



กองทุนสำรองเลี้ยงชีพ

ฉบับโครงการไฟฟ้าฝ่ายผลิตแห่งประเทศไทย ซึ่งจัดทำขึ้นแล้ว



รายงานประจำปี 2547



รายงานประจำปี 2547

กองทุนสำรองเลี้ยงชีพ
พนักงานการไฟฟ้าฝ่ายผลิตแห่งประเทศไทย
ซึ่งจดทะเบียนแล้ว

จุดมุ่งหมายในการลงทุน

- มุ่งเน้นความปลอดภัยของเงินลงทุน เสถียรภาพของรายได้ และความมอกเงยของเงินลงทุน
- บริหารความเสี่ยงควบคู่กับอัตราผลตอบแทนในระดับที่เหมาะสม
- ลงทุนโดยอิงการวิเคราะห์ปัจจัยพื้นฐานทั้งเชิงคุณภาพและเชิงปริมาณของหลักทรัพย์และทรัพย์สิน ตลอดจนภาวะเศรษฐกิจโดยทั่วไป
- ดำเนินการให้กองทุนได้รับประโยชน์สูงสุด จากการลงทุนทั้งในระยะสั้นและระยะยาว



สารบัญ

3	สารจากผู้ว่าการ
4	สารจากประธานกรรมการกองทุน
6	คณะกรรมการกองทุนสำรองเลี้ยงชีพฝ่ายนายจ้าง
7	คณะกรรมการกองทุนสำรองเลี้ยงชีพฝ่ายลูกจ้าง
8	กิจกรรมสำคัญของกองทุน
14	หนังสือเชิญประชุมสามัญประจำปี 2547
15	กำหนดการประชุมสามัญประจำปี 2547
16	รายงานการประชุมสามัญประจำปี 2546
35	รายงานของผู้สอบบัญชี
36	งบดุล
49	งบกำไรขาดทุน
50	งบแสดงการเปลี่ยนแปลงสินทรัพย์สุทธิ
51	งบกระแสเงินสด
52	ข้อมูลทางการเงินที่สำคัญ
53	หมายเหตุประกอบงบการเงิน
64	ภาพรวมเศรษฐกิจปี 2548
67	โครงสร้างรายได้ / เงินลงทุนเปรียบเทียบระหว่างบริษัทจัดการ ประจำปี 2547
68	โครงสร้างรายได้ / เงินลงทุน ประจำปี 2547
69	สถิติที่สำคัญ
70	เปรียบเทียบโครงสร้างการลงทุน รายได้ อัตราผลตอบแทนที่กองทุนได้รับ อัตราผลตอบแทนตลาด ปี 2546 กับปี 2547
71	เปรียบเทียบอัตราผลตอบแทนสุทธิจากการลงทุนกับอัตราดอกเบี้ย เงินฝากประจำเฉลี่ย 1 ปี
72	สถานภาพกองทุนฯ รอบปีบัญชี 2547
73	ข้อมูลการนำส่งเงินสะสม / สมทบปี 2547
74	จำนวนสมาชิกกองทุนสำรองเลี้ยงชีพ กฟผ.
75	จำนวนสมาชิกกองทุนฯ แสดงตามอัตราเงินสมทบและเงินสะสม
76	การเปลี่ยนแปลงอัตราการจ่ายเงินสะสมเข้ากองทุน

สารจากผู้ว่าการ



กฟผ.จัดตั้งกองทุนสำรองเลี้ยงชีพพนักงาน กฟผ. ขึ้นตั้งแต่วันที่ 1 มกราคม 2538 โดยมีเจตนารมณ์สนับสนุนและส่งเสริมให้ผู้ปฏิบัติงานมีการออมเพื่อให้มีเงินทุนก้อนสุดท้ายที่เพียงพอต่อการดำรงชีพหลังจากการเกษียณอายุและสิ้นสมาชิกภาพไป ตลอดระยะเวลาที่ผ่านมากองทุนสำรองเลี้ยงชีพได้ผ่านทั้งช่วงวิกฤติและช่วงรุ่งโรจน์ของเศรษฐกิจมาด้วยดี โดยได้แสดงให้เห็นอย่างชัดเจนว่ากองทุนมีการเจริญเติบโตอย่างต่อเนื่อง มีความมั่นคง มีสภาพคล่องที่ดี สามารถจ่ายเงินคืนให้กับผู้สิ้นสมาชิกภาพได้ด้วยความเร็วตามเวลาที่กำหนดโดยไม่เคยเกิดปัญหา

ผู้ว่าการขอแสดงความชื่นชมผู้เกี่ยวข้องทุกฝ่ายไม่ว่าจะเป็นคณะกรรมการกองทุน บริษัทจัดการกองทุน ผู้รับฝากทรัพย์สิน รวมทั้งเจ้าหน้าที่ทุกคนที่ร่วมมือร่วมใจบริหารจัดการกองทุนด้วยความเอาใจใส่เต็มกำลังความสามารถ แม้ว่าผลการดำเนินงานของกองทุนในปี 2547 จะไม่สูงดังเช่นปีก่อน แต่ผลตอบแทนย้อนหลังของปี 2546-2547 กองทุนมีผลตอบแทนเฉลี่ยปีละ 10.67% และผลตอบแทนย้อนหลังของปี 2545-2547 กองทุนมีผลตอบแทนเฉลี่ยปีละ 9.84%

ในโอกาสที่คณะกรรมการกองทุนได้ปฏิบัติหน้าที่มาแล้ว 3 ปี ซึ่งครบวาระการเป็นกรรมการกองทุน ผู้ว่าการขอขอบคุณกรรมการทุกท่านที่ร่วมมือร่วมใจบริหารจัดการกองทุนสำรองเลี้ยงชีพด้วยดีมาโดยตลอด สุดท้ายนี้ ผู้ว่าการขอส่งความปรารถนาดีมายังสมาชิกกองทุนและผู้เกี่ยวข้องพร้อมทั้งครอบครัว ขออำนวยการพรให้ทุกท่านประสบแต่ความสุขความเจริญ มีความมั่นคงและก้าวหน้าในอาชีพการงานตลอดไป

(นายไกรสิทธิ์ วรรณสุต)

ผู้ว่าการการไฟฟ้าฝ่ายผลิตแห่งประเทศไทย

สารจากประธานกรรมการกองทุน



ภาวะเศรษฐกิจ :

เศรษฐกิจไทยในปี 2547 ยังคงสามารถรักษาอัตราการขยายตัวในระดับสูงที่ 6.2-6.6 % เปรียบเทียบกับ 6.7% ในปีก่อน ถึงแม้ว่าอัตราการขยายตัวในครึ่งปีหลังจะชะลอตัวลงจากครึ่งปีแรกที่ระดับ 6.6 % ทั้งนี้ โดยมีแรงขับเคลื่อนทางเศรษฐกิจที่โดดเด่นในด้านการใช้จ่ายทั้งการลงทุนและการบริโภคตามอุปสงค์ภายในประเทศ รวมถึงการขยายตัวของส่งออกในอัตราที่สูงมากซึ่งได้เปรียบในเรื่องของค่าเงินบาทและการฟื้นตัวของประเทศคู่ค้าที่สำคัญของไทย โดยเฉพาะประเทศจีน ญี่ปุ่นและกลุ่มประเทศอาเซียน ล้วนเป็นปัจจัยผลักดันให้การผลิตในภาคอุตสาหกรรมเพื่อการส่งออกขยายตัวเพิ่มในอัตราที่สูง ส่งผลต่อเนื่องให้การลงทุนในเครื่องจักรและอุปกรณ์ปรับเพิ่มตามการใช้กำลังการผลิต อัตราเงินเฟ้อทั่วไปเฉลี่ย 2.7 % สูงขึ้นจาก 1.8 % ในปีก่อน อัตราดอกเบี้ยในตลาดเงินปรับเพิ่มขึ้นต่อเนื่อง โดยธนาคารแห่งประเทศไทยได้ปรับขึ้นอัตราดอกเบี้ยในตลาดซื้อคืนพันธบัตร (REPO) 3 ครั้งในปี 2547 จาก 1.25 % เป็น 2.00 % ซึ่งจะเป็นสัญญาณแนวโน้มอัตราดอกเบี้ยเงินฝากธนาคารพาณิชย์จะปรับเพิ่มขึ้นในอนาคตอันใกล้

สำหรับตลาดหลักทรัพย์ในปี 2547 มีความผันผวนอย่างมากอันเป็นผลมาจากการปรับเพิ่มขึ้นของราคาน้ำมันในตลาดโลก ปัญหาความไม่สงบในภาคใต้ การแพร่ระบาดของโรคไข้หวัดนกที่ยืดเยื้อเกินกว่าที่คาดการณ์ไว้ ส่งผลกระทบต่อความเชื่อมั่นของผู้บริโภคและการลงทุนมีแนวโน้มลดลง โดยดัชนีตลาดหลักทรัพย์มีจุดสูงสุดของปีเมื่อวันที่ 13 ม.ค. 2547 ที่ระดับ 802.19 จุด ปรับตัวเพิ่มขึ้นเล็กน้อยจากจุดปิด ณ สิ้นปี 2546 ที่ระดับ 772.15 จุด ขณะที่ดัชนีตลาดหลักทรัพย์ต่ำสุดของปีในวันที่ 18 พ.ค. 2547 ที่ระดับ 576.63 จุด หลังจากนั้นได้เคลื่อนไหวแกว่งตัวขึ้นลงอยู่ในกรอบแนวรับ 600 จุดและแนวต้านที่ 670 จุด ทั้งนี้ ดัชนีตลาดหลักทรัพย์มีแนวโน้มปรับตัวในทิศทางดีขึ้นเล็กน้อยในช่วงท้ายของปี อย่างไรก็ตามเหตุการณ์ธรณีพิบัติภัยและคลื่นยักษ์สึนามิ ซึ่งเกิดขึ้นในช่วงสัปดาห์สุดท้ายของปีก็ส่งผลกระทบต่อตลาดหลักทรัพย์ทำให้ปิดที่ระดับ 668.10 จุด เมื่อวันที่ 30 ธ.ค. 2547

ผลการดำเนินงาน :

จากภาวะเศรษฐกิจและความเคลื่อนไหวทั้งตลาดตราสารหนี้และตลาดทุน ตลอดจนปัจจัยต่างๆ ในช่วงปี 2546-2547 ที่ค่อนข้างผันผวน โดยในปี 2546 ดัชนีตลาดหลักทรัพย์เพิ่มขึ้นจากต้นปีที่ระดับ 356.48 จุด มาปิดปลายปีที่ระดับ 772.15 จุด หรือเพิ่มขึ้น 116.60% เป็นผลให้กองทุนมีผลตอบแทนสูงถึง 21% และมีผลต่อเนื่องมาถึงปี 2547 ที่ผลตอบแทนกองทุนลดลงอันเนื่องมาจากดัชนีตลาดหลักทรัพย์ปรับตัวลดลงจากต้นปีที่ระดับ 772.15 จุด มาปิดปลายปีที่ระดับ 668.10 จุด หรือปรับตัวลดลง 13.48%

ทำให้ปี 2547 กองทุนมีผลตอบแทนเพียง 0.33 % แต่อย่างไรก็ตาม ผลตอบแทนย้อนหลัง
ของปี 2546-2547 กองทุนมีผลตอบแทนเฉลี่ยปีละ 10.67% และผลตอบแทนย้อนหลัง
สำหรับปี 2545-2547 กองทุนมีผลตอบแทนเฉลี่ยปีละ 9.84%

การกำกับดูแลกิจการที่ดี :

ตลอดช่วงวาระของการบริหารกองทุน คณะกรรมการได้ดูแลเงินของสมาชิกและ
บริหารจัดการกองทุนด้วยความโปร่งใสเป็นธรรมและตรวจสอบได้ภายใต้หลักการกำกับ
ดูแลกิจการที่ดี ทั้งนี้ เพื่อให้เกิดประโยชน์สูงสุดต่อสมาชิกภายใต้ความเสี่ยงที่ยอมรับได้
กองทุนมีความมั่นคงและมีการเติบโตขึ้นในระยะยาว เพื่อให้สมาชิกกองทุนมีเงินเพียง
พอสำหรับใช้จ่ายในยามเกษียณอายุและเป็นหลักประกันให้แก่สมาชิกที่สิ้นสมาชิกภาพ
โดยมีหลักการบริหารจัดการกองทุน ดังนี้.-

- ความซื่อสัตย์สุจริต เสียสละ มีจรรยาบรรณ ไม่กระทำการที่จะนำมาซึ่งความ
ขัดแย้งทางผลประโยชน์ ระหว่างตนเองกับกองทุน หรือประโยชน์ของสมาชิก ปฏิบัติต่อ
สมาชิกทุกคนด้วยความเท่าเทียม
- บริหารจัดการกองทุนด้วยความระมัดระวัง รักษาและมุ่งผลประโยชน์สูงสุดของ
สมาชิก กำหนดนโยบายการลงทุนที่เหมาะสมกับความเสี่ยงและผลตอบแทนที่สมาชิก
ยอมรับได้
- การติดตามดูแลจัดให้มีการวิเคราะห์และประเมินผลทั้งก่อนและหลังการลงทุน
เพื่อให้มั่นใจว่าการลงทุนมีความเหมาะสม มีระบบการติดตามดูแลผลการลงทุน ให้เป็น
ไปตามนโยบายการลงทุน และปรับกลยุทธ์การลงทุนให้สอดคล้องกับสภาวะการณ์ที่
เปลี่ยนแปลงไปของตลาดเงินและตลาดทุน รวมทั้งติดตามดูแลการปฏิบัติหน้าที่ของ
ผู้เกี่ยวข้องทุกฝ่ายให้เป็นไปตามที่ได้ตกลงกันได้

ในนามของคณะกรรมการกองทุนสำรองเลี้ยงชีพพนักงาน กฟผ. ซึ่งจัดทะเบียน
แล้ว ขอขอบคุณสมาชิกกองทุนทุกท่านที่ให้ความสนใจติดตามสอบถามความคืบหน้า
รวมทั้งให้ความเห็นและข้อเสนอแนะต่อการดำเนินงานของกองทุนอย่างสม่ำเสมอ และ
ขอขอบคุณผู้มีส่วนเกี่ยวข้องทุกฝ่ายที่ได้ให้ความร่วมมือและสนับสนุนการดำเนินงาน
ของกองทุนด้วยดีมาโดยตลอด

(นายสันทัต จิรายุวัฒน์)

ประธานกรรมการกองทุนสำรองเลี้ยงชีพ
พนักงาน กฟผ. ซึ่งจัดทะเบียนแล้ว

กิจกรรมสำคัญของกองทุน

1. การเปลี่ยนแปลงคณะกรรมการกองทุน

ในรอบบัญชีของกองทุนฯ ปี 2547 กรรมการกองทุนได้พ้นวาระก่อนครบกำหนดการดำรงตำแหน่ง ดังนี้-

กรรมการที่มาจากการแต่งตั้ง

● เกษียณอายุ

นายศิลป์ชัย ธีรวัฒน์ ตั้งแต่วันที่ 1 ตุลาคม 2547

● ขอลาออก

นายณรงค์ สีสสุวรรณ ตั้งแต่วันที่ 15 มกราคม 2547

นายกิตติ สิริกวิน ตั้งแต่วันที่ 1 สิงหาคม 2547

นายจรศักดิ์ โทตรภวานนท์ ตั้งแต่วันที่ 1 ตุลาคม 2547

กรรมการที่มาจากการเลือกตั้ง

● เข้าร่วมโครงการออกจากงานด้วยความยินดียิ่งทั้งสองฝ่าย

นายจิรพันธ์ บัวบุชา ตั้งแต่วันที่ 1 กรกฎาคม 2547

กรรมการและเลขานุการ

● ได้รับการแต่งตั้งให้ดำรงตำแหน่งผู้อำนวยการฝ่ายบัญชีและงบประมาณ

นายกมล ศรีศาสดรา ตั้งแต่วันที่ 16 พฤศจิกายน 2547

โดยได้แต่งตั้งผู้บริหาร 4 ท่านเป็นกรรมการแทนกรรมการที่มาจากการแต่งตั้ง ส่วนกรรมการที่มาจากการเลือกตั้ง ได้ตั้งจากผู้ที่ได้รับคะแนนเลือกตั้งสูงถัดไป ดังนี้-

1. นายไพบูลย์	เทพมงคล	แทนนายศิลป์ชัย	ธีรวัฒน์
2. นางสุรางค์	บุญตานนท์	แทนนายณรงค์	สีตสุวรรณ
3. นายอุดร	ขุนวิชัย	แทนนายกิตติ	สิริกวิน
4. นางสาวสุธารัตน์	อังจันทร์เพ็ญ	แทนนายจรศักดิ์	โทตรภวานนท์
5. นายยรรยง	ประพนธ์พันธุ์	แทนนายจิรพันธ์	บัวบุชา
6. นายประจักษ์	รุ่งชาญวณิชย์	แทนนายกมล	ศรีศาสดรา

อนึ่ง เนื่องจากนายศิลป์ชัย ธีรวัฒน์ ซึ่งพ้นวาระเพราะเหตุเกษียณอายุเป็นรองประธานกรรมการกองทุนลำดับที่ 1 คณะกรรมการกองทุนในการประชุมครั้งที่ 9/2547 เมื่อวันที่ 27 ตุลาคม 2547 จึงได้มีมติให้เลื่อนนายอุดร ขุนวิชัย รองประธานกรรมการกองทุนลำดับที่ 2 ขึ้นเป็นรองประธานกรรมการกองทุนลำดับที่ 1 และเลือกนายไพบูลย์ เทพมงคล เป็นรองประธานกรรมการกองทุนลำดับที่ 2

คณะกรรมการกองทุนชุดปัจจุบัน จำนวน 25 ท่าน ประกอบด้วย

นายจ้างที่ 1 : การไฟฟ้าฝ่ายผลิตแห่งประเทศไทย

กรรมการที่มาจากการแต่งตั้ง			กรรมการที่มาจากการเลือกตั้ง	
1. นายสันทัต	จิรายุวัฒน์	(ประธานกรรมการ)	11. นางธิดา	เอื้อสุนทรวัฒนา
2. นายอุดร	ขุนวิไชย	(รองประธานอันดับ 1)	12. นายสุวิทย์	สิงห์จันทร์
3. นายไพบุลย์	เทพมงคล	(รองประธานอันดับ 2)	13. นายศุภชัย	วัฒนธีระ
4. นางสาวสุธารัตน์	อังจันทร์เพ็ญ		14. นายภาณุ	จวบสวัสดิ์
5. นายพ่ายพ	พงศ์พิโรดม		15. นายวินัย	นิยโมสถ
6. นายรัตนพงษ์	จงดำเกิง		16. นายสมเจต	ทองหนูเกตุ
7. ร.ท.ทักษิณ	ลิ้มสุวรรณณ์		17. นายพิพัฒน์	ธัมมะपालะ
8. นางสาวรงค์	บุญदानนท์		18. นายยรรยง	ประพันธ์พันธ์
9. นางสินีนาก	สิทธิรัตนะรังษี		19. นายชโลทร	สุวรรณลาภเจริญ
10. นายประจักษ์	รุ่งชาวนุณชัย	(กรรมการและเลขานุการ)		

นายจ้างที่ 2 : บริษัทผลิตไฟฟ้าราชบุรีโฮลดิ้ง จำกัด (มหาชน)

กรรมการที่มาจากการแต่งตั้ง		กรรมการที่มาจากการเลือกตั้ง	
1. นางอรุณี	โรจนเพ็ญกุล	2. นายพรชัย	จำนงค์เดช

นายจ้างที่ 3 : บริษัทผลิตไฟฟ้าราชบุรี จำกัด

กรรมการที่มาจากการแต่งตั้ง		กรรมการที่มาจากการเลือกตั้ง	
1. นายประจวบ	อุษชิน	2. นางนิสาลักษณ์	มุงพาลชล

นายจ้างที่ 4 : บริษัทราชบุรีพลังงาน จำกัด

กรรมการที่มาจากการแต่งตั้ง		กรรมการที่มาจากการเลือกตั้ง	
1. นายรภก	สัตยาภรณ์	2. นางลูซี่รา	สรแพทย์

2. การบริหารจัดการกองทุน

2.1 การกำหนดกรอบนโยบายการลงทุนปี 2547

งวด 6 เดือนแรก

คณะกรรมการกองทุนได้ทำการวิเคราะห์ภาวะการณ์ทางเศรษฐกิจตลาดเงินและตลาดทุนในงวดครึ่งหลังของปี 2546 วิเคราะห์แนวโน้มในงวดครึ่งแรกของปี 2547 และทำประมาณการวงเงินที่จะนำไปลงทุนต่อในงวดครึ่งแรกของปี 2547 กองทุนมีเงินที่จะครบกำหนดซึ่งจะต้องนำไปลงทุนต่อในเดือนธันวาคม 2546 จำนวน 9,100 ล้านบาท และช่วงเดือนธันวาคม 2546 ถึงเดือนธันวาคม 2547 รวมเป็นเงินถึง 14,460 ล้านบาท โดยได้ทำการปรับปรุงสัดส่วนการลงทุนของกองทุนดังนี้ .-

1. ลดสัดส่วนการลงทุนในหลักทรัพย์และทรัพย์สินกลุ่มที่ 1

(ตัวเงินคลัง พันธบัตรรัฐบาล และพันธบัตรรัฐวิสาหกิจ)

● จากลงทุนในหลักทรัพย์และทรัพย์สินกลุ่มที่ 1 ได้ไม่เกินร้อยละ 15 ของมูลค่าทรัพย์สินสุทธิ เป็น ลงทุนในหลักทรัพย์และทรัพย์สินกลุ่มที่ 1 ได้ไม่เกินร้อยละ 10 ของมูลค่าทรัพย์สินสุทธิ

2. ปรับลดอายุประเภทหลักทรัพย์ลงทุนในกลุ่มที่ 2

(เงินฝาก บัตรเงินฝาก และตั๋วเงิน)

● จากลงทุนในตัวแลกเปลี่ยนทั้งประเภทระยะสั้นอายุต่ำกว่า 1 ปี และประเภทระยะยาวอายุไม่เกิน 3 ปี เป็น ลงทุนในตัวแลกเปลี่ยนอายุไม่เกิน 1 ปี

3. กำหนดอายุหุ้นกู้ในกลุ่มหลักทรัพย์ลงทุนที่ 3 ให้มี Duration ไม่เกิน 3 ปี

(หุ้นกู้ หน่วยลงทุน)

4. ปรับอัตราส่วนการลงทุนในหลักทรัพย์และทรัพย์สินกลุ่มที่ 2 ถึงกลุ่มที่ 4

(เงินฝาก บัตรเงินฝาก ตั๋วเงิน หุ้นกู้ หน่วยลงทุน และหุ้นสามัญ)

● ปรับอัตราส่วนการลงทุนในหลักทรัพย์และทรัพย์สินที่บริษัทเงินทุนอุตสาหกรรมแห่งประเทศไทย บริษัทเงินทุน หรือบริษัทหลักทรัพย์จัดการกองทุนรวมเป็นผู้ออก อย่างใดอย่างหนึ่งได้ไม่เกินร้อยละ 5 ของมูลค่าทรัพย์สินสุทธิ เว้นแต่การลงทุนในหุ้นสามัญให้ลงทุนได้ไม่เกินร้อยละ 2 ของมูลค่าทรัพย์สินสุทธิ และรวมกันทุกประเภทหลักทรัพย์และทรัพย์สิน ที่ลงทุนในแต่ละสถาบันได้ไม่เกินร้อยละ 10 ของมูลค่าทรัพย์สินสุทธิ เป็น ที่บริษัทเงินทุนอุตสาหกรรมแห่งประเทศไทย บริษัทเงินทุน หรือบริษัทหลักทรัพย์จัดการกองทุนรวมเป็นผู้ออก อย่างใดอย่างหนึ่งได้ไม่เกินร้อยละ 7 ของมูลค่าทรัพย์สินสุทธิ เว้นแต่การลงทุนในหุ้นสามัญให้ลงทุนได้ไม่เกินร้อยละ 2 ของมูลค่าทรัพย์สินสุทธิ และรวมกันทุกประเภทหลักทรัพย์และทรัพย์สิน ที่ลงทุนในแต่ละสถาบันได้ไม่เกินร้อยละ 10 ของมูลค่าทรัพย์สินสุทธิ

● ปรับอัตราส่วนการลงทุนในหลักทรัพย์และทรัพย์สินที่บริษัทจดทะเบียนในตลาดหลักทรัพย์แห่งประเทศไทยหรือบริษัทซึ่งได้รับการจัดอันดับความน่าเชื่อถือใน 4 อันดับแรก (Category) จากบริษัทไทยเรตติ้ง แอนด์ อินฟอร์เมชันเซอร์วิส จำกัด (TRIS) หรือบริษัทฟิทช์ เรตติ้ง (ประเทศไทย) จำกัด (Fitch Rating) ไม่ต่ำกว่า BBB เป็นผู้ออก เฉพาะที่เป็นตัวแลกเปลี่ยนหรือตั๋วสัญญาใช้เงินที่อายุไม่เกิน 2 ปี ได้บริษัทละไม่เกินร้อยละ 2 ของมูลค่าทรัพย์สินสุทธิ และเมื่อรวมการลงทุนในตัวแลกเปลี่ยนและ/หรือ ตั๋วสัญญาใช้เงินของทุกบริษัทแล้วไม่เกินร้อยละ 5 ของมูลค่าทรัพย์สินสุทธิ เป็น ที่บริษัทจดทะเบียนในตลาดหลักทรัพย์แห่งประเทศไทยหรือบริษัทซึ่งได้รับการจัดอันดับความน่าเชื่อถือใน 4 อันดับแรก (Category) จากบริษัทไทยเรตติ้ง แอนด์ อินฟอร์เมชันเซอร์วิส จำกัด (TRIS) หรือบริษัทฟิทช์ เรตติ้ง (ประเทศไทย) จำกัด (Fitch Rating) ไม่ต่ำกว่า BBB เป็นผู้ออก เฉพาะที่เป็นตัวแลกเปลี่ยนหรือตั๋วสัญญาใช้เงินที่อายุไม่เกิน 1 ปี ได้บริษัทละไม่เกินร้อยละ 2 ของมูลค่าทรัพย์สินสุทธิ และเมื่อรวมการลงทุนในตัวแลกเปลี่ยนและ/หรือตั๋วสัญญาใช้เงินของทุกบริษัทแล้วไม่เกินร้อยละ 10 ของมูลค่าทรัพย์สินสุทธิ

โดยมีกรอบของสัดส่วนการลงทุนในหลักทรัพย์กลุ่มต่างๆ ดังนี้-

ลงทุนในหลักทรัพย์และทรัพย์สินกลุ่มที่ 1 ไม่เกินร้อยละ 10 ของมูลค่าทรัพย์สินสุทธิ

ลงทุนในหลักทรัพย์และทรัพย์สินกลุ่มที่ 2 ไม่น้อยกว่าร้อยละ 35 ของมูลค่าทรัพย์สินสุทธิ

ลงทุนในหลักทรัพย์และทรัพย์สินกลุ่มที่ 3 ไม่เกินร้อยละ 35 ของมูลค่าทรัพย์สินสุทธิ

ลงทุนในหลักทรัพย์และทรัพย์สินกลุ่มที่ 4 ไม่เกินร้อยละ 30 ของมูลค่าทรัพย์สินสุทธิ

งวด 6 เดือนหลัง

เพื่อให้การจัดทำกรอบนโยบายการลงทุนของกองทุนงวด 6 เดือนหลังของปี 2547 สอดคล้องกับภาพรวมของสถานการณ์ทางเศรษฐกิจ ตลาดเงินและตลาดทุน และภาวะผลการดำเนินงานติดลบของกองทุน คณะกรรมการกองทุนจึงได้กำหนดเป้าหมายการลงทุน วงเงินที่จะลงทุน กลุ่มหลักทรัพย์เพื่อการลงทุน คุณสมบัติของหลักทรัพย์ที่จะลงทุน และประเมินมูลค่าเงินลงทุน พร้อมทั้งตั้งเป้าหมายผลตอบแทนกองทุนให้

หายติดลบ โดยมีระดับความเสี่ยงที่ยอมรับได้ โดยทำการปรับปรุงกรอบนโยบายการลงทุนในงวด 6 เดือนแรกให้มีความเหมาะสมยิ่งขึ้น ดังนี้.-

1. เพิ่มสัดส่วนการลงทุนในหลักทรัพย์และทรัพย์สินกลุ่มที่ 2

● จากลงทุนในหลักทรัพย์และทรัพย์สินกลุ่มที่ 2 ไม่น้อยกว่าร้อยละ 35 ของมูลค่าทรัพย์สินสุทธิ เป็น ลงทุนในหลักทรัพย์และทรัพย์สินกลุ่มที่ 2 ไม่น้อยกว่าร้อยละ 40 ของมูลค่าทรัพย์สินสุทธิ

2. เพิ่มประเภทหลักทรัพย์ลงทุนในกลุ่มที่ 3

● เพิ่มการลงทุนในหน่วยลงทุนของกองทุนรวมตราสารหนี้ที่ลงทุนในต่างประเทศ

3. ลดสัดส่วนการลงทุนสำหรับการลงทุนในหลักทรัพย์และทรัพย์สินกลุ่มที่ 3

● จากลงทุนในหลักทรัพย์และทรัพย์สินกลุ่มที่ 3 ได้ไม่เกินร้อยละ 35 ของมูลค่าทรัพย์สินสุทธิ เป็น ลงทุนในหลักทรัพย์และทรัพย์สินกลุ่มที่ 3 ได้ไม่เกินร้อยละ 30 ของมูลค่าทรัพย์สินสุทธิ

4. เพิ่มประเภทสถาบันการลงทุน และอัตราส่วนการลงทุนในหลักทรัพย์และทรัพย์สินกลุ่มที่ 2 ถึงกลุ่มที่ 4

● เพิ่มบริษัทหลักทรัพย์จัดการกองทุน และกำหนดอัตราส่วนการลงทุนในหน่วยลงทุนของกองทุนรวมตราสารหนี้ที่ลงทุนในต่างประเทศ ในข้อความวรรค 2 ของการลงทุนในหลักทรัพย์และทรัพย์สิน กลุ่มที่ 2 ถึงกลุ่มที่ 4 เป็น “ที่บริษัทเงินทุนอุตสาหกรรมแห่งประเทศไทย บริษัทเงินทุน บริษัทหลักทรัพย์จัดการกองทุน หรือบริษัทหลักทรัพย์จัดการกองทุนรวมเป็นผู้ออก อย่างใดอย่างหนึ่งได้ไม่เกินร้อยละ 7 ของมูลค่าทรัพย์สินสุทธิ เว้นแต่การลงทุนในหน่วยลงทุนของกองทุนรวมตราสารหนี้ที่ลงทุนในตราสารหนี้สกุลเงินต่างประเทศ ในสัดส่วนการลงทุนแต่ละกองทุนได้ไม่เกินร้อยละ 2 ของมูลค่าทรัพย์สินสุทธิ และรวมกันทุกกองทุนได้ไม่เกินร้อยละ 5 ของมูลค่าทรัพย์สินสุทธิ และสำหรับหุ้นสามัญให้ลงทุนได้ไม่เกินร้อยละ 2 ของมูลค่าทรัพย์สินสุทธิ และรวมกันทุกประเภทหลักทรัพย์และทรัพย์สิน ที่ลงทุนในแต่ละสถาบันได้ไม่เกินร้อยละ 10 ของมูลค่าทรัพย์สินสุทธิ”

● ปรับเพิ่มอัตราส่วนการลงทุนรวมในวรรค 3 ของการลงทุนในหลักทรัพย์และทรัพย์สินกลุ่มที่ 2 ถึงกลุ่มที่ 4 จากไม่เกินร้อยละ 10 ของมูลค่าทรัพย์สินสุทธิ เป็น ไม่เกินร้อยละ 15 ของมูลค่าทรัพย์สินสุทธิ ดังนี้ “ที่บริษัทจดทะเบียนในตลาดหลักทรัพย์แห่งประเทศไทยหรือบริษัทซึ่งได้รับการจัดอันดับความน่าเชื่อถือใน 4 อันดับแรก (Category) จากบริษัทไทยเรตติ้ง แอนด์ อินฟอร์เมชันเซอร์วิส จำกัด (TRIS) หรือบริษัทฟิทช์ เรตติ้ง (ประเทศไทย) จำกัด (Fitch Rating) ไม่ต่ำกว่า BBB เป็นผู้ออก เฉพาะที่เป็นตัวแลกเปลี่ยนหรือตัวสัญญาใช้เงินที่อายุไม่เกิน 1 ปี ได้บริษัทละไม่เกินร้อยละ 2 ของมูลค่าทรัพย์สินสุทธิ และเมื่อรวมการลงทุนในตัวแลกเปลี่ยนและ/หรือตัวสัญญาใช้เงินของทุกบริษัทแล้วไม่เกินร้อยละ 15 ของมูลค่าทรัพย์สินสุทธิ”

โดยมีกรอบของสัดส่วนการลงทุนในหลักทรัพย์กลุ่มต่างๆ ดังนี้.-

ลงทุนในหลักทรัพย์และทรัพย์สิน กลุ่มที่ 1 ไม่เกินร้อยละ 10 ของมูลค่าทรัพย์สินสุทธิ

ลงทุนในหลักทรัพย์และทรัพย์สิน กลุ่มที่ 2 ไม่น้อยกว่าร้อยละ 40 ของมูลค่าทรัพย์สินสุทธิ

ลงทุนในหลักทรัพย์และทรัพย์สิน กลุ่มที่ 3 ไม่เกินร้อยละ 30 ของมูลค่าทรัพย์สินสุทธิ

ลงทุนในหลักทรัพย์และทรัพย์สิน กลุ่มที่ 4 ไม่เกินร้อยละ 30 ของมูลค่าทรัพย์สินสุทธิ

2.2 การปรับกลยุทธ์การลงทุน คณะกรรมการมีมติ

● ให้ทยอยปรับลดน้ำหนักการลงทุนในหุ้น RATCH ให้เหลือ 2% ของ Port ในราคาที่เหมาะสม กรรมการกำหนด โดยไม่ให้กระทบกระเทือนหุ้นส่วนใหญ่ที่ยังอยู่ใน Port

● ลดน้ำหนักการลงทุนในหุ้นจำนวน 22 ตัว เมื่อ SET Index ปรับตัวขึ้นถึงระดับ 670 จุดหรือเมื่อราคาหุ้นปรับตัวขึ้นถึงระดับราคาเป้าหมาย หุ้นดังกล่าวได้แก่ BAY,BBL,SCC,ATC,ADVANC, SMART,SAMTEL,SATTEL,BANPU,BCP,BCP-DR,PTT,PTTEP, TOP,ASP,SYRUS,TISCO,RGR, AMATA, ITD, MK และ PF

● ให้นโยบายในกรณีมีการ Liquidated หุ้นดังกล่าวไปแล้ว หาก SET Index ปรับตัวลง และราคาของหุ้นกลุ่มปัจจัยพื้นฐานดี เช่น SCC, ADVANCE, BANPU, PTT และ PTTEP ปรับตัวลดลง ให้ซื้อกลับเข้ามาใน Port เพื่อการทำ Trading ในช่วงเวลาที่เหลือของปีต่อไป

● ตั้งเป้าหมายให้บริษัทจัดการหาผลตอบแทนระยะสั้นด้วยการทำรอบการ Trading ให้มากขึ้นตามจังหวะตลาด โดยไม่ต้องรอให้ SET Index ปรับตัวขึ้นถึงระดับตามเป้าหมายที่คาดหวังไว้

3. การจ้างบริษัทจัดการ และผู้รับฝากทรัพย์สิน

โดยที่สัญญาแต่งตั้งบริษัทจัดการกองทุน ธนาคารไทยพาณิชย์ จำกัด (มหาชน) และธนาคารไทยธนาคาร จำกัด (มหาชน) และสัญญาแต่งตั้งผู้รับฝากทรัพย์สินของกองทุน ธนาคารซีทีแบงก์ เอ็น เอ สาขากรุงเทพฯ ซึ่งมีผลตั้งแต่วันที่ 1 มกราคม 2545 สิ้นสุดลงในวันที่ 31 ธันวาคม 2547 คณะกรรมการจึงได้ดำเนินการสรรหาบริษัทจัดการกองทุนและผู้รับฝากทรัพย์สินของกองทุนให้แล้วเสร็จก่อนจะสิ้นสุดสัญญา โดยออก Terms Of Reference (TOR) ส่งให้บริษัทหลักทรัพย์จัดการกองทุน ธนาคารและบริษัทประกันภัยที่ได้รับอนุญาตจากสำนักงานคณะกรรมการกำกับหลักทรัพย์และตลาดหลักทรัพย์ (ก.ล.ต.) ให้เป็นบริษัทจัดการกองทุนและผู้รับฝากทรัพย์สินทุกแห่ง เพื่อเสนอเงื่อนไขเข้ารับเป็นบริษัทจัดการกองทุนและผู้รับฝากทรัพย์สินของกองทุน โดยกำหนดให้ยื่นของเสนอราคาในวันที่ 22 ตุลาคม 2547 ปรากฏว่ามีผู้ยื่นเสนอเป็นบริษัทจัดการจำนวน 8 บริษัท ดังนี้

1. บริษัทหลักทรัพย์จัดการกองทุนไอเอ็นจี (ประเทศไทย) จำกัด (ING)
2. ธนาคารไทยพาณิชย์ จำกัด (มหาชน) (SCB)
3. บริษัทหลักทรัพย์จัดการกองทุนกลีกรไทย จำกัด (K-ASSET)
4. บริษัทหลักทรัพย์จัดการกองทุนทีเอสโก้ จำกัด (TISCO ASSET)
5. ธนาคารไทยธนาคาร จำกัด (มหาชน)(BT)
6. บริษัทหลักทรัพย์จัดการกองทุนกรุงเทพธนธร จำกัด (BFITAM)
7. บริษัทหลักทรัพย์จัดการกองทุนกรุงไทย จำกัด (มหาชน)(KTAM)
8. บริษัทหลักทรัพย์จัดการกองทุนเอ็มเอฟซี จำกัด (มหาชน)(MFC)

และมีผู้ยื่นเสนอเป็นบริษัทผู้รับฝากทรัพย์สินจำนวน 7 บริษัท ดังมีรายชื่อดังนี้

1. ธนาคารกลีกรไทย จำกัด (มหาชน)(KBANK)
2. ธนาคารทหารไทย จำกัด (มหาชน)(TMB)
3. ธนาคารซีทีแบงก์ เอ็น เอ (CITI BANK)
4. ธนาคารไทยพาณิชย์ จำกัด (มหาชน)(SCB)
5. บริษัทเงินทุนทีเอสโก้ จำกัด (มหาชน)(TISCO)
6. ธนาคารสแตนดาร์ดชาร์เตอร์ สาขากรุงเทพฯ (STANDARD)
7. ธนาคารกรุงเทพ จำกัด (มหาชน) (BBL)

คณะกรรมการกองทุนพิจารณาคัดเลือกบริษัทจัดการในเบื้องต้น 3 บริษัท ได้แก่ ธนาคารไทยพาณิชย์ จำกัด (มหาชน) บริษัทหลักทรัพย์จัดการกองทุนไอเอ็นจี (ประเทศไทย) จำกัด และบริษัทหลักทรัพย์จัดการ

กำหนดการประชุมสามัญประจำปี 2547

กำหนดการประชุมสามัญ
สมาชิกกองทุนสำรองเลี้ยงชีพพนักงาน กฟผ. ซึ่งจดทะเบียนแล้ว
ประจำปี 2547
วันศุกร์ที่ 1 เมษายน 2548
ณ อาคารประชาสัมพันธ์และหอประชุม กฟผ.1
สำนักงานกลาง กฟผ.

เวลา 08.00 น. สมาชิกลงทะเบียน-รับเอกสาร

เวลา 08.45 น. เปิดประชุม

ระเบียบวาระการประชุม

- ระเบียบวาระที่ 1 เรื่องที่ประธานแจ้งให้ที่ประชุมทราบ
- ระเบียบวาระที่ 2 การรับรองรายงานการประชุมสามัญประจำปี 2546
- ระเบียบวาระที่ 3 รายงานผลการดำเนินงานของกองทุน ลสิ้นสุด ณ 31 ธันวาคม 2547
- ระเบียบวาระที่ 4 การรับรองงบดุล บัญชีกำไรขาดทุน ประจำปี 2547
- ระเบียบวาระที่ 5 ตอบปัญหาสมาชิก

เวลา 12.00 น. ปิดประชุม

Providentfund

รายงานการประชุมสามัญประจำปี 2546

รายงานการประชุมสามัญประจำปี 2546
กองทุนสำรองเลี้ยงชีพพนักงานการไฟฟ้าฝ่ายผลิตแห่งประเทศไทย
ซึ่งจดทะเบียนแล้ว
เมื่อวันที่ 29 เมษายน 2547
ณ อาคารประชาสัมพันธ์และหอประชุม กฟผ. 1

กรรมการที่เข้าร่วมประชุม

1. นายสันทัต	จิรายุวัฒน์	รกก.	ประธานคณะกรรมการกองทุน
2. นายบุญชู	ดิเรกสถาพร	กจก. RATCH	รองประธานคณะกรรมการกองทุน
3. นายศิลป์ชัย	ดิรวัดน	รรค.	รองประธานคณะกรรมการกองทุน
4. นายรัตนพงษ์	จงคำเกิง	ชรท.	กรรมการกองทุน
5. นางสุรางค์	บุญตานนท์	ชวท.	กรรมการกองทุน
6. นางธิดา	เอื้อสุนทรวัฒนา	ฝงส.	กรรมการกองทุน
7. นายสุวิทย์	สิงห์จันทร์	ช.ผลตส-ป.	กรรมการกองทุน
8. นายภาณุ	จวบสวัสดิ์	ช.ฝทบ-ร.	กรรมการกองทุน
9. นายจิรพันธ์	บัวบุชา	ช.ฝตน 2.	กรรมการกองทุน
10. นายชโลธร	สุวรรณลาภเจริญ	บช.10 ฝรบ.	กรรมการกองทุน
11. นายกมล	ศรีศาสตร์	สนจก.	กรรมการและเลขานุการ

สมาชิกที่เข้าประชุม

สมาชิกกองทุนสำรองเลี้ยงชีพพนักงานการไฟฟ้าฝ่ายผลิตแห่งประเทศไทย ซึ่งจดทะเบียนแล้ว เข้าร่วมการประชุม จำนวน 1,034 คน

ผู้เข้าร่วมประชุม

- เจ้าหน้าที่บริษัทจัดการ บมจ.ธนาคารไทยพาณิชย์
นายธนาคม บุษปวนิช ผู้จัดการกลุ่มผลิตภัณฑ์การเงิน
นางอังกร กิตติชัยสมบัติ ผู้จัดการหน่วยบริการกองทุน
นางขวัญใจ สุทธาโรจน์ ผู้จัดการหน่วยบริหารการลงทุน 1
นางกฤษณา พรโรจนางกูร ผู้บริหารการลงทุน 1
- เจ้าหน้าที่บริษัทจัดการ บมจ.ธนาคารไทยธนาคาร
นางจันทนา กาญจนาคม ผู้อำนวยการฝ่ายบริหารกองทุน
นายเจตพันธ์ นิธยาน รองผู้อำนวยการฝ่ายบริหารกองทุน
น.ส.กุสุมาพร หิรัญชัยจิติ หัวหน้าส่วนธุรกิจกองทุน 2
น.ส.หทัยขวัญ เชิงวิวัฒน์กิจ เจ้าหน้าที่ปฏิบัติงานด้านจัดการกองทุน

เริ่มประชุมเวลา 09.00 น.

นายสันทัต จิรายุวัฒน์ ประธานคณะกรรมการกองทุนสำรองเลี้ยงชีพพนักงานการไฟฟ้าฝ่ายผลิตแห่งประเทศไทย ซึ่งจัดทะเบียนแล้ว กล่าวเปิดประชุมและแจ้งต่อที่ประชุมว่า คณะกรรมการกองทุนสำรองเลี้ยงชีพพนักงาน กฟผ. ได้จัดให้มีการประชุมสามัญประจำปี 2546 ขึ้นในวันนี้ ซึ่งเป็นไปตามข้อบังคับกองทุนสำรองเลี้ยงชีพพนักงาน กฟผ. ข้อ 41 ที่กำหนดให้มีการประชุมสามัญปีละ 1 ครั้ง ภายใน 120 วัน นับแต่วันสิ้นรอบระยะเวลาบัญชี โดยมีวัตถุประสงค์เพื่อ

1. ให้สมาชิกได้รับทราบผลการดำเนินงานของกองทุนในรอบระยะเวลาบัญชีที่ผ่านมา คือ ตั้งแต่วันที่ 1 มกราคม ถึง 31 ธันวาคม 2546
 2. ให้สมาชิกพิจารณารับรองงบการเงินของกองทุนในรอบระยะเวลาบัญชีที่ผ่านมา ซึ่งผ่านการตรวจสอบและรับรองจากผู้สอบบัญชีของกองทุนแล้ว
 3. ให้สมาชิกซักถามปัญหาและให้ข้อเสนอแนะที่เป็นประโยชน์ในการบริหารจัดการกองทุน
- บัดนี้สมาชิกกองทุนสำรองเลี้ยงชีพ กรรมการที่มาจากกรรมการแต่งตั้ง และกรรมการที่มาจากกรรมการเลือกตั้งครบองค์ประชุมแล้ว จึงขอเปิดการประชุมสามัญประจำปี 2546

ระเบียบวาระที่ 1 เรื่องที่ประธานแจ้งให้ที่ประชุมทราบ

ประธานคณะกรรมการกองทุน แจ้งให้ที่ประชุมทราบว่า ในปี 2546 ที่ผ่านมภาวะเศรษฐกิจโดยรวมของประเทศมีการขยายตัวอย่างต่อเนื่องที่ระดับร้อยละ 6.7 โดยมีปัจจัยสนับสนุนที่สำคัญมาจากการใช้จ่ายภายในประเทศ การขยายตัวของการลงทุนของภาคเอกชนเพิ่มขึ้น และปัจจัยหลักที่สำคัญในการขับเคลื่อนเศรษฐกิจอีกประการหนึ่ง คือภาคการส่งออกและการเกินดุลบัญชีเดินสะพัดกว่า 7,900 ล้านดอลลาร์สหรัฐ ส่งผลให้ฐานะเงินสำรองระหว่างประเทศมีความแข็งแกร่งอย่างมาก จากปัจจัยสำคัญดังกล่าวมา คณะกรรมการกองทุนได้กำหนดกรอบนโยบายการลงทุนและปรับกลยุทธ์การลงทุนให้สอดคล้องกับสภาวะการณ์ทางเศรษฐกิจตลาดเงินและตลาดทุน เพื่อให้กองทุนได้รับผลตอบแทนการลงทุนที่ดี มีความมั่นคงและเติบโตขึ้นอย่างยั่งยืนในระยะยาว

ผลการดำเนินงานในปี 2546 ซึ่งเป็นปีที่ภาวะเศรษฐกิจอยู่ในช่วงขาขึ้น ตลาดเงินและตลาดทุนเอื้ออำนวยต่อการลงทุน แม้ว่าอัตราดอกเบี้ยระยะสั้นในตลาดเงินได้ลดต่ำลง แต่ภาวะตลาดหุ้นที่อยู่ในช่วงขาขึ้นเป็นแหล่งลงทุนที่ให้ผลตอบแทนแก่นักลงทุนในระดับที่น่าพอใจ คณะกรรมการจึงได้เพิ่มน้ำหนักการลงทุนในกลุ่มหลักทรัพย์ลงทุนประเภทหุ้นมากขึ้น ลดน้ำหนักการลงทุนในตราสารหนี้ซึ่งให้ผลตอบแทนในระดับที่ต่ำและมีความผันผวนค่อนข้างมาก โดยผลจากการกำหนดกรอบนโยบายการลงทุนและการปรับกลยุทธ์การลงทุนที่เหมาะสมของกองทุนทำให้ผลการดำเนินงานเป็นไปในทิศทางที่ดีและสอดคล้องกับภาวะตลาดเงินและตลาดทุน โดยมีข้อมูลรายได้ค่าใช้จ่ายสถานภาพกองทุนเมื่อเปรียบเทียบกับปี 2545 เป็นดังนี้

ผลการดำเนินงาน	ปี 2546	ปี 2545	เพิ่มขึ้น
● ผลตอบแทนกองทุน	21 %	6.69%	14.31%
● มูลค่าต่อหน่วยกองทุน (บาท)	13.3731	11.0517	2.3214
● รายได้จากการลงทุน (ล้านบาท)			
● ตราสารหนี้และอื่นๆ	619.50 (2.74%)	1,068.48(5.30%)	(448.98)
● ตราสารทุน	4,167.29 (18.44%)	283.94(1.41%)	3,883.35
รวม	4,786.79 (21.18%)	1,352.42(6.71%)	3,434.37
● ค่าใช้จ่ายกองทุน (ล้านบาท)	41.08 (0.18%)	5.81 (0.02%)	35.27
● รายได้สุทธิ (ล้านบาท)	4,745.71 (21%)	1,346.60 (6.69%)	3,399.11
● มูลค่าเงินกองทุนสุทธิ (ล้านบาท)	27,697.89	21,915.99	5,781.89

สำหรับแนวทางการบริหารจัดการกองทุนในตลอดปีที่ผ่านมา คณะกรรมการกองทุนยึดแนวนโยบายการกำกับดูแลกิจการที่ดีบริหารจัดการกองทุนแบบโปร่งใส เป็นธรรม และตรวจสอบได้ ในการดูแลเงินของสมาชิกให้เกิดประโยชน์ที่ดีที่สุด ภายใต้ความเสี่ยงที่ยอมรับได้ เพื่อให้กองทุนมีความมั่นคงและเติบโตขึ้นในระยะยาว โดยมีกรอบแนวทางการบริหารกองทุนภายใต้หลักการกำกับดูแลที่ดี ยึดหลักความซื่อสัตย์ ความระมัดระวังมีการติดตามดูแลการดำเนินงานและการลงทุนอย่างใกล้ชิดเพื่อให้มั่นใจว่าการลงทุนมีความเหมาะสมเป็นไปตามนโยบายการลงทุนและปรับกลยุทธ์การลงทุนให้สอดคล้องกับสภาวะการณ์ที่เปลี่ยนแปลงไปของตลาดเงินและตลาดทุน รวมทั้งติดตามดูแลการปฏิบัติหน้าที่ของผู้เกี่ยวข้องทุกฝ่ายให้เป็นไปตามที่ตกลงกันได้

การประชุมสามัญประจำปี 2546 ในวันนี้ ตามกำหนดการเดิมจะจัดให้มีการบรรยายพิเศษ เรื่อง “เศรษฐกิจไทยกับกิจการพลังงานปี 2547” โดยรองศาสตราจารย์ ดร. สุชาติ ธาดาธำรงเวช ที่ปรึกษานโยบายรัฐมนตรีว่าการกระทรวงพลังงาน มาเป็นวิทยากรบรรยายพิเศษ โดยมุ่งหวังที่จะให้สมาชิกกองทุนได้รับประโยชน์จากมุมมองของทิศทางและสภาวะการณ์ทางเศรษฐกิจ ตลาดเงินและตลาดทุน ตลอดจนแนวทางการดำเนินกิจการพลังงานของประเทศ แต่เนื่องจากวิทยากรติดภารกิจจำเป็นเร่งด่วนไม่สามารถมาบรรยายพิเศษในวันนี้ได้ จึงของดการบรรยายพิเศษดังกล่าว และขอดำเนินการประชุมตามระเบียบวาระการประชุมต่อไป

ที่ประชุมรับทราบ

ระเบียบวาระที่ 2 การรับรองรายงานการประชุมสามัญประจำปี 2545

ประธานคณะกรรมการกองทุน เสนอให้ที่ประชุมพิจารณารับรองรายงานการประชุมสามัญประจำปี 2545 เมื่อวันที่ 31 มีนาคม 2546 โดยมีรายละเอียดของรายงานการประชุมตามที่เสนอ ในรายงานผลการดำเนินงานประจำปี 2546 หน้า 17-30 และในการนี้กรรมการและเลขานุการเรียนเสนอต่อที่ประชุมขอให้แก้ไขตัวเลข

ที่ประชุมมีมติรับรองรายงานการประชุมสามัญประจำปี 2545 เมื่อวันที่ 31 มีนาคม 2546 โดยไม่มีการแก้ไข

ระเบียบวาระที่ 3 รายงานผลการดำเนินงานของกองทุน สิ้นสุด ณ 31 ธันวาคม 2546

ประธานคณะกรรมการกองทุนมอบหมายให้กรรมการและเลขานุการ คคสช-กฟผ. รายงานผลการดำเนินงานต่อที่ประชุม โดยกรรมการและเลขานุการได้รายงานผลการดำเนินงานของกองทุนโดยรวม ดังนี้

1. การดำเนินงานของกองทุน

1.1 สถานภาพของกองทุน

สถานภาพเงินกองทุนสำรองเลี้ยงชีพ

หน่วย : ล้านบาท

สินทรัพย์สุทธิปี 2546

สินทรัพย์สุทธิ 31 ธ.ค. 46			27,697.89
สินทรัพย์สุทธิ 31 ธ.ค. 45			21,916.00
สินทรัพย์สุทธิเพิ่มขึ้น			5,781.89

จาก :

ผลตอบแทนการลงทุน ปี 2546 4,745.71

บวก เงินนำส่งระหว่างปี

เงินสะสม	782.86		
เงินสมทบ	<u>1,023.57</u>	1,806.43	

หัก เงินจ่ายให้ผู้พ้นสมาชิกภาพ

เงินสะสมและผลประโยชน์	169.47		
เงินสมทบและผลประโยชน์	<u>600.7</u>	<u>770.25</u>	<u>1,036.18</u>

รวม

5,781.89

สมาชิกกองทุน ณ 31 ธันวาคม 2546 จำนวน 27,279 คน แยกแต่ละนายจ้าง ดังนี้

การไฟฟ้าฝ่ายผลิตแห่งประเทศไทย	27,156	คน
บริษัท ผลิตไฟฟ้าราชบุรีโฮลดิ้ง จำกัด (มหาชน)	59	คน
บริษัท ผลิตไฟฟ้าราชบุรี จำกัด	50	คน
บริษัท ราชบุรีพลังงาน จำกัด	12	คน
บริษัท ผลิตไฟฟ้าและน้ำเย็น จำกัด	2	คน

สินทรัพย์สุทธิกองทุน ณ วันต้นงวด (1 ม.ค.2546)	21,916.00	ล้านบาท
เงินสะสมนำเข้ากองทุนระหว่างปี	782.86	ล้านบาท
เงินสมทบนำเข้ากองทุนระหว่างปี	1,023.70	ล้านบาท
ผลประโยชน์จากการลงทุน	4,745.71	ล้านบาท
จ่ายเงินให้ผู้พ้นสมาชิกภาพ	770.25	ล้านบาท
สินทรัพย์กองทุน ณ วันสิ้นงวด (31 ธ.ค.2546)	27,697.88	ล้านบาท

จำนวนหน่วยเงินลงทุน 2,071.16 ล้านหน่วย คิดเป็นมูลค่าทรัพย์สินสุทธิต่อหน่วยเท่ากับ 13.3731

บาท

สมาชิกสิ้นสมาชิกภาพจำนวน 488 คน กองทุนจ่ายเงินให้ผู้พ้นสมาชิกภาพรวมเป็นเงิน 770.25 ล้านบาท แยกเป็น

เงินสมทบ	330.62	ล้านบาท
ผลประโยชน์ของเงินสมทบ	270.16	ล้านบาท
เงินสะสม	120.91	ล้านบาท
ผลประโยชน์ของเงินสะสม	48.56	ล้านบาท

1.2 การเปลี่ยนแปลงคณะกรรมการกองทุน

ในรอบระยะเวลาบัญชีของกองทุน ปี 2546 คณะกรรมการกองทุนได้พ้นวาระก่อนครบกำหนดการดำรงตำแหน่งกรรมการ ด้วยเหตุเกษียณอายุ 2 ท่าน ได้แก่

1. นายอุดม ฐววงค์ (ประธานคณะกรรมการกองทุน)
2. นายชาญชัย เจียมจตุรพัฒพร (กรรมการที่มาจากการเลือกตั้ง)

โดยได้มีการแต่งตั้งผู้บริหารและตั้งกรรมการที่มีคะแนนสูงลำดับถัดไปจากการเลือกตั้งครั้งล่าสุดมาเป็นกรรมการแทน ดังนี้

1. นางสินีนาด สิทธิรัตน์ะรังษี (กรรมการที่มาจากการแต่งตั้ง)
2. นายพิพัฒน์ ธัมมะปาละ (กรรมการที่มาจากการเลือกตั้ง)

อนึ่ง เนื่องจากประธานคณะกรรมการกองทุนได้พ้นวาระไปตั้งแต่วันที่ 1 ตุลาคม 2546 คณะกรรมการกองทุนจึงได้จัดการประชุมกองทุนวาระพิเศษ ครั้งที่ 3/2546 เมื่อวันที่ 14 ตุลาคม 2546 เพื่อเลือกประธานคณะกรรมการกองทุน โดยได้เลือกนายสันทัต จิรายุวัฒน์ รองประธานกรรมการเป็นประธานคณะกรรมการกองทุน และเลือกนายศิลป์ชัย ธีรวัฒน์ เป็นรองประธานคณะกรรมการกองทุน แทนนายสันทัต จิรายุวัฒน์ ที่ได้รับเลือกเป็นประธานคณะกรรมการกองทุนในวาระการประชุมครั้งเดียวกัน

คณะกรรมการกองทุนชุดปัจจุบัน จำนวน 25 ท่าน ประกอบด้วย

นายจ้างที่ 1 : การไฟฟ้าฝ่ายผลิตแห่งประเทศไทย

กรรมการฝ่ายนายจ้าง			กรรมการฝ่ายลูกจ้าง	
1. นายสันทัต	จิรายุวัฒน์	(ประธานกรรมการ)	11. นางธิดา	เอื้อสุนทรวัฒนา
2. นายศิลป์ชัย	ธีรวัฒน์	(รองประธาน)	12. นายสุวิทย์	สิงห์จันทร์
3. นายณรงค์	สีตสุวรรณ		13. นายศุภชัย	วัฒนธีระ
4. นายกิตติ	สิริกวิน		14. นายภาณุ	จวบสวัสดิ์
5. นายจรศักดิ์	โหดรภาวนนท์		15. นายวินัย	นิยโมสถ
6. นายพ่ายพ์	พงศ์ไพโรตม		16. นายจิรพันธ์	บัวบุชา
7. นายรัตนพงษ์	จงคำเกิง		17. นายสมเจต	ทองหนูเกตุ
8. ร.ท.ทักษิณ	ลิมสุวรรณี		18. นายพิพัฒน์	ธัมมะปาละ
9. นางสินีนาด	สิทธิรัตน์ะรังษี		19. นายชโลธร	สุวรรณลาภเจริญ
10. นายกมล	ศรีศาสตร์รา	(กรรมการและเลขานุการ)		

นายจ้างที่ 2 : บริษัทผลิตไฟฟ้าราชบุรีโฮลดิ้ง จำกัด (มหาชน)

กรรมการฝ่ายนายจ้าง

1. นายบุญชู ตรีเกษภาพ (รองประธาน)

กรรมการฝ่ายลูกจ้าง

2. นายพรชัย จำนงค์เดช

นายจ้างที่ 3 : บริษัทผลิตไฟฟ้าราชบุรี จำกัด

กรรมการฝ่ายนายจ้าง

1. นายประจวบ อุษชิน

กรรมการฝ่ายลูกจ้าง

2. นางนิสาลักษณ์ มุ่งพาลชล

นายจ้างที่ 4 : บริษัทราชบุรีพลังงาน จำกัด

กรรมการฝ่ายนายจ้าง

1. นายรภก

สัตยาภรณ์

กรรมการฝ่ายลูกจ้าง

2. นางสาวชรีรา สรแพทย์

1.3 การกำหนดกรอบนโยบายการลงทุนปี 2546

คณะกรรมการกองทุนกำหนดนโยบายการลงทุนของกองทุนสำหรับปี 2546 เพื่อให้กรอบแนวทางการลงทุนสอดคล้องกับสภาพการณ์ทางเศรษฐกิจ ตลาดเงินและตลาดทุน สามารถรองรับประเภทของสินทรัพย์และหลักทรัพย์ที่จะออกมาระดมทุนและทำการซื้อขายในตลาดการเงินและความเสี่ยงทางธุรกิจ ความเสี่ยงจากการเปลี่ยนแปลงของอัตราผลตอบแทน รวมทั้งความเสี่ยงทางการตลาดที่จะมีผลกระทบต่อราคาหลักทรัพย์ โดยใช้กรอบแผนการลงทุนของกองทุนงวด 6 เดือนหลังของปี 2545 มาเป็นแนวทางในการกำหนดนโยบายการลงทุน เนื่องจากเป็นกรอบนโยบายการลงทุนที่มีความยืดหยุ่นสูง สอดคล้องกับสภาพการณ์ปัจจุบันและแนวโน้มของทิศทางเศรษฐกิจตลาดเงินและตลาดทุนในช่วงเวลาปี 2546 โดยได้ทำการปรับกลยุทธ์การลงทุนด้วยการขยายขอบเขตการลงทุนทั้งในเรื่องของสัดส่วนการลงทุน แหล่งลงทุน และประเภทของสินทรัพย์และหลักทรัพย์ลงทุน ดังนี้

1.3.1 ปรับสัดส่วนการลงทุนในหลักทรัพย์และทรัพย์สินกลุ่มที่ 2

(เงินฝาก บัตรเงินฝาก และตัวเงิน)

ลดสัดส่วนการลงทุนในหลักทรัพย์และทรัพย์สินกลุ่มที่ 2 จากเดิมลงทุนไม่น้อยกว่าร้อยละ 40 ของมูลค่าทรัพย์สินสุทธิ เป็นลงทุนไม่น้อยกว่าร้อยละ 35 ของมูลค่าทรัพย์สินสุทธิ

1.3.2 ปรับการลงทุนในหลักทรัพย์และทรัพย์สินกลุ่มที่ 2 - 4

(เงินฝาก บัตรเงินฝาก ตัวเงิน หุ้นกู้ หน่วยลงทุน และหุ้นสามัญ)

1.3.2.1 ปรับลดสัดส่วนการลงทุนในหลักทรัพย์และทรัพย์สินที่ธนาคารพาณิชย์หรือธนาคารอื่นที่มีกฎหมายเฉพาะจัดตั้งขึ้นเป็นผู้รับฝาก ผู้ออก ผู้รับรอง ผู้อวัล หรือผู้สลักหลังอย่างใดอย่างหนึ่งจากไม่เกินร้อยละ 15 เป็นไม่เกินร้อยละ 10 ของมูลค่าทรัพย์สินสุทธิ เว้นแต่การลงทุนในหุ้นสามัญให้ลงทุนจากไม่เกินร้อยละ 1 เป็นไม่เกินร้อยละ 1.5 และไม่เกินร้อยละ 2 ของมูลค่าทรัพย์สินสุทธิ และรวมกันทุกประเภทหลักทรัพย์และทรัพย์สินที่ลงทุนในแต่ละสถาบันได้ไม่เกินร้อยละ 25 ของมูลค่าทรัพย์สินสุทธิ

1.3.2.2 ปรับสัดส่วนการลงทุนในหลักทรัพย์และทรัพย์สินที่บรรษัทเงินทุนอุตสาหกรรมแห่งประเทศไทย บริษัทเงินทุน หรือบริษัทหลักทรัพย์จัดการกองทุนรวมเป็นผู้ออก อย่างใดอย่างหนึ่งได้ไม่เกินร้อยละ 5 ของมูลค่าทรัพย์สินสุทธิ เว้นแต่การลงทุนในหุ้นสามัญให้ลงทุน จากไม่เกินร้อยละ 1 เป็นไม่เกินร้อยละ 2 ของมูลค่าทรัพย์สินสุทธิ และรวมกันทุกประเภทหลักทรัพย์และทรัพย์สินที่ลงทุนในแต่ละสถาบันได้ไม่เกินร้อยละ 10 ของมูลค่าทรัพย์สินสุทธิ

1.3.2.3 ยกเลิกการลงทุนในบริษัทเครดิตฟองซิเอร์ เนื่องจากมี NPL อยู่ในระดับสูง และมีเงินกองทุนต่อสินทรัพย์เสี่ยงต่ำกว่ามาตรฐาน BIS

1.3.2.4 ปรับสัดส่วนการลงทุนในหลักทรัพย์และทรัพย์สินที่บริษัทจดทะเบียนในตลาดหลักทรัพย์แห่งประเทศไทยหรือบริษัทซึ่งได้รับการจัดอันดับความน่าเชื่อถือใน 4 อันดับแรก (Category) จากบริษัทไทยเรตติ้ง แอนด์ อินฟอร์เมชันเซอร์วิส จำกัด (TRIS) หรือบริษัทฟิทช์ เรตติ้ง (ประเทศไทย) จำกัด (Fitch Rating) ไม่ต่ำกว่า BBB เป็นผู้ออก เฉพาะที่เป็นตัวแลกเปลี่ยนหรือตัวสัญญาใช้เงินที่อายุไม่เกิน 2 ปี ได้บริษัทละไม่เกินร้อยละ 2 ของมูลค่าทรัพย์สินสุทธิ และเมื่อรวมการลงทุนในตัวแลกเปลี่ยนและ/หรือตัวสัญญาใช้เงินของทุกบริษัทแล้ว จากไม่เกินร้อยละ 5 เป็นไม่เกินร้อยละ 10 ของมูลค่าทรัพย์สินสุทธิ

1.3.2.5 เพิ่มการลงทุนในบริษัทจำกัด ให้สามารถลงทุนในหุ้นกู้ที่ได้รับการจัดอันดับความน่าเชื่อถือใน 4 อันดับแรก (Category) จากบริษัทไทยเรตติ้ง แอนด์ อินฟอร์เมชันเซอร์วิส จำกัด (TRIS) หรือบริษัทฟิทช์ เรตติ้ง (ประเทศไทย) จำกัด (Fitch Rating)

1.3.3 ปรับสัดส่วนการลงทุนในหลักทรัพย์และทรัพย์สินกลุ่มที่ 3

(หุ้นกู้ และหน่วยลงทุน)

ลดสัดส่วนการลงทุนในหลักทรัพย์และทรัพย์สินกลุ่มที่ 3 จากลงทุนได้ไม่เกินร้อยละ 40 เป็นลงทุนได้ไม่เกินร้อยละ 35 ของมูลค่าทรัพย์สินสุทธิ

1.3.4 ปรับการลงทุนในหลักทรัพย์และทรัพย์สินกลุ่มที่ 3

(หุ้นกู้ และหน่วยลงทุน)

เพิ่มประเภทหลักทรัพย์และสถาบันลงทุนเพื่อการลงทุนในหน่วยลงทุนกองทุนรวมอสังหาริมทรัพย์ ให้สามารถลงทุนในหุ้นกู้ที่ออกโดยธนาคารที่มีกฎหมายเฉพาะจัดตั้งขึ้น บรรษัทเงินทุนอุตสาหกรรมแห่งประเทศไทย

1.3.5 ปรับการลงทุนในหลักทรัพย์และทรัพย์สินกลุ่มที่ 3 - 4

(หุ้นกู้ หน่วยลงทุน และหุ้นสามัญ)

ปรับสัดส่วนการลงทุนในหลักทรัพย์ที่บริษัทจดทะเบียนในตลาดหลักทรัพย์แห่งประเทศไทยเป็นผู้ออก สำหรับหุ้นสามัญ จากไม่เกินร้อยละ 1 เป็นไม่เกินร้อยละ 2 ของมูลค่าทรัพย์สินสุทธิ และรวมกันทุกประเภทหลักทรัพย์และทรัพย์สินที่ลงทุนในแต่ละบริษัท ได้ไม่เกินร้อยละ 5 ของมูลค่าทรัพย์สินสุทธิ เว้นแต่เป็นบริษัทนายจ้าง หรือบริษัทในเครือของนายจ้างเป็นผู้ออก ให้ลงทุนได้อย่างใดอย่างหนึ่ง ไม่เกินร้อยละ 7 ของมูลค่าทรัพย์สินสุทธิ และรวมกันทุกประเภทหลักทรัพย์และทรัพย์สิน ที่ลงทุนในทุกบริษัทนายจ้างหรือบริษัทในเครือของนายจ้างได้ไม่เกินร้อยละ 15 ของมูลค่าทรัพย์สินสุทธิ

1.3.6 ปรับสัดส่วนและหลักเกณฑ์การลงทุนในหลักทรัพย์และทรัพย์สิน กลุ่มที่ 4 (หุ้นสามัญ)

1.3.6.1 เพิ่มสัดส่วนการลงทุนในหลักทรัพย์และทรัพย์สินกลุ่มที่ 4 จากลงทุนได้ไม่เกินร้อยละ 10 เป็นไม่เกินร้อยละ 15 ไม่เกินร้อยละ 20 และไม่เกินร้อยละ 30 ของมูลค่าทรัพย์สินสุทธิ

1.3.6.2 เปลี่ยนหลักเกณฑ์การลงทุนหุ้นให้เป็นการลงทุนระยะยาวในสัดส่วนประมาณร้อยละ 50 ของเงินลงทุนในหุ้น

1.3.7 ปรับการลงทุนในหลักทรัพย์และทรัพย์สินกลุ่มที่ 4

ปรับสัดส่วนการลงทุนในหุ้นของแต่ละบริษัทจดทะเบียนที่อยู่ในกลุ่มพลังงาน กลุ่มวัสดุก่อสร้าง และกลุ่มธนาคารพาณิชย์ จากลงทุนในหุ้นสามัญของแต่ละบริษัทได้ไม่เกินร้อยละ 2 เป็นไม่เกินร้อยละ 3 ของมูลค่าทรัพย์สินสุทธิ

โดยมีโครงสร้างสัดส่วนการลงทุนสำหรับการลงทุนของกองทุนในช่วงปี 2546 ดังนี้

- ลงทุนในหลักทรัพย์และทรัพย์สิน กลุ่มที่ 1 ได้ไม่เกินร้อยละ 15 ของมูลค่าทรัพย์สินสุทธิ
- ลงทุนในหลักทรัพย์และทรัพย์สิน กลุ่มที่ 2 ไม่น้อยกว่าร้อยละ 35 ของมูลค่าทรัพย์สินสุทธิ
- ลงทุนในหลักทรัพย์และทรัพย์สิน กลุ่มที่ 3 ได้ไม่เกินร้อยละ 35 ของมูลค่าทรัพย์สินสุทธิ
- ลงทุนในหลักทรัพย์และทรัพย์สิน กลุ่มที่ 4 ได้ไม่เกินร้อยละ 30 ของมูลค่าทรัพย์สินสุทธิ

1.4 การแต่งตั้งผู้สอบบัญชีกองทุนสำหรับระยะเวลาบัญชีปี 2547

ตามที่กองทุนได้แต่งตั้งให้บริษัท บีดีโอ ริชฟิลด์ จำกัด เป็นผู้สอบบัญชีกองทุนสำหรับระยะเวลาบัญชีปี 2546 เป็นเวลา 1 ปี ในอัตราค่าธรรมเนียมบริการสอบบัญชี 175,000 บาท โดยได้จัดทำเงื่อนไขเพิ่มเติมไว้ด้วยว่า ในกรณีที่กองทุนมีความประสงค์จะต่อสัญญา กองทุนมีสิทธิที่จะใช้ Option ขอต่อสัญญากับบริษัท บีดีโอ ริชฟิลด์ จำกัด ต่อไปอีก 1 ปี ในอัตราค่าธรรมเนียมบริการสอบบัญชี 184,000 บาท ต่อปี ตามที่บริษัท บีดีโอ ริชฟิลด์ จำกัด ได้เสนอไว้กับกองทุน

จากผลการดำเนินงานของบริษัท บีดีโอ ริชฟิลด์ จำกัด ในปี 2546 คณะกรรมการกองทุนได้พิจารณาเห็นว่า บริษัท บีดีโอ ริชฟิลด์ จำกัด เป็นผู้สอบบัญชีที่มีมาตรฐานการตรวจสอบที่ดี ปฏิบัติการตรวจสอบตามแผนงานการตรวจสอบ จัดให้มีการประเมินประสิทธิภาพการควบคุมภายในและการบริหารความเสี่ยงในส่วนที่เกี่ยวกับประสิทธิภาพของรายงานทางการเงินอย่างครบถ้วนตามมาตรฐานการสอบบัญชีที่รับรองทั่วไป จึงใช้สิทธิต่อสัญญาให้บริษัท บีดีโอ ริชฟิลด์ จำกัด เป็นผู้สอบบัญชีกองทุนสำหรับระยะเวลาบัญชีปี 2547 อีก 1 ปี โดยบริษัท บีดีโอ ริชฟิลด์ จำกัด ตกลงลดค่าธรรมเนียมบริการสอบบัญชีจาก 184,000 บาทต่อปี เป็น 178,000 บาทต่อปี เนื่องจากกองทุนมีระบบบัญชี การบริหารและการควบคุมภายในที่ดี ซึ่งผู้สอบบัญชีสามารถลดระยะเวลาในการตรวจสอบและต้นทุนค่าใช้จ่ายในส่วนนี้ลงได้

1.5 การแก้ไขข้อบังคับกองทุน

ในรอบระยะเวลาบัญชีกองทุนปี 2546 คณะกรรมการกองทุนมีมติให้แก้ไขข้อบังคับกองทุนสำรองเลี้ยงชีพพนักงาน กพฟ. โดยสำนักงานคณะกรรมการกำกับหลักทรัพย์และตลาดหลักทรัพย์ได้รับจดทะเบียนแก้ไขข้อบังคับกองทุนตามที่คณะกรรมการกองทุนเสนอขอแก้ไขเป็นที่เรียบร้อยแล้ว ดังนี้

1.5.1 บริษัทผลิตไฟฟ้าและน้ำเย็น จำกัด (DCAP) เข้าร่วมอยู่ในกองทุน

คณะกรรมการกองทุนในการประชุมวาระพิเศษ ครั้งที่ 3/2546 เมื่อวันที่ 14 ตุลาคม 2546 มีมติรับบริษัทผลิตไฟฟ้าและน้ำเย็น จำกัด (DCAP) เข้าร่วมอยู่ในกองทุนสำรองเลี้ยงชีพพนักงาน การไฟฟ้าฝ่ายผลิตแห่งประเทศไทย ซึ่งจดทะเบียนแล้ว และได้ดำเนินการจดทะเบียนต่อสำนักงานคณะกรรมการกำกับหลักทรัพย์และตลาดหลักทรัพย์ ในฐานะนายทะเบียนกองทุน เพื่อเพิ่มชื่อบริษัทผลิตไฟฟ้าและน้ำเย็น จำกัด เป็นนายจ้างที่ 5 ในข้อบังคับกองทุน และจดทะเบียนแก้ไขข้อบังคับในส่วนอื่นที่เกี่ยวข้องเพื่อให้สอดคล้องกัน แล้วเสร็จโดยมีผลใช้บังคับตั้งแต่วันที่ 1 พฤศจิกายน 2546 เป็นต้นไป

1.5.2 แก้ไขเอกสารแนบท้ายข้อบังคับกองทุนในส่วนของ บมจ.ผลิตไฟฟ้าราชบุรีโฮลดิ้ง

คณะกรรมการกองทุนในการประชุมกองทุน ครั้งที่ 10/2546 เมื่อวันที่ 26 พฤศจิกายน 2546 มีมติให้แก้ไขข้อความในเอกสารแนบท้ายข้อบังคับกองทุนในส่วนของนายจ้าง บมจ. ผลิตไฟฟ้าราชบุรีโฮลดิ้ง จำกัด (มหาชน) (นายจ้างที่ 2) ซึ่งปรับปรุงแก้ไขข้อความในข้อกำหนดว่าด้วยคำจำกัดความ เพื่อให้บุคลากรที่ บมจ. ผลิตไฟฟ้าราชบุรีโฮลดิ้ง จำกัด (มหาชน) รับโอนมาจากบริษัทอื่นได้รับสิทธิการนับอายุงานต่อเนื่องกันและได้รับสิทธิในเงินสมทบของนายจ้างในกองทุนสำรองเลี้ยงชีพด้วย เนื่องจากบริษัท

ผลิตไฟฟ้าราชบุรีโฮลดิ้ง จำกัด (มหาชน) มีการขยายธุรกิจโดยการไปลงทุน ร่วมทุนกับบริษัทอื่นๆ และบางโอกาสมีความจำเป็นต้องรับโอนบุคลากรจากบริษัทนั้นๆ มาร่วมงานด้วย

สำหรับข้อความที่แก้ไขใหม่เป็นดังนี้

(1) “พนักงาน” หมายความว่า พนักงานและลูกจ้าง ยกเว้นลูกจ้างชั่วคราวของบริษัท ผลิตไฟฟ้าราชบุรีโฮลดิ้ง จำกัด (มหาชน) รวมถึง พนักงานที่บริษัท ผลิตไฟฟ้าราชบุรีโฮลดิ้ง จำกัด (มหาชน) รับโอนมาจาก กฟผ. หรือบริษัทในเครือ หรือบริษัทอื่นซึ่งบริษัท ผลิตไฟฟ้าราชบุรีโฮลดิ้ง จำกัด (มหาชน) มีข้อตกลงว่าด้วยอายุงานระหว่างกัน โดยมีอายุการทำงานต่อเนื่องกัน

(2) “อายุการทำงาน” หมายความว่า

ระยะเวลานับตั้งแต่วันบรรจุเป็นพนักงาน จนถึงวันทำงานสุดท้าย

กรณีพนักงานที่เป็นลูกจ้าง “อายุการทำงาน” หมายความว่า ระยะเวลานับตั้งแต่วันที่เริ่มเป็นสมาชิกกองทุนจนถึงวันทำงานสุดท้าย

ระยะเวลานับตั้งแต่วันที่บรรจุเป็นพนักงาน กฟผ. หรือพนักงานบริษัทในเครือ หรือพนักงานบริษัทอื่นซึ่งบริษัท ผลิตไฟฟ้าราชบุรีโฮลดิ้ง จำกัด (มหาชน) มีข้อตกลงว่าด้วยอายุงานระหว่างกัน ต่อเนื่องกับระยะเวลาที่ทำงานอยู่กับบริษัท ผลิตไฟฟ้าราชบุรีโฮลดิ้ง จำกัด (มหาชน) จนถึงวันทำงานสุดท้าย” คณะกรรมการได้ดำเนินการจดทะเบียนต่อสำนักงานคณะกรรมการกำกับหลักทรัพย์และตลาดหลักทรัพย์ ในฐานะนายทะเบียนกองทุนแล้วเสร็จ โดยมีผลใช้บังคับตั้งแต่วันที่ 15 ธันวาคม 2546 เป็นต้นไป

1.6 การเสนอความเห็นให้มีการแก้ไข พรบ. กองทุนสำรองเลี้ยงชีพ พ.ศ. 2530

คณะกรรมการกองทุนร่วมกับหลายฝ่ายที่มีส่วนเกี่ยวข้องกับระบบกองทุนสำรองเลี้ยงชีพ ซึ่งประกอบด้วยคณะกรรมการกำกับหลักทรัพย์และตลาดหลักทรัพย์ สมาคมกองทุนสำรองเลี้ยงชีพ สมาคมบริษัทจัดการ และสหภาพแรงงาน ได้ร่วมกันนำเสนอให้มีการปรับปรุงแก้ไขกฎหมายเกี่ยวกับกองทุนสำรองเลี้ยงชีพในส่วนที่ยังเป็นข้อจำกัดและไม่เอื้ออำนวยให้ระบบกองทุนสำรองเลี้ยงชีพสนองตอบต่อความต้องการของสมาชิกในด้านการออมและการลงทุน การโอนย้ายเงินจากกองทุนสำรองเลี้ยงชีพไปยังกองทุนเพื่อเกษียณอายุประเภทอื่น และการขอรับเงินจากกองทุนเมื่อสมาชิกสิ้นสมาชิกภาพ โดยในส่วนของคณะกรรมการกองทุนได้สนับสนุนและเสนอความเห็นต่อคณะกรรมการพิจารณาการแก้ไข พ.ร.บ.กองทุนสำรองเลี้ยงชีพ ซึ่งแต่งตั้งโดยคณะกรรมการกำกับหลักทรัพย์และตลาดหลักทรัพย์เพื่อให้มีการปรับปรุงแก้ไข พ.ร.บ.กองทุนสำรองเลี้ยงชีพในประเด็นหลัก ดังนี้

1.6.1 การจัดการกองทุนในรูปแบบที่สมาชิกสามารถเลือกนโยบายการลงทุนด้วยตนเอง

เสนอให้กองทุนสำรองเลี้ยงชีพมีรูปแบบการจัดการแบบ Master Fund มีฐานะเป็นนิติบุคคล และภายใน Master Fund หรือ Single Fund ที่เป็นอยู่เดิม แบ่งออกเป็นกองทุนย่อย (Sub Fund) ได้หลายกองทุนตามนโยบายการลงทุนเพื่อเปิดโอกาสให้สมาชิกกองทุนใน Single Fund สามารถเลือกนโยบายการลงทุนตามความเหมาะสมของตนเอง (Employee's Choice) ตามผลตอบแทนที่แต่ละคนคาดหวังภายใต้ความเสี่ยงที่ยอมรับได้ มูลค่าทรัพย์สินสุทธิจะแยกออกเป็นของแต่ละกองทุนย่อย และสมาชิกจะได้รับเงินจากกองทุนก็ต่อเมื่อสิ้นสมาชิกภาพจาก Master Fund เท่านั้น การออกจากกองทุนย่อยใดกองทุนย่อยหนึ่งไม่เป็นเหตุให้สมาชิกได้รับเงินจาก Master Fund

1.6.2 การโอนเงินจากกองทุนสงเคราะห์ (เงินประเดิม) เข้ากองทุนสำรองเลี้ยงชีพ

จากหลักเกณฑ์และข้อปฏิบัติของ พ.ร.บ.กองทุนสำรองเลี้ยงชีพฉบับปัจจุบันที่เปิดโอกาสให้นายจ้างที่ประสงค์จะนำเงินที่ได้จัดสรรไว้ให้แก่ลูกจ้างเพื่อเป็นหลักประกันเมื่อออกจากงานหรือเงินจากกองทุนสงเคราะห์เข้ากองทุนสำรองเลี้ยงชีพได้เฉพาะที่เป็นเงินทุนสำรองที่ได้จัดตั้งขึ้นก่อนวันที่ 8 ธันวาคม 2530

ซึ่งเป็นวันที่ พ.ร.บ.กองทุนสำรองเลี้ยงชีพมีผลใช้บังคับ โดยกำหนดอนุญาตให้ออนเงินดังกล่าวเข้ากองทุนสำรองเลี้ยงชีพได้เพียงก่อนวันที่ 30 กันยายน 2540 นั้น เป็นผลให้พนักงานบางส่วนที่ยังคงอยู่ในระบบกองทุนสงเคราะห์ออนไลน์ประจำระบบกองทุนสำรองเลี้ยงชีพไม่ได้

เพื่อเป็นการสนับสนุนให้มีเงินเข้าสู่ระบบกองทุนสำรองเลี้ยงชีพมากยิ่งขึ้น และส่งเสริมให้สมาชิกได้รับประโยชน์จากการเข้าสู่ระบบกองทุนสำรองเลี้ยงชีพมากกว่าการอยู่นอกระบบสอดคล้องกับวัตถุประสงค์ให้เกิดการออมเงินเพื่อการเกษียณอายุอย่างแท้จริง คณะกรรมการกองทุนได้นำเสนอผ่านหน่วยงานที่เกี่ยวข้อง ทั้งคณะกรรมการกำกับหลักทรัพย์และตลาดหลักทรัพย์และสมาคมกองทุนสำรองเลี้ยงชีพ ขอให้มีการแก้ไขข้อจำกัดดังกล่าว รวมทั้งได้ติดตามผลและความคืบหน้าจากสำนักงานกำกับหลักทรัพย์และตลาดหลักทรัพย์อย่างใกล้ชิด ซึ่งล่าสุดเมื่อวันที่ 23 กันยายน 2546 คณะรัฐมนตรีได้อนุมัติในหลักการร่างกฎกระทรวง เรื่องการอนุญาตให้นำเงินทุนสำรองหรือเงินกองทุนสงเคราะห์เข้ากองทุนสำรองเลี้ยงชีพแล้ว โดยขณะนี้อยู่ในขั้นตอนของการส่งให้สำนักงานคณะกรรมการกฤษฎีกาพิจารณาถ้อยคำต่อไป

1.6.3 การอนุญาตให้ลูกจ้างออม (สะสมเงิน) ได้มากกว่าที่นายจ้างสมทบ

ให้มีการแก้ไขความในมาตรา 10 (การจ่ายเงินสะสมและเงินสมทบเข้ากองทุน) แห่ง พ.ร.บ.กองทุนสำรองเลี้ยงชีพ พ.ศ. 2530 โดยกำหนดให้เป็นอำนาจของนายทะเบียนกองทุนในการอนุญาตให้ลูกจ้างสามารถจ่ายเงินสะสมในอัตราที่มากกว่าอัตราที่นายจ้างจ่ายเงินสมทบได้ รวมทั้งยกเลิกเพดานอัตราเงินสะสม เงินสมทบที่กำหนดไว้ที่ 15 % เพื่อตอบสนองความต้องการของผู้ที่ต้องการออมมากขึ้นผ่านระบบกองทุนสำรองเลี้ยงชีพ และสมาชิกสามารถเลือกออมได้ตามสัดส่วนที่ตนมุ่งหวัง โดยยังคงกำหนดอัตราเงินสะสมขั้นต่ำไว้ที่ 2 % สำหรับสิทธิประโยชน์ทางภาษีคงให้เป็นเหมือนเดิมคือลูกจ้างจะสามารถนำเงินสะสมที่จ่ายเข้ากองทุนไปลดหย่อนภาษีได้ไม่เกิน 300,000 บาท และไม่เกินร้อยละ 15 ของค่าจ้าง

1.6.4 การให้คงเงินในส่วนของสมาชิกที่พ้นสมาชิกภาพไว้ในกองทุน

ให้ผู้พ้นสมาชิกภาพจากกองทุนยังไม่ต้องถูกบังคับให้รับเงินจากกองทุนภายใน 30 วันนับแต่วันที่สิ้นสมาชิกภาพ ซึ่งตามมาตรา 23 แห่ง พ.ร.บ.กองทุนสำรองเลี้ยงชีพกำหนดให้จ่ายเงินจากกองทุนรวมทั้งหมดครั้งเดียวภายในเวลา 30 วันนับแต่วันสิ้นสมาชิกภาพ โดยกรณีเป็นการพ้นสมาชิกภาพเพราะเหตุออกจากงานหรือเปลี่ยนงานใหม่ ให้สามารถคงเงินในส่วนตามสิทธิของตนเองที่จะได้รับไว้ในกองทุนเดิมก่อนเพื่อรอการโอนเงินที่จะได้รับไปยังกองทุนอื่น เช่น กองทุน RMF หรือจนกว่าจะหางานทำใหม่ได้หรือเริ่มงานกับนายจ้างใหม่ จึงให้ออนเงินจากกองทุนเดิมไปยังกองทุนสำรองเลี้ยงชีพของนายจ้างใหม่โดยไม่จำเป็นต้องมีวันทำงานต่อเนื่องกัน และได้รับประโยชน์ทางภาษีในเรื่องการนับอายุการเป็นสมาชิกกองทุนต่อเนื่องด้วย ทั้งนี้ให้เป็นดุลพินิจของแต่ละกองทุนที่จะพิจารณากำหนดไว้ในข้อบังคับกองทุนของแต่ละกองทุน

1.6.5 เปิดโอกาสให้ผู้พ้นสมาชิกภาพรับเงินจากกองทุนเป็นงวดๆ ได้

(จากข้อกำหนดว่าด้วยการจ่ายเงินจากกองทุนให้ผู้พ้นสมาชิกภาพ) ตามมาตรา 23 แห่ง พ.ร.บ.กองทุนสำรองเลี้ยงชีพ พ.ศ.2530 ซึ่งกำหนดให้กองทุนต้องจ่ายเงินจากกองทุนรวมทั้งหมดครั้งเดียวภายใน 30 วันนับแต่วันสิ้นสมาชิกภาพ อาจจะเป็นการไม่สะดวกหรือเกิดปัญหาในการนำเงินที่ได้รับจำนวนค่อนข้างมากในคราวเดียวไปบริหารจัดการด้วยตนเอง โดยเฉพาะผู้เกษียณอายุหรือ Early Retirement คณะกรรมการกองทุนจึงได้เสนอให้มีการแก้ไขหลักเกณฑ์การจ่ายเงินจากกองทุนของผู้พ้นสมาชิกภาพทั้ง 2 กรณี เพื่อให้ผู้พ้นสมาชิกภาพที่ไม่ประสงค์จะบริหารจัดการกับเงินด้วยตนเองมีทางเลือกมากขึ้นและมั่นใจได้ว่าจะมีกระแสรายได้ประจำไว้ใช้ในยามเกษียณ ซึ่งข้อเสนอแยกเป็น 2 กรณี คือ

กรณี Early Retirement เปิดโอกาสให้เลือกที่จะขอคงเงินในส่วนตามสิทธิที่จะได้รับจากกองทุนไว้ในกองทุนเพื่อให้กองทุนนำไปลงทุนหาผลตอบแทนให้และขอรับเงินจากกองทุนเป็นงวดได้จนกว่าอายุจะครบ 60 ปี

กรณีเกษียณอายุ เปิดโอกาสให้เลือกที่จะขอคงเงินในส่วนตามสิทธิที่จะได้รับจากกองทุนไว้ในกองทุนและขอรับเงินเป็นรายเดือนภายในระยะเวลาที่กำหนด เช่น 10 - 15 ปี โดยให้ได้รับสิทธิประโยชน์ทางภาษีเสมือนกับการรับเงินทั้งจำนวนไปในคราวเดียวกัน ส่วนเงินที่คงมีเหลืออยู่ในกองทุนจะนำไปลงทุนหาผลตอบแทนให้ หากมีดอกผลงอกเงยขึ้นผู้สิ้นสมาชิกภาพก็จะได้รับในส่วนนั้นด้วย และในกรณีที่หากเสียชีวิตในระหว่างนั้น เงินดังกล่าวจะตกเป็นของผู้รับประโยชน์หรือทายาทตามกฎหมาย ทั้งนี้เพื่อความเหมาะสมและความคล่องตัวในทางปฏิบัติ คณะกรรมการกองทุนจะเป็นผู้พิจารณากำหนดหลักเกณฑ์ไว้ในข้อบังคับกองทุนของแต่ละกองทุนต่อไป

2. สถานภาพทางการเงินและผลการดำเนินงานของกองทุน

กรรมการและเลขานุการ คคสช-กฟผ. ขอให้บริษัทจัดการกองทุน บมจ.ธนาคารไทยธนาคาร และ บมจ.ธนาคารไทยพาณิชย์ รายงานสถานภาพทางการเงินของกองทุนและผลการดำเนินงานของกองทุนในรอบปีบัญชี 2546 ในส่วนที่แต่ละบริษัทรับผิดชอบ โดยให้ บมจ.ธนาคารไทยพาณิชย์ เป็นผู้รายงานก่อน และ บมจ.ธนาคารไทยธนาคาร เป็นผู้รายงานสรุปในส่วนที่ บมจ.ธนาคารไทยธนาคาร รับผิดชอบ และรายงานในภาพรวม ดังนี้

คุณธนาคม บุษปวนิช ผู้จัดการผลิตภัณฑ์บริการทางการเงิน บมจ.ธนาคารไทยพาณิชย์ รายงานผลการดำเนินงานของกองทุน ประจำปี 2546 ในส่วนที่ บมจ.ธนาคารไทยพาณิชย์ รับผิดชอบ โดยสรุปดังนี้

โครงสร้างเงินลงทุน ปี 2546 ในส่วนที่ บมจ.ธนาคารไทยพาณิชย์	รับจัดการ
มูลค่าทรัพย์สินสุทธิ	13,651.10 ล้านบาท
เงินลงทุน (ราคายุติธรรม)	13,445.96 ล้านบาท
เงินฝากออมทรัพย์	20.30 ล้านบาท
เงินฝากประจำ	810.00 ล้านบาท
บัตรเงินฝาก	-
พันธบัตร	1,037.57 ล้านบาท
ตั๋วเงินคลัง	583.82 ล้านบาท
ตั๋วแลกเงิน	1,130.96 ล้านบาท
ตั๋วสัญญาใช้เงิน	2,834.00 ล้านบาท
หุ้นกู้	3,194.10 ล้านบาท
หน่วยลงทุน	718.65 ล้านบาท
หุ้น และใบสำคัญแสดงสิทธิ์ฯ	3,116.56 ล้านบาท
จำนวนหน่วย (ล้านหน่วย)	1,035.85 ล้านบาท
มูลค่าต่อหน่วย (บาท)	13.1786 ล้านบาท

โครงสร้างรายได้ ปี 2546 ในส่วนที่ บมจ.ธนาคารไทยพาณิชย์	รับจัดการ
รายได้	
ดอกเบี้ยเงินฝากธนาคาร	27.98 ล้านบาท
ดอกเบี้ยบัตรเงินฝาก	8.85 ล้านบาท
ส่วนลดรับ	37.03 ล้านบาท
ดอกเบี้ยตั๋วแลกเงิน	11.40 ล้านบาท

ดอกเบี้ยพันธบัตร	51.00	ล้านบาท
ดอกเบี้ยตัวสัญญาใช้เงิน	73.32	ล้านบาท
ดอกเบี้ยหุ้นกู้	152.45	ล้านบาท
เงินปันผล	155.40	ล้านบาท
กำไร (ขาดทุน) จากการซื้อขายหลักทรัพย์	258.04	ล้านบาท
กำไร (ขาดทุน) จากการปรับโครงสร้างหนี้	-	
ส่วนเพิ่ม (ลด) การตีราคาหลักทรัพย์	1,397.95	ล้านบาท
ค่าเพื่อการลดราคาหลักทรัพย์	-	
รายได้อื่น	-	
รวมรายได้	2,173.42	ล้านบาท
ค่าใช้จ่าย		
ค่าจัดการกองทุน	19.37	ล้านบาท
ค่ารักษาทรัพย์สิน	0.90	ล้านบาท
ค่าสอบบัญชี	0.09	ล้านบาท
ค่าใช้จ่ายอื่นๆ	0.12	ล้านบาท
รวมค่าใช้จ่าย	20.48	ล้านบาท
รวมรายได้สุทธิ	2,152.94	ล้านบาท
อัตราผลตอบแทน (ร้อยละ)	19.03	ล้านบาท
อัตราดอกเบี้ยเงินฝากประจำ 12 เดือนเฉลี่ย (ร้อยละ)	1.43	ล้านบาท

คุณเจตพันธ์ นิธิยาน รองผู้อำนวยการฝ่ายบริหารกองทุน บมจ.ธนาคารไทยธนาคาร รายงานผลการดำเนินงานของกองทุน ประจำปี 2546 ในส่วนที่ บมจ.ธนาคารไทยธนาคาร รับผิดชอบ และผลการดำเนินงานรวมทั้งสองบริษัท โดยสรุปได้ดังนี้

โครงสร้างเงินลงทุน ปี 2546 ในส่วนที่ บมจ.ธนาคารไทยธนาคาร รับผิดชอบ		ล้านบาท
มูลค่าทรัพย์สินสุทธิ	14,046.78	ล้านบาท
เงินลงทุน (ราคายุติธรรม)	13,863.83	ล้านบาท
เงินฝากออมทรัพย์	40.00	ล้านบาท
เงินฝากประจำ	970.00	ล้านบาท
บัตรเงินฝาก	29.97	ล้านบาท
พันธบัตร	251.11	ล้านบาท
ตัวเงินคลัง	677.56	ล้านบาท
ตัวแลกเงิน	1,336.97	ล้านบาท
ตัวสัญญาใช้เงิน	3,697.00	ล้านบาท
หุ้นกู้	2,331.33	ล้านบาท
หน่วยลงทุน	660.79	ล้านบาท
หุ้น และใบสำคัญแสดงสิทธิ์ฯ	3,869.10	ล้านบาท
จำนวนหน่วย (ล้านหน่วย)	1,035.31	ล้านบาท
มูลค่าต่อหน่วย (บาท)	13.5677	ล้านบาท

โครงสร้างรายได้ ปี 2546 ในส่วนที่ บมจ.ธนาคารไทยธนาคาร บริหารจัดการ

รายได้

ดอกเบี้ยเงินฝากธนาคาร	24.29	ล้านบาท
ดอกเบี้ยบัตรเงินฝาก	3.75	ล้านบาท
ส่วนลดรับ	49.10	ล้านบาท
ดอกเบี้ยตัวแลกเงิน	9.13	ล้านบาท
ดอกเบี้ยพันธบัตร	21.88	ล้านบาท
ดอกเบี้ยตั๋วสัญญาใช้เงิน	92.79	ล้านบาท
ดอกเบี้ยหุ้นกู้	158.89	ล้านบาท
เงินปันผล	185.95	ล้านบาท
กำไร (ขาดทุน) จากการซื้อขายหลักทรัพย์	470.57	ล้านบาท
กำไร (ขาดทุน) จากการปรับโครงสร้างหนี้	(3.27)	ล้านบาท
ส่วนเพิ่ม (ลด) การตีราคาหลักทรัพย์	1,600.29	ล้านบาท
ค่าเพื่อการลดราคาหลักทรัพย์	-	
รายได้อื่น	-	
รวมรายได้	2,613.37	ล้านบาท
ค่าใช้จ่าย		
ค่าจัดการกองทุน	19.50	ล้านบาท
ค่ารักษาทรัพย์สิน	0.91	ล้านบาท
ค่าสอบบัญชี	0.09	ล้านบาท
ค่าใช้จ่ายอื่นๆ	0.10	ล้านบาท
รวมค่าใช้จ่าย	20.60	ล้านบาท
รวมรายได้สุทธิ	2,592.77	ล้านบาท
อัตราผลตอบแทน (ร้อยละ)	22.98	ล้านบาท
อัตราดอกเบี้ยเงินฝากประจำ 12 เดือนเฉลี่ย (ร้อยละ)	1.43	ล้านบาท

คุณจิตพันธ์ุ นิธิยาน รองผู้อำนวยการฝ่ายบริหารกองทุน บมจ.ธนาคารไทยธนาคาร รายงานผลการดำเนินงานของกองทุน ประจำปี 2546 รวมทั้งสองบริษัท โดยสรุปได้ดังนี้

โครงสร้างเงินลงทุน ปี 2546 รวมทั้งสองบริษัทจัดการ

มูลค่าทรัพย์สินสุทธิ	27,697.88	ล้านบาท
เงินลงทุน (ราคายุติธรรม)	27,309.79	ล้านบาท
เงินฝากออมทรัพย์	60.30	ล้านบาท
เงินฝากประจำ	1,780.00	ล้านบาท
บัตรเงินฝาก	29.97	ล้านบาท
พันธบัตร	1,288.68	ล้านบาท
ตั๋วเงินคลัง	1,261.38	ล้านบาท
ตัวแลกเงิน	2,467.93	ล้านบาท
ตั๋วสัญญาใช้เงิน	6,531.00	ล้านบาท

หุ้นกู้	5,525.43	ล้านบาท
หน่วยลงทุน	1,379.44	ล้านบาท
หุ้น และใบสำคัญแสดงสิทธิ์ฯ	6,985.66	ล้านบาท
จำนวนหน่วย (ล้านบาท)	2,071.16	ล้านบาท
มูลค่าต่อหน่วย (บาท)	13.3731	ล้านบาท

โครงสร้างรายได้ ปี 2546 รวมทั้งสองบริษัทจัดการ

รายได้

ดอกเบี้ยเงินฝากธนาคาร	52.27	ล้านบาท
ดอกเบี้ยบัตรเงินฝาก	12.60	ล้านบาท
ส่วนลดรับ	86.13	ล้านบาท
ดอกเบี้ยตัวแลกเงิน	20.53	ล้านบาท
ดอกเบี้ยพันธบัตร	72.88	ล้านบาท
ดอกเบี้ยตัวสัญญาใช้เงิน	166.11	ล้านบาท
ดอกเบี้ยหุ้นกู้	311.34	ล้านบาท
เงินปันผล	341.35	ล้านบาท
กำไร (ขาดทุน) จากการซื้อขายหลักทรัพย์	728.61	ล้านบาท
กำไร (ขาดทุน) จากการปรับโครงสร้างหนี้	(3.27)	ล้านบาท
ส่วนเพิ่ม (ลด) การตีราคาหลักทรัพย์	2,998.24	ล้านบาท
ค่าเพื่อการลดราคาหลักทรัพย์	-	
รายได้อื่น	-	
รวมรายได้	4,786.79	ล้านบาท

ค่าใช้จ่าย

ค่าจัดการกองทุน	38.87	ล้านบาท
ค่ารักษาทรัพย์สิน	1.81	ล้านบาท
ค่าสอบบัญชี	0.18	ล้านบาท
ค่าใช้จ่ายอื่นๆ	0.22	ล้านบาท
รวมค่าใช้จ่าย	41.08	ล้านบาท
รวมรายได้สุทธิ	4,745.71	ล้านบาท
อัตราผลตอบแทน (ร้อยละ)	21.00	ล้านบาท
อัตราดอกเบี้ยเงินฝากประจำ 12 เดือนเฉลี่ย (ร้อยละ)	1.43	ล้านบาท

ที่ประชุมรับทราบ

ระเบียบวาระที่ 4 พิจารณารับรองงบการเงินของกองทุน ประจำปี 2545

ประธานคณะกรรมการกองทุน เสนอให้ที่ประชุมพิจารณาให้การรับรองงบการเงินของกองทุนสิ้นสุด ณ วันที่ 31 ธันวาคม 2546 ซึ่งได้ผ่านการตรวจสอบและรับรองจากบริษัท พีดีโอ ริชฟิลด์ จำกัด ผู้สอบบัญชีของกองทุนแล้ว ซึ่งประกอบด้วย

- งบดุล โดยมีรายละเอียดของงบในรายงานประจำปีหน้า 32 - 45
- งบประกอบรายละเอียดเงินลงทุน โดยมีรายละเอียดของงบในรายงานประจำปีหน้า 33 - 45
- งบกำไรขาดทุน โดยมีรายละเอียดของงบในรายงานประจำปีหน้า 46
- งบแสดงการเปลี่ยนแปลงสินทรัพย์สุทธิ โดยมีรายละเอียดของงบในรายงานประจำปีหน้า 47
- งบกระแสเงินสด โดยมีรายละเอียดของงบในรายงานประจำปีหน้า 48
- ข้อมูลทางการเงินที่สำคัญ โดยมีรายละเอียดของงบในรายงานประจำปีหน้า 49
- หมายเหตุประกอบงบการเงิน โดยมีรายละเอียดในรายงานประจำปีตั้งแต่หน้า 50 - 62

โดยกรรมการและเลขานุการ คคสช-กฟผ. เสนอขอให้แก้ไขข้อมูลตัวเลขในหมายเหตุประกอบงบการเงิน หน้า 55 ข้อย่อที่ 3 ก่อนการให้การรับรอง ดังนี้

จากข้อความเดิม ข้อ 3. หลักทรัพย์หรือทรัพย์สินที่นายจ้างเป็นผู้ออก ผู้รับรอง อาวัลหรือผู้ค้ำประกัน ในส่วนของ บมจ.ธนาคารไทยธนาคาร

ผู้ออกตราสาร	ประเภทตราสาร	มูลค่ายุติธรรม บาท	อัตราร้อยละของ เงินลงทุนรวม
บมจ.ผลิตไฟฟ้าราชบุรีโฮลดิ้ง	หุ้นสามัญ	935,900.00	0.01
		<u>324,282,235.90</u>	<u>2.34</u>

เป็น ข้อ 3. หลักทรัพย์หรือทรัพย์สินที่นายจ้างเป็นผู้ออก ผู้รับรอง อาวัลหรือผู้ค้ำประกัน ในส่วนของ บมจ.ธนาคารไทยธนาคาร

ผู้ออกตราสาร	ประเภทตราสาร	มูลค่ายุติธรรม บาท	อัตราร้อยละของ เงินลงทุนรวม
บมจ.ผลิตไฟฟ้าราชบุรีโฮลดิ้ง	หุ้นสามัญ	935,900,000.00	6.66
		<u>1,259,246,335.90</u>	<u>8.95</u>

ที่ประชุมพิจารณาแล้วมีมติให้การรับรองงบดุลงบกำไรขาดทุนงบแสดงการเปลี่ยนแปลงสินทรัพย์สุทธิ และงบกระแสเงินสดของกองทุน สิ้นสุด ณ วันที่ 31 ธันวาคม 2546 ตามที่ประธานคณะกรรมการกองทุน เสนอ

ระเบียบวาระที่ 5 ตอบปัญหาสมาชิก

สมาชิกกองทุนที่เข้าร่วมประชุมได้สอบถามปัญหาและให้ข้อเสนอแนะที่เป็นประโยชน์ในการบริหารจัดการกองทุน ดังนี้

สมาชิกกองทุนสอบถามเรื่องค่าธรรมเนียมการจัดการกองทุนว่าเหตุใดค่าธรรมเนียมการจัดการกองทุนของปี 2546 ถึงมียอดค่าธรรมเนียมการจัดการกองทุนสูงกว่าปี 2545 ซึ่งเมื่อเปรียบเทียบแล้วในปี 2545 กองทุนเสียค่าธรรมเนียมการจัดการกองทุนเพียง 3,638,605.63 บาท แต่ปี 2546 กองทุนเสียค่าธรรมเนียมการจัดการกองทุนเพิ่มขึ้นเป็น 36,323,638.54 บาท ซึ่งมียอดค่าธรรมเนียมจัดการกองทุนสูงกว่าปี 2545 ถึง 32,685,032.91 บาท

กรรมการและเลขานุการ คคสช-กฟผ. ชี้แจงว่า สาเหตุที่ค่าธรรมเนียมจัดการกองทุนของปี 2546 มียอดค่าใช้จ่ายสูงกว่าปี 2545 เนื่องจากตามข้อตกลงของสัญญาแต่งตั้งบริษัทจัดการ ได้กำหนดวิธีการคิดอัตราค่าธรรมเนียมการจัดการของกองทุนไว้ว่า กองทุนตกลงจ่ายค่าจัดการกองทุนให้แก่บริษัทจัดการ ในอัตราดังต่อไปนี้

1. บริษัทจัดการกองทุนจะไม่คิดค่าธรรมเนียมจัดการกองทุน หากผลประโยชน์ที่บริษัทจัดการบริหารได้ต่อปีหลังหักค่าใช้จ่ายอื่นที่ไม่ใช่ค่าธรรมเนียมจัดการกองทุน น้อยกว่าหรือเท่ากับอัตราถัวเฉลี่ยถ่วงน้ำหนักตามระยะเวลาของดอกเบี้ยเงินฝากประจำประเภท 12 เดือน (วงเงินสูงสุด) ระหว่าง บมจ.ธนาคารกรุงเทพ บมจ.ธนาคารกสิกรไทย บมจ.ธนาคารไทยพาณิชย์ บมจ.ธนาคารกรุงไทย บวกด้วยร้อยละ 2.25 (ซึ่งเรียกว่า Benchmark)

2. ถ้าอัตราผลตอบแทนของกองทุนต่อปีที่บริษัทจัดการบริหารได้หลังหักค่าใช้จ่ายอื่นที่ไม่ใช่ค่าธรรมเนียมจัดการกองทุน สูงกว่าอัตรา Benchmark บริษัทจัดการจะคิดค่าธรรมเนียมจัดการกองทุนดังนี้

- ถ้าอัตราผลตอบแทนที่บริษัทจัดการบริหารได้สูงกว่าอัตรา Benchmark ถึง Benchmark บวกด้วยร้อยละ 2.75 บริษัทจัดการจะคิดค่าธรรมเนียมจัดการกองทุนในอัตราร้อยละ 0.0175 ต่อปี ของมูลค่าทรัพย์สินสุทธิ คำนวณจากมูลค่าทรัพย์สินสุทธิต้นงวดยกมาในแต่ละเดือน หรือ

- ถ้าอัตราผลตอบแทนที่บริษัทจัดการบริหารได้สูงกว่าอัตรา Benchmark บวกด้วยร้อยละ 2.75 ถึง Benchmark บวกด้วยร้อยละ 3.00 บริษัทจัดการจะคิดค่าธรรมเนียมจัดการกองทุนในอัตราร้อยละ 0.0725 ต่อปี ของมูลค่าทรัพย์สินสุทธิ คำนวณจากมูลค่าทรัพย์สินสุทธิต้นงวดยกมาในแต่ละเดือน หรือ

- ถ้าอัตราผลตอบแทนที่บริษัทจัดการบริหารได้สูงกว่าอัตรา Benchmark บวกด้วยร้อยละ 3.00 ถึง Benchmark บวกด้วยร้อยละ 3.25 บริษัทจัดการจะคิดค่าธรรมเนียมจัดการกองทุนในอัตราร้อยละ 0.0925 ต่อปี ของมูลค่าทรัพย์สินสุทธิ คำนวณจากมูลค่าทรัพย์สินสุทธิต้นงวดยกมาในแต่ละเดือน หรือ

- ถ้าอัตราผลตอบแทนที่บริษัทจัดการบริหารได้สูงกว่าอัตรา Benchmark บวกด้วยร้อยละ 3.25 ถึง Benchmark บวกด้วยร้อยละ 3.50 บริษัทจัดการจะคิดค่าธรรมเนียมจัดการกองทุนในอัตราร้อยละ 0.1125 ต่อปี ของมูลค่าทรัพย์สินสุทธิ คำนวณจากมูลค่าทรัพย์สินสุทธิต้นงวดยกมาในแต่ละเดือน หรือ

- ถ้าอัตราผลตอบแทนที่บริษัทจัดการบริหารได้สูงกว่าอัตรา Benchmark บวกด้วยร้อยละ 3.50 ถึง Benchmark บวกด้วยร้อยละ 3.75 บริษัทจัดการจะคิดค่าธรรมเนียมจัดการกองทุนในอัตราร้อยละ 0.1325 ต่อปี ของมูลค่าทรัพย์สินสุทธิ คำนวณจากมูลค่าทรัพย์สินสุทธิต้นงวดยกมาในแต่ละเดือน หรือ

- ถ้าอัตราผลตอบแทนที่บริษัทจัดการบริหารได้สูงกว่าอัตรา Benchmark บวกด้วยร้อยละ 3.75 ขึ้นไป บริษัทจัดการจะคิดค่าธรรมเนียมจัดการกองทุนในอัตราร้อยละ 0.1525 ต่อปี ของมูลค่าทรัพย์สินสุทธิ คำนวณจากมูลค่าทรัพย์สินสุทธิต้นงวดยกมาในแต่ละเดือน

อย่างไรก็ตามจำนวนเงินค่าธรรมเนียมจัดการกองทุนที่บริษัทจัดการได้รับจะต้องไม่เกินร้อยละ 1.8 ของผลประโยชน์ของกองทุนหลังหักค่าใช้จ่ายอื่นที่ไม่ใช่ค่าธรรมเนียมจัดการกองทุน

อนึ่ง เนื่องจากกองทุนได้ตกลงว่าจ้าง ธนาคารไทยพาณิชย์ และธนาคารไทยพาณิชย์ เป็นบริษัทจัดการ โดยต่างฝ่ายต่างนำเงินกองทุนไปบริหาร ดังนั้นการคิดค่าธรรมเนียมจัดการกองทุนจะขึ้นอยู่กับผลการดำเนินงานที่เกิดขึ้นจากมูลค่าทรัพย์สินสุทธิเฉพาะส่วนที่ ธนาคารไทยพาณิชย์ หรือธนาคารไทยพาณิชย์บริหารอยู่

กรรมการและเลขานุการ คคสช-กพฟ. เรียนเพิ่มเติมว่า เมื่อปี 2544 กองทุนไม่เสียค่าธรรมเนียมการจัดการกองทุนเนื่องจากบริษัทจัดการหาผลตอบแทนได้ต่ำกว่า Benchmark ที่กำหนดไว้ ต่อมาในปี 2545 กองทุนได้กำไรไม่มากประมาณหนึ่งพันล้านบาท บริษัทจัดการกองทุนได้ค่าธรรมเนียมไปบริษัทละประมาณหนึ่งล้านบาท รวม 2 บริษัทแล้วก็ประมาณ 3 ล้านบาท แต่สำหรับปี 2546 บริษัทจัดการกองทุนสามารถหาผลตอบแทนให้กองทุนได้สูงถึง 4,786.78 ล้านบาท คิดเป็นผลตอบแทน 21% ดังนั้นเมื่อกองทุนได้รับผลตอบแทนมากจึงต้องเสียค่าธรรมเนียมการจัดการกองทุนเพิ่มมากขึ้นด้วย อย่างไรก็ตามจำนวนเงินค่าธรรมเนียมจัดการกองทุนที่บริษัทจัดการได้รับต้องไม่เกินร้อยละ 1.8 ของผลประโยชน์ของกองทุนหลังหักค่าใช้จ่ายอื่นที่ไม่ใช่ค่าธรรมเนียมจัดการกองทุนตามที่กำหนดไว้ในสัญญาแต่งตั้งบริษัทจัดการกองทุน

สมาชิกกองทุนสอบถามว่า ผลตอบแทนเงินกองทุนงวด 3 เดือนแรกของปี 2547 ที่มียอดติดลบเป็นผลมาจากสาเหตุใด มีวิธีแก้ไขอย่างไร และมีการป้องกันอย่างไรที่จะไม่ให้เกิดขึ้นอีก

กรรมการและเลขานุการ คคชช-กฟผ. ชี้แจงว่า ผลตอบแทนเงินกองทุนงวด 3 เดือนแรกของปี 2547 ที่มียอดติดลบเป็นผลมาจากการปรับตัวลดลงของราคาหุ้นที่กองทุนลงทุนไว้ก่อน 31 ธันวาคม 2546 ซึ่งราคาหุ้นลดลงจากราคาที่รับรู้ไว้เมื่อ 31 ธันวาคม 2546 ตามการลดลงของ SET Index เนื่องจากเหตุการณ์ความไม่สงบใน 3 จังหวัดชายแดนภาคใต้ รวมถึงเหตุการณ์ความขัดแย้งเรื่องการนำหุ้นรัฐวิสาหกิจเข้าตลาดหลักทรัพย์ ตลอดจนเหตุการณ์ก่อความรุนแรงของกระบวนการก่อการร้ายในต่างประเทศ จนทำให้ความเชื่อมั่นของนักลงทุนลดน้อยลงและไม่เข้ามาลงทุนเพิ่มในตลาดหลักทรัพย์ จนดัชนีตลาดหลักทรัพย์เกิดความผันผวนและปรับตัวลดลงจาก 772.15 จุด เหลือเพียง 647.30 จุด ณ สิ้นเดือนมีนาคม 2547 เป็นการปรับลดลงถึง 124.85 จุด จากเหตุการณ์ดังกล่าวมีผลกระทบต่อราคาหุ้นในตลาดหลักทรัพย์ปรับตัวลงเป็นการทั่วไป ในส่วนของกองทุนสำรองเลี้ยงชีพพนักงาน กฟผ. ซึ่งลงทุนในหุ้นไว้คิดเป็น 25% ของเงินลงทุนก็ได้รับผลกระทบด้วยเช่นกัน

สำหรับกองทุนสำรองเลี้ยงชีพพนักงาน กฟผ. มีผลประกอบการ ณ งวดสิ้นเดือนมีนาคม 2547 มียอดติดลบ 1,052 ล้านบาท จากเมืองงวดสิ้นเดือนธันวาคม 2546 ที่มีผลการดำเนินงานเป็นบวกสูงถึง 4,786.78 ล้านบาท ซึ่งคิดเป็นผลตอบแทนในระดับ 21% การปรับลดลงของราคาหุ้นในพอร์ตการลงทุนครั้งนี้เป็นผลให้ผลตอบแทนของกองทุน ณ สิ้นงวดเดือนมีนาคม 2547 ลดลงหน่วยละ 0.50 บาท หรือคิดเป็น 3.79% โดยผลกระทบจากการปรับตัวลดลงของดัชนีตลาดหุ้นไทยในครั้งนี้ได้ส่งผลกระทบต่อกองทุนสำรองเลี้ยงชีพและกองทุนรวมอื่นๆ ที่ลงทุนในหุ้นเหมือนกันหมดทุกกองทุน

ผลประกอบการช่วง 3 เดือนแรกของปี 2547 ที่ติดลบนั้นไม่ได้มีผู้ใดโง่เอาไปเพื่อประโยชน์ส่วนตน แต่ประการใด หากแต่เป็นการปรับตัวลดลงของมูลค่าหุ้นที่กองทุนลงทุนไว้ หลังจากที่มีมูลค่าหุ้นได้รับตัวขึ้นในงวดปี 2546 ซึ่งการปรับตัวขึ้นลงของราคาหุ้นเป็นไปตามหลักเกณฑ์การคิดมูลค่าหลักทรัพย์ตามราคายุติธรรม หรือ Fair Value ของ ก.ล.ต. การเลือกลงทุนในหุ้นที่มีปัจจัยพื้นฐานที่ดีของกองทุนใช้ความระมัดระวังรอบคอบในการลงทุน มูลค่าต่อหน่วยที่ลดลงถือว่าปรับลดลงเพียงเล็กน้อยเมื่อเทียบกับกองทุนรวมที่ลงทุนในหุ้นกองอื่นๆ ซึ่งขณะนี้คณะกรรมการกองทุนกำลังเฝ้าติดตามสถานการณ์ที่เป็นปัจจัยลบต่อตลาดหุ้นอย่างใกล้ชิด และพิจารณาปรับกลยุทธ์การลงทุนให้เหมาะสมกับสถานการณ์ตลอดเวลา

ผลกระทบต่อผลการดำเนินงานของกองทุนจากการปรับตัวลดลงของราคาหุ้นในครั้งนี้ส่วนใหญ่มาจากหุ้นราชนบุรีที่กองทุนได้ให้นำหน้าการลงทุนไว้ค่อนข้างมากคือ ร้อยละ 26.86 ของเงินลงทุนในหุ้นทั้งหมด 6,985 ล้านบาท รวมเป็นจำนวนหุ้นที่ลงทุนทั้งหมด 38.29 ล้านหุ้น โดยราคาหุ้นราชนบุรีมีการเคลื่อนไหวของราคาตลาด ณ วันสิ้นงวดบัญชีปี 2545 ที่ราคาหุ้นละ 18.10 บาท ได้ปรับขึ้นเป็น 49 บาท ณ วันสิ้นงวดปี 2546 ทำให้กองทุนได้รับส่วนต่างของราคาหุ้นราชนบุรีเพิ่มขึ้นในปี 2546 ถึง 1,250 ล้านบาท และราคาได้ปรับตัวลดลงเป็น 35.75 บาท ต่อหุ้น ณ สิ้นงวดเดือนมีนาคม 2547 เป็นผลให้กองทุนต้องรับรู้ผลขาดทุนจากส่วนต่างของราคาหุ้นราชนบุรีถึง 525 ล้านบาท

อย่างไรก็ตามการปรับตัวลดลงของราคาหุ้นในพอร์ตการลงทุนครั้งนี้ คณะกรรมการกองทุนไม่ได้นิ่งนอนใจ ได้พยายามปรับกลยุทธ์การลงทุนเพื่อให้ผลตอบแทนกลับมาเป็นบวกให้ได้ ด้วยการเลือกลงทุนในตราสารหนี้อื่นๆ ที่คาดว่าจะให้ผลตอบแทนที่ดีกว่า ตลอดจนการเลือกลงทุนในหลักทรัพย์ที่มีปัจจัยพื้นฐานทางเศรษฐกิจของประเทศที่ขยายตัวอย่างต่อเนื่องจากที่ GDP ขยายตัวมาแล้วในปี 2546 ที่ระดับ 6.7% และประมาณการว่าจะขยายตัวได้ในปี 2547 ที่ระดับ 7% รวมทั้งผลประกอบการของบริษัทจดทะเบียนที่ประมาณว่าจะขยายตัวถึง 25% ในปีนี้ จะเป็นปัจจัยบวกผลักดันให้ตลาดหลักทรัพย์ปรับตัวในทิศทางที่ดีขึ้น

หลังจากปัจจัยลบระยะสั้นได้ผ่านพ้นไป กองทุนของเราก็จะไม่ได้รับผลกระทบในทางลบจากหุ้นและกลับเข้าสู่ภาวะปกติต่อไป

ผลประกอบการของกองทุนในปี 2546 ทำได้ค่อนข้างโดดเด่นมาก ซึ่งส่วนหนึ่งเป็นผลตอบแทนที่ได้จากการจัดสรรเงินกองทุนไปลงทุนในหุ้นปัจจัยพื้นฐานดี ผลตอบแทนในระดับ 21% ได้จัดสรรให้สมาชิกกองทุนในรูปแบบของมูลค่าหน่วยลงทุนที่เพิ่มขึ้นจากหน่วยละ 11.0517 บาท เป็นหน่วยละ 13.3731 บาท ไปก่อนแล้ว ในช่วงที่เกิดวิกฤตในตลาดหุ้นช่วงสั้นๆ การลดลงของมูลค่าหุ้นที่ทำให้มูลค่าต่อหน่วยลดลงหน่วยละ 0.50 บาท ย่อมทำให้ท่านสมาชิกเกิดความไม่สบายใจไปบ้าง แต่อย่าลืมว่าการลงทุนทุกอย่างย่อมมีความเสี่ยง ซึ่งคณะกรรมการได้ตระหนักถึงเรื่องนี้เป็นอย่างดี ข้อสำคัญอยู่ที่ว่าคณะกรรมการจะต้องดำเนินการให้ผลตอบแทนเป็นไปตามเป้าหมายและเกิดความพึงพอใจแก่มวลสมาชิกได้อย่างทั่วถึงกัน สำหรับในช่วงเวลาที่เหลือของปีอีกประมาณ 8 เดือน เมื่อปัจจัยลบระยะสั้นคลี่คลายลงไปสู่ทางที่ดีขึ้น ประกอบกับการปรับกลยุทธ์การลงทุนให้สอดคล้องกับสภาพการณ์ทางเศรษฐกิจตลาดเงินและตลาดหุ้นในช่วงเวลาที่เหลืออยู่ การลงทุนของกองทุนก็จะเป็นไปตามเป้าหมายของการจัดตั้งกองทุนสำรองเลี้ยงชีพ คือ ให้กองทุนมีความมั่นคงและเติบโตขึ้นในระยะยาว เพื่อให้สมาชิกมีเงินเพียงพอที่จะใช้จ่ายใช้สอยในวัยเกษียณต่อไป

สมาชิกให้ข้อเสนอแนะที่เป็นประโยชน์ในการบริหารจัดการกองทุน ดังนี้

1. การจัดประชุมสามัญประจำปีของกองทุนสำรองเลี้ยงชีพพนักงาน กฟผ. เวลาที่จำกัดตั้งนั้นจึงควรขยายเวลาจัดการประชุมต่อในช่วงบ่ายด้วยเนื่องจากสมาชิกมีคำถามค่อนข้างมาก
2. คณะกรรมการกองทุนควรจัดเตรียมเอกสารหลักฐานการซื้อขายหุ้นไว้เพื่อแสดงให้กับสมาชิกได้ตรวจสอบด้วย
3. คณะกรรมการกองทุนควรกำหนดให้สมาชิกสามารถเลือกแผนการลงทุนเองได้ โดยเสนอให้มีแผนการลงทุนแบ่งออกเป็น 3 ระดับความเสี่ยง ดังนี้
 1. ลงทุนในหลักทรัพย์และทรัพย์สินกลุ่มที่ 1 และกลุ่มที่ 2
 2. ลงทุนในหลักทรัพย์และทรัพย์สินกลุ่มที่ 3 และกลุ่มที่ 4
 3. ลงทุนในหลักทรัพย์และทรัพย์สินกลุ่มที่ 1 และกลุ่มที่ 4
4. การแก้ไขข้อมูลในรายงานผลการดำเนินงานประจำปีนั้น ควรจัดทำเป็นใบแทรกหรือแก้ไขให้เรียบร้อยก่อนนำเสนอให้กับสมาชิก ไม่ควรประกาศให้แก้ไขในระหว่างการประชุม
5. สัญญาแต่งตั้งบริษัทจัดการกองทุน ควรกำหนดให้บริษัทจัดการแสดงความรับผิดชอบในกรณีการบริหารกองทุนแล้วทำให้เกิดความเสียหายต่อกองทุนหรือทำให้กองทุนประสบกับภาวะการขาดทุนด้วย

กรรมการและเลขานุการ คคสช-กฟผ. เรียนชี้แจงเพิ่มเติมว่า สำหรับข้อเสนอแนะที่สมาชิกต้องการให้คณะกรรมการกองทุนจัดเตรียมเอกสารหลักฐานการซื้อขายหุ้นมาแสดงต่อสมาชิกในวันประชุมสามัญประจำปีด้วยนั้นขอเรียนว่า ข้อมูลหลักฐานแสดงการซื้อขายหุ้นของกองทุนที่ลงทุนไปนั้น สมาชิกสามารถดูหลักฐานแสดงการลงทุนของกองทุนได้ สาเหตุที่ไม่ได้นำมาแสดงให้กับสมาชิกได้ดูในวันนี้เนื่องจากเอกสารหลักฐานการลงทุนเป็นเอกสารที่สำคัญและมีจำนวนมาก หากสมาชิกมีข้อสงสัยสามารถตรวจสอบและขอดูเอกสารดังกล่าวได้ที่สำนักงานจัดการกองทุน ในส่วนของข้อเสนอแนะที่ต้องการให้สมาชิกกองทุนสามารถเลือกแผนการลงทุนได้เองนั้น ขอเรียนว่าขณะนี้ยังไม่มีข้อยุติในทางกฎหมาย ซึ่งเมื่อได้ข้อยุติในทางกฎหมายแล้ว คณะกรรมการกองทุนจะพิจารณาให้สมาชิกสามารถเลือกแผนการลงทุนเองได้ สำหรับข้อเสนอแนะที่ว่าสัญญาแต่งตั้งบริษัทจัดการกองทุนควรกำหนดให้บริษัทจัดการแสดงความรับผิดชอบในกรณีที่บริหารกองทุนแล้วทำให้เกิดความเสียหายต่อกองทุนหรือทำให้กองทุนประสบกับภาวะการขาดทุนด้วยนั้น ขอเรียนว่าในสัญญาแต่งตั้งบริษัทจัดการกองทุนได้กำหนดไว้อย่างชัดเจนว่า บริษัทจัดการจะรับผิดชอบค่าใช้จ่าย

หายให้แก่กองทุนในกรณีที่ความสูญเสีย ความเสียหาย หรือการลดมูลค่าของกองทุนดังกล่าวเกิดจากการที่บริษัทจัดการหรือพนักงานหรือลูกจ้างของบริษัทจัดการประพฤติมิชอบ ฉ้อฉล ไม่สุจริต ประมาทเลินเล่อ หรือไม่ปฏิบัติตามข้อกำหนด หรือเงื่อนไขใดๆ ตามที่ระบุไว้ในสัญญา หรือตามข้อบังคับ หรือตาม พ.ร.บ. กฎหมาย ประกาศคณะกรรมการกำกับหลักทรัพย์และตลาดหลักทรัพย์ และประกาศอื่นๆ ที่เกี่ยวข้อง หรือฝ่าฝืนคำสั่ง โดยชอบที่เป็นลายลักษณ์อักษรของคณะกรรมการกองทุน ทั้งนี้บริษัทจัดการไม่ต้องรับผิดชอบสำหรับความสูญเสีย ความเสียหาย หรือการลดมูลค่าของกองทุนหากบริษัทจัดการได้ใช้ความพยายามและความระมัดระวังในการลงทุนในระดับเดียวกับผู้ประกอบการวิชาชีพเช่นเดียวกันนี้พึงกระทำ สำหรับข้อเสนอแนะอื่นๆ นั้น คณะกรรมการกองทุนจะนำไปพิจารณาและแก้ไขปรับปรุงให้ดียิ่งขึ้นต่อไป

ประธานคณะกรรมการกองทุนกล่าวปิดการประชุม โดยกล่าวขอบคุณสมาชิกทุกท่านที่เข้าร่วมประชุม และซักถามปัญหาข้อสงสัยเกี่ยวกับการบริหารจัดการกองทุน รวมทั้งให้ข้อเสนอแนะที่มีประโยชน์อย่างยิ่งต่อการบริหารจัดการกองทุน เพื่อที่คณะกรรมการกองทุนจะได้นำไปปรับปรุงและแก้ไขต่อไป

เลิกประชุมเวลา 13.00 น.

นายพิษณุกร อัครสถิตย์
ผู้บันทึกรายงานการประชุม

ลงชื่อ..... 

(นายกมล ศรีศาสตรา)

กรรมการและเลขานุการ

คณะกรรมการกองทุนสำรองเลี้ยงชีพพนักงาน กฟผ.

ซึ่งจดทะเบียนแล้ว

ลงชื่อ..... 

(นางธิดา เอื้อสุนทรวัฒนา)

กรรมการ

คณะกรรมการกองทุนสำรองเลี้ยงชีพพนักงาน กฟผ.

ซึ่งจดทะเบียนแล้ว

ฝ่ายลูกจ้าง

ลงชื่อ..... 

(นายคิลป์ชัย ติรวัดนา)

กรรมการ

คณะกรรมการกองทุนสำรองเลี้ยงชีพพนักงาน กฟผ.

ซึ่งจดทะเบียนแล้ว

ฝ่ายนายจ้าง



BDO Richfield Limited
Certified Public Accountants

22nd Floor, CTI Tower
191/41 New Ratchadapisek Road
Klongtoey, Bangkok 10110, Thailand
P.O. Box 1170 Nana Post Office, Bangkok 10112
E-mail : info@bdo-thai.com
Homepage : http://www.bdo-thai.com
Telephone : (66) 0 2261 1251-4, 0 2661 9510-3
(66) 0 2661 8070-2
Telefax : (66) 0 2261 1255

บริษัท บีดีโอ ริชฟิลด์ จำกัด
ผู้สอบบัญชีรับอนุญาต

รายงานของผู้สอบบัญชีรับอนุญาต

เสนอสมาชิกและคณะกรรมการ

กองทุนสำรองเลี้ยงชีพ พนักงานการ ไฟฟ้าฝ่ายผลิตแห่งประเทศไทย ซึ่งจดทะเบียนแล้ว

ข้าพเจ้าได้ตรวจสอบงบดุลและงบประกอบรายละเอียดเงินลงทุน ณ วันที่ 31 ธันวาคม 2547 และ 2546 งบกำไรขาดทุน งบแสดงการเปลี่ยนแปลงสินทรัพย์สุทธิ งบกระแสเงินสดสำหรับปีสิ้นสุดวันเดียวกันของแต่ละปี และข้อมูลทางการเงินที่สำคัญ สำหรับปีสิ้นสุดวันที่ 31 ธันวาคม 2547, 2546, 2545 และ 2544 ของกองทุนสำรองเลี้ยงชีพ พนักงานการ ไฟฟ้าฝ่ายผลิตแห่งประเทศไทย ซึ่งจดทะเบียนแล้ว โดยผู้บริหารของกองทุนสำรองเลี้ยงชีพเป็นผู้รับผิดชอบต่อความถูกต้องและครบถ้วนของข้อมูลในงบการเงินเหล่านี้ ส่วนข้าพเจ้าเป็นผู้รับผิดชอบในการแสดงความเห็นต่องบการเงินดังกล่าวจากผลการตรวจสอบของข้าพเจ้า

ข้าพเจ้าได้ปฏิบัติงานตรวจสอบตามมาตรฐานการสอบบัญชีที่รับรองทั่วไป ซึ่งกำหนดให้ข้าพเจ้าต้องวางแผนและปฏิบัติตาม เพื่อให้ได้ความเชื่อมั่นอย่างมีเหตุผลว่า งบการเงินแสดงข้อมูลที่ขัดต่อข้อเท็จจริงอันเป็นสาระสำคัญหรือไม่ การตรวจสอบรวมถึง การใช้วิธีการทดสอบหลักฐานประกอบรายการทั้งที่เป็นจำนวนเงินและการเปิดเผยข้อมูลในงบการเงิน การประเมินความเหมาะสมของหลักการบัญชีที่กองทุนสำรองเลี้ยงชีพใช้และประมาณการเกี่ยวกับรายการทางการเงินที่เป็นสาระสำคัญ ซึ่งผู้บริหารของกองทุนสำรองเลี้ยงชีพเป็นผู้จัดทำขึ้น ตลอดจนการประเมินถึงความเหมาะสมของการแสดงรายการที่นำเสนอในงบการเงิน โดยรวม ข้าพเจ้าเชื่อว่าการตรวจสอบดังกล่าวให้ข้อสรุปที่เป็นเกณฑ์อย่างเหมาะสมในการแสดงความเห็นของข้าพเจ้า

ข้าพเจ้าเห็นว่า งบการเงินข้างต้นนี้แสดงฐานะการเงินและรายละเอียดเงินลงทุน ณ วันที่ 31 ธันวาคม 2547 และ 2546 ผลการดำเนินงาน การเปลี่ยนแปลงสินทรัพย์สุทธิ กระแสเงินสดสำหรับปีสิ้นสุดวันเดียวกันของแต่ละปี และข้อมูลทางการเงินที่สำคัญ สำหรับปีสิ้นสุดวันที่ 31 ธันวาคม 2547, 2546, 2545 และ 2544 ของกองทุนสำรองเลี้ยงชีพ พนักงานการ ไฟฟ้าฝ่ายผลิตแห่งประเทศไทย ซึ่งจดทะเบียนแล้ว โดยถูกต้องตามที่ควรในสาระสำคัญตามหลักการบัญชีที่รับรองทั่วไป

นายบุญศรี เตชะวรุฒนะ

ผู้สอบบัญชีรับอนุญาต เลขทะเบียน 3336

บริษัท บีดี โอ ริชฟิลด์ จำกัด

กรุงเทพฯ : 14 มกราคม 2548

กองทุนสำรองเลี้ยงชีพ พนักงานการไฟฟ้าฝ่ายผลิตแห่งประเทศไทย ซึ่งจดทะเบียนแล้ว
 งบดุล

(หน่วย : พันบาท)

หมายเหตุ	จัดการ โดย		ณ วันที่ 31 ธันวาคม	
	บมจ. ธนาคารไทยพาณิชย์	บมจ. ธนาคารไทยพาณิชย์	2547	2546
สินทรัพย์				
เงินลงทุนตามมูลค่าสุทธิธรรม	13,453,392	13,285,750	26,739,142	27,309,787
เงินสดและเงินฝากธนาคาร 4	94,276	22,876	117,152	156,661
เงินปันผลและดอกเบี้ยค้างรับ 5	56,917	75,021	131,938	122,865
ลูกหนี้จากการขายเงินลงทุน	180,158	25,136	205,294	185,425
ลูกหนี้อื่น ๆ	-	-	-	11
รวมสินทรัพย์	<u>13,784,743</u>	<u>13,408,783</u>	<u>27,193,526</u>	<u>27,774,749</u>
หนี้สิน				
เจ้าหนี้จากการซื้อเงินลงทุน	-	-	-	18,717
เจ้าหนี้จากการลงทุน - อื่น ๆ	-	2,647	2,647	12,276
เจ้าหนี้ - เงินรอจ่ายคืนสมาชิก	2,100	2,038	4,138	6,012
เจ้าหนี้ - เงินรอจ่ายคืนนายจ้าง	-	4	4	7
ค่าใช้จ่ายค้างจ่าย				
ค่าธรรมเนียมการจัดการค้างจ่าย	-	-	-	36,324
ค่าใช้จ่ายในการจัดการทรัพย์สินค้างจ่าย	120	120	240	220
ค่าสอบบัญชีค้างจ่าย	89	89	178	175
ค่าธรรมเนียมผู้รับฝากทรัพย์สินค้างจ่าย	87	84	171	169
หนี้สินอื่น				
เจ้าหนี้ - เชื้อคหบดี	416	-	416	367
ภาษีมูลค่าเพิ่มค้างจ่าย	-	-	-	2,543
ภาษีเงินได้หัก ณ ที่จ่ายค้างจ่าย	-	12	12	54
รวมหนี้สิน	<u>2,812</u>	<u>4,994</u>	<u>7,806</u>	<u>76,864</u>
สินทรัพย์สุทธิ	<u>13,781,931</u>	<u>13,403,789</u>	<u>27,185,720</u>	<u>27,697,885</u>
สินทรัพย์สุทธิ				
ส่วนของกองทุน				
ส่วนของสมาชิก				
เงินสะสม	2,430,955	2,430,955	4,861,910	4,413,935
ผลประโยชน์เงินสะสม	1,113,149	1,021,183	2,134,332	2,281,884
รวมส่วนของสมาชิก	<u>3,544,104</u>	<u>3,452,138</u>	<u>6,996,242</u>	<u>6,695,819</u>
ส่วนของนายจ้าง				
เงินสมทบ	5,571,090	5,571,090	11,142,180	11,097,363
ผลประโยชน์เงินสมทบ	4,666,737	4,380,561	9,047,298	9,904,703
รวมส่วนของนายจ้าง	<u>10,237,827</u>	<u>9,951,651</u>	<u>20,189,478</u>	<u>21,002,066</u>
รวมสินทรัพย์สุทธิ	<u>13,781,931</u>	<u>13,403,789</u>	<u>27,185,720</u>	<u>27,697,885</u>

หมายเหตุประกอบงบการเงินเป็นส่วนหนึ่งของงบการเงินนี้



(นายสันศักดิ์ จิราวุฒนันท์)

กรรมการกองทุน



(นายวินัย นิชโยต)

กรรมการกองทุน

กองทุนสำรองเลี้ยงชีพ พนักงานการไฟฟ้าฝ่ายผลิตแห่งประเทศไทย ซึ่งจดทะเบียนแล้ว
งบประกอบรายละเอียดเงินลงทุน (ต่อ)
ณ วันที่ 31 ธันวาคม 2547

(หน่วย : พันบาท)

กรณกำหนด	จำนวนเงินต้น (1) / จำนวนหุ้น (2) / จำนวนหน่วย (3)	ราคาหุ้น (1) / ราคาหุ้น ตัดจำหน่าย (2)	มูลค่ายุติธรรม	อัตราส่วน ของมูลค่า ยุติธรรม %	
พันธบัตรและตัวเงินค้ำ					
พันธบัตรรัฐบาล					
พันธบัตรรัฐบาลในกรณีพิเศษในปีงบประมาณ พ.ศ. 2542 ถึง 2544					
รุ่น 42/06/6Y อัตราดอกเบี้ย 6.00%	05/03/48	62,290 (1)	62,718 (2)	62,759	0.23
รุ่น 42/04/7Y อัตราดอกเบี้ย 8.50%	14/10/48	49,395 (1)	50,847 (2)	51,758	0.19
รุ่น 46/07/3Y อัตราดอกเบี้ย 2.00%	24/01/49	50,000 (1)	50,074 (2)	49,735	0.19
รุ่น 42/05/8Y อัตราดอกเบี้ย 8.00%	08/12/49	43,290 (1)	45,443 (2)	47,572	0.18
รุ่น 44/05/7Y อัตราดอกเบี้ย 4.125%	12/02/51	23,125 (1)	23,252 (2)	23,785	0.09
			<u>232,334</u>	<u>235,609</u>	<u>0.88</u>
พันธบัตรที่กระทรวงการคลังค้ำประกัน					
การทางพิเศษแห่งประเทศไทย					
รุ่น 42/09/6Y อัตราดอกเบี้ย 6.38%	26/07/48	14,200 (1)	14,563 (2)	14,517	0.06
รุ่น 44/03/7Y อัตราดอกเบี้ย 5.15%	03/11/50	25,000 (1)	25,007 (2)	26,142	0.10
กองทุนเพื่อการฟื้นฟูและพัฒนาระบบสถาบันการเงิน					
รุ่น 44/02/5Y อัตราดอกเบี้ย 4.00%	18/01/49	30,000 (1)	30,173 (2)	30,400	0.11
การรถไฟแห่งประเทศไทย					
รุ่น 43/01/5Y อัตราดอกเบี้ย 6.59%	11/01/48	50,000 (1)	50,001 (2)	50,070	0.19
รุ่น 44/03/5Y อัตราดอกเบี้ย 5.8560%	09/08/49	115 (1)	115 (2)	120	-
การปิโตรเลียมแห่งประเทศไทย					
รุ่น 44/04/5Y อัตราดอกเบี้ย 4.07%	07/11/48	30,000 (1)	30,562 (2)	30,397	0.11
			<u>150,421</u>	<u>151,646</u>	<u>0.57</u>
พันธบัตรที่รัฐวิสาหกิจเป็นผู้ออก					
การไฟฟ้าฝ่ายผลิตแห่งประเทศไทย					
รุ่น 40/03/8Y อัตราดอกเบี้ย 10.10%	11/04/48	134,500 (1)	137,039 (2)	137,463	0.52
รุ่น 39/02/10Y อัตราดอกเบี้ย 8.63%	19/08/49	50,000 (1)	54,977 (2)	54,414	0.20
			<u>192,016</u>	<u>191,877</u>	<u>0.72</u>
พันธบัตรที่ธนาคารเป็นผู้ออก					
ธนาคารเพื่อการส่งออกและนำเข้าแห่งประเทศไทย					
อัตราดอกเบี้ย 6.00%	15/06/48	39,680 (1)	39,682 (2)	40,324	0.15

หมายเหตุประกอบงบการเงินเป็นส่วนหนึ่งของงบการเงินนี้

กองทุนสำรองเลี้ยงชีพ พนักงานการไฟฟ้าฝ่ายผลิตแห่งประเทศไทย ซึ่งจดทะเบียนแล้ว
 งบประมาณรายละเอียดยุทธศาสตร์ (ต่อ)
 ณ วันที่ 31 ธันวาคม 2547

	ครบกำหนด	จำนวนเงินต้น (1)/ จำนวนหุ้น (2)/ จำนวนหน่วย (3)	ราคาทุน (1)/ ราคาทุน คิดจำหน่าย (2)	(หน่วย : พันบาท)	
				มูลค่ายุติธรรม	อัตราส่วน ของมูลค่า ยุติธรรม %
ตัวเงินคลัง					
งวดที่ L5/91/48	02/02/48	45,000 (1)	44,934 (2)	44,943	0.17
งวดที่ L7/91/48	16/02/48	140,000 (1)	139,694 (2)	139,708	0.52
งวดที่ L8/92/48	24/02/48	15,500 (1)	15,459 (2)	15,467	0.06
งวดที่ L5/182/48	04/05/48	45,000 (1)	44,714 (2)	44,705	0.17
งวดที่ L6/182/48	11/05/48	80,000 (1)	79,448 (2)	79,420	0.30
งวดที่ L9/182/48	01/06/48	100,000 (1)	99,149 (2)	99,159	0.37
งวดที่ L10/182/48	08/06/48	30,000 (1)	29,727 (2)	29,743	0.11
งวดที่ L11/182/48	15/06/48	100,000 (1)	99,061 (2)	99,082	0.37
ตัวสัญญาใช้เงินเพื่อปรับโครงสร้างหนี้					
งวดที่ F1/182/48	20/04/48	50,000 (1)	49,727 (2)	49,681	0.18
พันธบัตรธนาคารแห่งประเทศไทย					
งวดที่ 3/364/47	20/01/48	130,000 (1)	129,909 (2)	129,914	0.48
งวดที่ 4/364/47	27/01/48	80,000 (1)	79,922 (2)	79,929	0.30
งวดที่ 6/364/47	10/02/48	80,000 (1)	79,880 (2)	79,867	0.30
งวดที่ 12/364/47	24/03/48	35,000 (1)	34,894 (2)	34,864	0.13
งวดที่ 13/364/47	31/03/48	50,000 (1)	49,830 (2)	49,780	0.19
งวดที่ 15/364/47	18/04/48	45,000 (1)	44,822 (2)	44,761	0.17
งวดที่ 45/364/47	10/11/48	40,000 (1)	39,203 (2)	39,217	0.15
งวดที่ 48/364/47	01/12/48	280,000 (1)	273,885 (2)	274,057	1.02
งวดที่ 49/364/47	08/12/48	220,000 (1)	215,237 (2)	215,313	0.80
งวดที่ 50/364/47	15/12/48	100,000 (1)	97,814 (2)	97,854	0.37
			1,647,309	1,647,464	6.16
			2,261,762	2,266,920	8.48
รวมพันธบัตรและตัวเงินคลัง					
ตัวแลกเปลี่ยน					
ตัวแลกเปลี่ยนที่ธนาคารเป็นผู้ออก					
บมจ. ธนาคารกรุงไทย					
อัตราดอกเบี้ยคิคลด	03/02/48	10,000 (1)	9,983 (2)	9,983	0.04
อัตราดอกเบี้ยคิคลด	08/02/48	10,000 (1)	9,980 (2)	9,980	0.04
อัตราดอกเบี้ย 3.75%	28/12/50	100,000 (1)	100,004 (2)	100,005	0.37
ธนาคารสแตนดาร์ดชาร์เตอร์					
อัตราดอกเบี้ย 1.70%	07/01/48	90,000 (1)	89,975 (2)	89,975	0.34
อัตราดอกเบี้ยคิคลด	10/01/48	300,000 (1)	299,874 (2)	299,874	1.12
อัตราดอกเบี้ย 1.75%	14/03/48	120,000 (1)	119,587 (2)	119,587	0.45

หมายเหตุประกอบงบการเงินเป็นส่วนหนึ่งของการเงินนี้

กองทุนสำรองเลี้ยงชีพ พนักงานการไฟฟ้าฝ่ายผลิตแห่งประเทศไทย ซึ่งจดทะเบียนแล้ว
 ประกอบรายละเอียดการลงทุน (ต่อ)
 ณ วันที่ 31 ธันวาคม 2547

(หน่วย : พันบาท)

	ครบกำหนด	จำนวนเงินต้น (1) / จำนวนหุ้น (2) / จำนวนหน่วย (3)	ราคาทุน (1) / ราคาทุน ตัดจำหน่าย (2)	มูลค่ายุติธรรม	อัตราส่วน ของมูลค่า ยุติธรรม %
บมจ. ธนาคารทหารไทย					
อัตราดอกเบี้ยคิดลด	18/01/48	8,500 (1)	8,493 (2)	8,492	0.03
อัตราดอกเบี้ยคิดลด	19/01/48	8,000 (1)	7,993 (2)	7,992	0.03
บมจ. ธนาคารนครหลวงไทย					
อัตราดอกเบี้ยคิดลด	22/03/48	280,000 (1)	278,778 (2)	278,778	1.04
อัตราดอกเบี้ยคิดลด	23/03/48	200,000 (1)	199,108 (2)	199,108	0.74
			<u>1,123,775</u>	<u>1,123,774</u>	<u>4.20</u>
ตัวแลกเปลี่ยนที่บริษัทเงินทุนเป็นผู้ถือ					
บมจ. เงินทุนสินอุตสาหกรรม					
อัตราดอกเบี้ยคิดลด	21/04/48	200,000 (1)	198,505 (2)	198,505	0.74
บมจ. เงินทุนชนชาติ					
อัตราดอกเบี้ย 2.40%	28/05/49	100,000 (1)	99,999 (2)	100,000	0.37
บมจ. เงินทุน ทิสโก้					
อัตราดอกเบี้ยคิดลด	07/01/48	100,000 (1)	99,975 (2)	99,975	0.37
อัตราดอกเบี้ยคิดลด	11/01/48	60,000 (1)	59,975 (2)	59,975	0.23
			<u>458,454</u>	<u>458,455</u>	<u>1.71</u>
ตัวแลกเปลี่ยนที่บริษัทเอกชนเป็นผู้ถือ					
บมจ. ควอลิตี้เฮ้าส์					
อัตราดอกเบี้ยคิดลด	07/04/48	10,000 (1)	9,923 (2)	9,918	0.04
อัตราดอกเบี้ยคิดลด	27/06/48	100,000 (1)	98,566 (2)	98,566	0.37
บมจ. หลักทรัพย์ ชิกโก้					
อัตราดอกเบี้ยคิดลด	18/02/48	110,000 (1)	109,546 (2)	109,546	0.41
บมจ. สยามพาณิชย์ ลีสซิ่ง					
อัตราดอกเบี้ยคิดลด	20/01/48	200,000 (1)	199,771 (2)	199,771	0.75
อัตราดอกเบี้ยคิดลด	15/02/48	100,000 (1)	99,723 (2)	99,723	0.37
บมจ. นวลีสซิ่ง					
อัตราดอกเบี้ยคิดลด	15/06/48	100,000 (1)	98,311 (2)	98,311	0.37
อัตราดอกเบี้ยคิดลด	22/08/48	50,000 (1)	48,816 (2)	48,816	0.18
อัตราดอกเบี้ยคิดลด	25/08/48	50,000 (1)	48,801 (2)	48,801	0.18
บมจ. โทเทิล แอ็คเซส คอมมูนิเคชั่น					
อัตราดอกเบี้ย 2.20%	15/08/48	50,000 (1)	49,747 (2)	49,687	0.19
บมจ. ทิปโก้แอสฟัลท์					
อัตราดอกเบี้ยคิดลด	10/03/48	120,000 (1)	119,205 (2)	119,205	0.45
บมจ. เจริญโภคภัณฑ์อาหาร					
อัตราดอกเบี้ยคิดลด	20/01/48	60,000 (1)	59,914 (2)	59,908	0.22

หมายเหตุประกอบงบการเงินเป็นส่วนหนึ่งของงบการเงินนี้

กองทุนสำรองเลี้ยงชีพ พนักงานการไฟฟ้าฝ่ายผลิตแห่งประเทศไทย ซึ่งจดทะเบียนแล้ว
งบประกอบรายละเอียดเงินลงทุน (ต่อ)
ณ วันที่ 31 ธันวาคม 2547

							(หน่วย : พันบาท)
		จำนวนเงินต้น (1) / จำนวนหุ้น (2) / จำนวนหน่วย (3)		ราคาทุน (1) / ราคาทุน ตัดจำหน่าย (2)		มูลค่ายุติธรรม	อัตราส่วน ของมูลค่า ยุติธรรม %
	ครบกำหนด						
บมจ. อิตาเลียนไทยดีเวลล็อปเมนต์							
อัตราดอกเบี้ยคิดลด	16/02/48	200,000 (1)		199,059 (2)		199,059	0.75
อัตราดอกเบี้ยคิดลด	23/02/48	30,000 (1)		29,838 (2)		29,837	0.11
บมจ. บัตรกรุงไทย							
อัตราดอกเบี้ยคิดลด	03/02/48	80,000 (1)		79,845 (2)		79,845	0.30
อัตราดอกเบี้ยคิดลด	12/04/48	160,000 (1)		158,835 (2)		158,835	0.59
บมจ. เนชั่น มัลติมีเดีย กรุ๊ป							
อัตราดอกเบี้ยคิดลด	18/08/48	50,000 (1)		48,926 (2)		48,824	0.18
บมจ. เมเจอร์ ซินีเพล็กซ์							
อัตราดอกเบี้ยคิดลด	03/08/48	80,000 (1)		78,436 (2)		78,437	0.29
บมจ. เอ็น. ซี. เฮาส์ซิ่ง							
อัตราดอกเบี้ยคิดลด	20/06/48	180,000 (1)		176,708 (2)		176,708	0.66
บมจ. โนเบิล ดีเวลลอปเม้นท์							
อัตราดอกเบี้ยคิดลด	11/05/48	50,000 (1)		49,298 (2)		49,298	0.18
บมจ. ปิคนิคแก๊ส แอนด์ เอ็นจิเนียริง							
อัตราดอกเบี้ยคิดลด	15/03/48	50,000 (1)		49,623 (2)		49,623	0.19
				1,812,891		1,812,718	6.78
รวมตัวแลกเปลี่ยน				3,395,120		3,394,947	12.69
ตัวสัญญาใช้เงิน							
ตัวสัญญาใช้เงินที่ธนาคารพาณิชย์เป็นผู้ออก							
ธนาคารอาคารสงเคราะห์							
อัตราดอกเบี้ย 2.75%	13/01/48	100,000 (1)		100,000 (1)		100,000	0.37
อัตราดอกเบี้ย 1.25%	14/01/48	50,000 (1)		50,000 (1)		50,000	0.19
อัตราดอกเบี้ย 3.00%	18/04/48	200,000 (1)		200,000 (1)		200,000	0.75
อัตราดอกเบี้ย 1.50%	25/04/48	100,000 (1)		100,000 (1)		100,000	0.37
อัตราดอกเบี้ย 1.75%	12/07/48	150,000 (1)		150,000 (1)		150,000	0.56
อัตราดอกเบี้ย 1.75%	26/07/48	200,000 (1)		200,000 (1)		200,000	0.75
อัตราดอกเบี้ย 1.75%	03/08/48	120,000 (1)		120,000 (1)		120,000	0.45
อัตราดอกเบี้ย 2.00%	29/08/48	100,000 (1)		100,000 (1)		100,000	0.37
อัตราดอกเบี้ย 2.00%	22/09/48	200,000 (1)		200,000 (1)		200,000	0.75
อัตราดอกเบี้ย 2.00%	26/10/48	100,000 (1)		100,000 (1)		100,000	0.37
อัตราดอกเบี้ย 2.15%	03/11/48	100,000 (1)		100,000 (1)		100,000	0.37
				1,420,000		1,420,000	5.30
บมจ. ธนาคารกรุงไทย							
อัตราดอกเบี้ยคิดลด	18/01/48	10,000 (1)		9,992 (2)		9,991	0.04

หมายเหตุประกอบงบการเงินเป็นส่วนหนึ่งของงบการเงินนี้

กองทุนสำรองเลี้ยงชีพ พนักงานการไฟฟ้าฝ่ายผลิตแห่งประเทศไทย ซึ่งจดทะเบียนแล้ว
งบประกอบรายละเอียดเงินลงทุน (ต่อ)
ณ วันที่ 31 ธันวาคม 2547

	ครบกำหนด	จำนวนเงินต้น (1) / จำนวนหุ้น (2) / จำนวนหน่วย (3)		ราคาทุน (1) / ราคาทุน คิดจำหน่าย (2)		(หน่วย : พันบาท)	
						มูลค่ายุติธรรม	อัตราส่วน ของมูลค่า ยุติธรรม %
อัตราดอกเบี้ย 2.75%	24/01/48	100,000	(1)	100,000	(1)	100,000	0.37
อัตราดอกเบี้ย 1.875%	01/03/48	100,000	(1)	100,000	(1)	100,000	0.37
อัตราดอกเบี้ย 1.75%	04/03/48	50,000	(1)	50,000	(1)	50,000	0.19
อัตราดอกเบี้ย 1.75%	05/04/48	200,000	(1)	200,000	(1)	200,000	0.75
อัตราดอกเบี้ย 2.00%	20/04/48	100,000	(1)	100,000	(1)	100,000	0.37
อัตราดอกเบี้ย 2.00%	12/05/48	70,000	(1)	70,000	(1)	70,000	0.26
อัตราดอกเบี้ย 2.00%	30/05/48	170,000	(1)	170,000	(1)	170,000	0.64
อัตราดอกเบี้ย 2.25%	17/06/48	20,000	(1)	20,000	(1)	20,000	0.07
บมจ. เงินทุนสินอุดมสาทรกรรม							
อัตราดอกเบี้ย 1.75%	09/03/48	50,000	(1)	50,000	(1)	50,000	0.19
อัตราดอกเบี้ย 2.25%	17/10/48	200,000	(1)	200,000	(1)	200,000	0.75
อัตราดอกเบี้ย 2.25%	09/12/48	50,000	(1)	50,000	(1)	50,000	0.19
อัตราดอกเบี้ย 2.75%	26/04/49	100,000	(1)	100,000	(1)	100,000	0.37
อัตราดอกเบี้ย 2.75%	02/05/49	100,000	(1)	100,000	(1)	100,000	0.37
อัตราดอกเบี้ย 2.75%	09/06/49	120,000	(1)	120,000	(1)	120,000	0.45
อัตราดอกเบี้ย 3.00%	18/09/49	100,000	(1)	100,000	(1)	100,000	0.37
อัตราดอกเบี้ย 3.00%	27/09/49	80,000	(1)	80,000	(1)	80,000	0.30
อัตราดอกเบี้ย 3.00%	02/04/50	200,000	(1)	200,000	(1)	200,000	0.75
บมจ. เงินทุน ทิสโก้							
อัตราดอกเบี้ย 2.75%	10/01/48	80,000	(1)	80,000	(1)	80,000	0.30
อัตราดอกเบี้ย 1.75%	26/05/48	200,000	(1)	200,000	(1)	200,000	0.75
อัตราดอกเบี้ย 2.00%	17/06/48	90,000	(1)	90,000	(1)	90,000	0.34
อัตราดอกเบี้ย 1.75%	24/06/48	145,000	(1)	145,000	(1)	145,000	0.54
อัตราดอกเบี้ย 2.00%	03/02/49	120,000	(1)	120,000	(1)	120,000	0.45
บมจ. เงินทุนหลักทรัพย์ สยามชีวิต ซินดิเคท							
	27/09/50	7,110	(1)	7,110	(1)	-	-
				4,620,110		4,613,000	17.26
ตัวสัญญาใช้เงินที่บริษัทเอกชนเป็นผู้ออก							
บมจ. โมเดิร์นโฮม ดีเวลลอปเม้นท์							
	25/03/57	13,401	(1)	13,401	(1)	-	-
รวมตัวสัญญาใช้เงิน							
				8,827,503		8,806,991	32.94

หมายเหตุประกอบงบการเงินเป็นส่วนหนึ่งของงบการเงินนี้

กองทุนสำรองเลี้ยงชีพ พนักงานการไฟฟ้าฝ่ายผลิตแห่งประเทศไทย ซึ่งจัดระเบียบแล้ว
งประกอบรายละเอียดเงินลงทุน (ต่อ)
ณ วันที่ 31 ธันวาคม 2547

(หน่วย : พันบาท)

	จำนวนเงินต้น (1) / จำนวนหุ้น (2) / ครบกำหนด จำนวนหน่วย (3)	ราคาทุน (1) / ราคาทุน ตัดจำหน่าย (2)	มูลค่ายุติธรรม	อัตราส่วน ของมูลค่า ยุติธรรม %	
หุ้นกู้					
หุ้นกู้ที่ธนาคารเป็นผู้ออก					
บมจ. ธนาคารทหารไทย					
TMB07NA อัตราดอกเบี้ย 7.50%	17/11/50	47,070 (1)	47,871 (2)	48,385	0.18
หุ้นกู้ที่บริษัทเงินทุนอุตสาหกรรมแห่งประเทศไทยเป็นผู้ออก					
บริษัทเงินทุนอุตสาหกรรมแห่งประเทศไทย					
IFCT055A อัตราดอกเบี้ย 5.2809%	30/05/48	50,000 (1)	50,484 (2)	50,350	0.19
IFCT065B อัตราดอกเบี้ย 2.77%	12/05/49	90,000 (1)	90,056 (2)	89,438	0.33
			140,540	139,788	0.52
หุ้นกู้ที่บริษัทเงินทุนเป็นผู้ออก					
บมจ. เงินทุน เกียรตินาคิน					
KK073A อัตราดอกเบี้ย 4.00%	16/03/50	20,000 (1)	20,542 (2)	19,968	0.08
KK079A อัตราดอกเบี้ย 4.40%	02/09/50	20,000 (1)	20,003 (2)	20,044	0.08
บมจ. เงินทุน ทีเอสไอ					
TSCO077A อัตราดอกเบี้ย 4.25%	29/07/50	80,000 (1)	79,984 (2)	80,827	0.30
TSCO070A อัตราดอกเบี้ย 4.6930%	21/10/50	60,000 (1)	59,718 (2)	59,452	0.22
บมจ. เงินทุนหลักทรัพย์ ธนนคร					
DNK#1	01/05/57	71,430 (1)	71,430 (2)	-	-
บมจ. เงินทุนหลักทรัพย์ ไทยสร้าง					
T-RONG#1	01/01/53	8,000 (1)	8,195 (2)	-	-
			259,872	180,291	0.68
หุ้นกู้ที่กระทรวงการคลังค้ำประกัน					
บริษัทเงินทุนอุตสาหกรรมแห่งประเทศไทย					
IFCT065A อัตราดอกเบี้ย 7.20%	06/05/49	55,000 (1)	55,009 (2)	58,218	0.22
IFCT095A อัตราดอกเบี้ย 7.80%	06/05/52	20,000 (1)	21,087 (2)	22,942	0.08
			76,096	81,160	0.30
หุ้นกู้ที่บริษัทจำกัดเป็นผู้ออก					
บมจ. แอดวานซ์ อินโฟร์ เซอร์วิส					
AIS070A อัตราดอกเบี้ย 3.65%	21/10/50	185,000 (1)	186,444 (2)	186,600	0.70
AIS063A อัตราดอกเบี้ย 5.30%	23/03/49	45,643 (1)	45,572 (2)	46,532	0.17
AIS06NA อัตราดอกเบี้ย 5.85%	28/11/49	179,050 (1)	183,496 (2)	188,221	0.70
บมจ. อะโรเมติกส์ (ประเทศไทย)					
ATC086A อัตราดอกเบี้ย 3.15%	24/06/51	27,222 (1)	27,222 (2)	26,632	0.10
ATC106A อัตราดอกเบี้ย 3.40%	24/06/53	131,154 (1)	126,858 (2)	124,317	0.47

หมายเหตุประกอบงบการเงินเป็นส่วนหนึ่งของงบการเงินนี้

กองทุนสำรองเลี้ยงชีพ พนักงานการไฟฟ้าผลิตแห่งประเทศไทย ซึ่งจดทะเบียนแล้ว
งบประกอบรายละเอียดเงินลงทุน (ต่อ)
ณ วันที่ 31 ธันวาคม 2547

	ครบกำหนด	จำนวนเงินต้น (1) /		ราคาทุน (1) /		มูลค่ายุติธรรม	อัตราส่วน ของมูลค่า ยุติธรรม %
		จำนวนหุ้น (2) /	จำนวนหน่วย (3)	ราคาหุ้น	ตัดจำหน่าย (2)		
(หน่วย : พันบาท)							
บมจ. บ้านปู							
BP084A อัตราดอกเบี้ย 5.3125%	04/04/51	72,540 (1)		71,759 (2)		75,137	0.28
บมจ. โกลว์ เอสพีที							
COCO#1 อัตราดอกเบี้ย 5.4375%	11/08/48	222,480 (1)		222,704 (2)		225,868	0.84
บมจ. เจริญ โภคภัณฑ์อาหาร							
CPF063A อัตราดอกเบี้ย 4.00%	23/03/49	74,103 (1)		73,786 (2)		74,788	0.28
บมจ. เซ็นทรัลพัฒนา							
CPN066A อัตราดอกเบี้ย 5.3125%	28/06/49	18,375 (1)		18,220 (2)		18,706	0.07
บมจ. จีอี แคปปิตอล ออโต้ ลิสซิ่ง							
GECL077A อัตราดอกเบี้ย 2.05%	03/07/50	35,000 (1)		34,998 (2)		34,473	0.13
บจก. โรงผลิตไฟฟ้าขนอม							
KEGCO#1 อัตราดอกเบี้ย 11.5625%	14/06/54	129,306 (1)		136,532 (2)		160,698	0.60
บมจ. แลนด์ แอนด์ เฮ้าส์							
LH06DA อัตราดอกเบี้ย 4.00%	04/12/49	25,000 (1)		24,881 (2)		25,230	0.09
LH#2 อัตราดอกเบี้ย 5.4167%	30/03/48	11,250 (1)		11,215 (2)		11,328	0.04
LH063A อัตราดอกเบี้ย 2.80%	04/03/49	105,000 (1)		105,000 (2)		104,970	0.39
บมจ. เนชั่น มัลติมีเดีย กรุ๊ป							
NMG055A อัตราดอกเบี้ย 5.50%	30/05/48	56,100 (1)		56,336 (2)		56,617	0.21
บมจ. ปิโตรเคมีแห่งชาติ							
NPC074A อัตราดอกเบี้ย 4.95%	04/04/50	60,000 (1)		59,997 (2)		61,384	0.23
บมจ. นวลิสซิ่ง							
NVL063A อัตราดอกเบี้ย 5.75%	21/03/49	100,267 (1)		101,967 (2)		101,676	0.38
บมจ. ภัทรลิสซิ่ง							
PL066A อัตราดอกเบี้ย 2.65%	19/06/49	25,000 (1)		25,001 (2)		24,777	0.09
บมจ. ควอลิตี้เฮ้าส์							
QH074A อัตราดอกเบี้ย 4.25%	08/04/50	60,000 (1)		60,000 (2)		60,000	0.22
บมจ. อาร์ ซี แอล							
RCL096A อัตราดอกเบี้ย 4.00%	05/06/52	60,000 (1)		59,957 (2)		59,226	0.22
บมจ. ปูนซิเมนต์ไทย							
SCC054A อัตราดอกเบี้ย 9.50%	01/04/48	114,050 (1)		115,398 (2)		116,188	0.44
SCC#9 อัตราดอกเบี้ย 4.50%	01/10/48	50,000 (1)		50,757 (2)		50,667	0.19
SCC063A อัตราดอกเบี้ย 3.00%	31/03/49	333,000 (1)		332,875 (2)		333,338	1.25
บมจ. ซิน คอร์ปอเรชั่น							
SHIN075A อัตราดอกเบี้ย 5.40%	21/05/50	80,000 (1)		92,235 (2)		93,356	0.35

หมายเหตุประกอบงบการเงินเป็นส่วนหนึ่งของงบการเงินนี้

กองทุนสำรองเลี้ยงชีพ พนักงานการไฟฟ้าฝ่ายผลิตแห่งประเทศไทย ซึ่งจดทะเบียนแล้ว
 งบประกอบรายละเอียดเงินลงทุน (ต่อ)
 ณ วันที่ 31 ธันวาคม 2547

		จำนวนเงินต้น (1) / จำนวนหุ้น (2) / จำนวนหน่วย (3)	ราคาทุน (1) / ราคาทุน ตัดจำหน่าย (2)	มูลค่ายุติธรรม	อัตราส่วน ของมูลค่า ยุติธรรม %
(หน่วย : พันบาท)					
บมจ. สยามพาณิชย์ลิซซิ่ง					
SPL055A อัตราดอกเบี้ย 6.20%	24/05/48	158,810 (1)	159,959 (2)	161,124	0.60
SPL063A อัตราดอกเบี้ย 5.50%	06/03/49	148,550 (1)	148,932 (2)	151,287	0.57
SPL073B อัตราดอกเบี้ย 3.85%	03/03/50	50,000 (1)	50,006 (2)	50,084	0.19
SPL073A อัตราดอกเบี้ย 3.20%	04/03/50	20,000 (1)	19,692 (2)	19,759	0.07
บมจ. เชื้อกระดาษสยาม					
SPP#2 อัตราดอกเบี้ย 6.50%	01/10/49	15,500 (1)	15,503 (2)	16,331	0.06
บมจ. สหวิริยาสตีลอินดัสตรี					
SSI083A อัตราดอกเบี้ย 3.75%	17/03/51	100,000 (1)	100,008 (2)	98,906	0.37
บมจ. โทเทิล แอ็คเซส คอมมูนิเคชั่น					
TAC050A อัตราดอกเบี้ย 6.50%	12/10/48	30,401 (1)	30,887 (2)	31,058	0.12
TAC064A อัตราดอกเบี้ย 5.60%	04/04/49	168,144 (1)	169,163 (2)	171,631	0.64
บมจ. ทรู คอร์ปอเรชั่น					
TRUE112A อัตราดอกเบี้ย 5.6875%	03/02/54	681,000 (1)	663,170 (2)	679,027	2.55
TRUE087A อัตราดอกเบี้ย 6.10%	07/07/51	133,350 (1)	133,466 (2)	133,873	0.50
บจก. ดี เอ็ม กรุ๊ป					
TMG#1	01/01/53	40,000 (1)	40,000 (2)	-	-
บมจ. วนชัย กรุ๊ป					
VNG057A อัตราดอกเบี้ย 4.50%	17/07/48	20,550 (1)	20,641 (2)	20,673	0.08
VNG086A อัตราดอกเบี้ย 2.85%	03/06/51	285 (1)	285 (2)	276	-
บมจ. วีนิไทย					
VNT068A อัตราดอกเบี้ย 6.75%	26/08/49	11,776 (1)	11,574 (2)	12,041	0.05
			3,786,496	3,806,799	14.24
รวมหุ้นกู้			4,310,875	4,256,423	15.92

หมายเหตุประกอบงบการเงินเป็นส่วนหนึ่งของงบการเงินนี้

กองทุนสำรองเลี้ยงชีพ พนักงานการไฟฟ้าผลิตแห่งประเทศไทย ซึ่งจดทะเบียนแล้ว
 ประกอบรายการบัญชีเงินลงทุน (ต่อ)
 ณ วันที่ 31 ธันวาคม 2547

(หน่วย : พันบาท)

	จำนวนเงินต้น (1) / จำนวนหุ้น (2) / ครบนักลงทุน	จำนวนหน่วย (3)	ราคาทุน (1) / ราคาทุน ตัดจำหน่าย (2)	มูลค่าสุทธิรวม	อัตราส่วน ของมูลค่า สุทธิรวม %
หน่วยลงทุน					
บมจ. หลักทรัพย์จัดการกองทุน เอ็มเอฟซี					
กองทุนเปิดเอ็มเอฟซี โกลบอล ออฟฟอร์ดนิวตีบอนด์	10,000,000	(3)	100,000 (1)	103,146	0.39
บจก. หลักทรัพย์จัดการกองทุนรวม ทหารไทย					
กองทุนรวมบริษัทผลิตไฟฟ้าระยอง จำกัด	6,215,806	(3)	62,152 (1)	64,541	0.24
รวมหน่วยลงทุน			162,152	167,687	0.63
หุ้นและใบสำคัญแสดงสิทธิที่จะซื้อหุ้น					
หุ้นสามัญ					
ธนาคารพาณิชย์					
บมจ. ธนาคารไทยพาณิชย์	4,460,000	(2)	193,556 (1)	218,540	0.82
บมจ. ธนาคารกรุงเทพ	900,000	(2)	91,239 (1)	93,600	0.35
บมจ. ธนาคารกสิกรไทย	3,512,800	(2)	136,672 (1)	184,422	0.69
บมจ. ธนาคารนครหลวงไทย	4,610,000	(2)	96,419 (1)	116,403	0.44
บมจ. ธนาคารกรุงไทย	42,922,200	(2)	397,197 (1)	386,300	1.44
วิสาหกิจสร้างและตกแต่ง					
บมจ. ปูนซิเมนต์ไทย	2,220,200	(2)	419,339 (1)	541,729	2.03
บมจ. ไคนาสตีร์เรียมิก	719,000	(2)	16,287 (1)	11,288	0.04
บมจ. ปูนซิเมนต์นครหลวง	33,400	(2)	8,342 (1)	8,150	0.03
เคมีภัณฑ์และพลาสติก					
บมจ. อะโรเมติกส์ (ประเทศไทย)	4,164,400	(2)	175,846 (1)	260,275	0.97
บมจ. พีโตรเคมีแห่งชาติ	928,900	(2)	70,260 (1)	99,392	0.37
พาณิชย์					
บมจ. ซี.พี. เซเว่นอีเลฟเว่น	779,200	(2)	43,602 (1)	44,414	0.17
สื่อสาร					
บมจ. สามารตคอร์ปอเรชัน	171,350	(2)	258 (1)	1,260	-
บมจ. ชิน คอร์ปอเรชัน	7,587,208	(2)	163,270 (1)	301,592	1.13
บมจ. แอควานซ์ อินโฟร เซอร์วิส	1,204,100	(2)	90,205 (1)	128,839	0.48
ชิ้นส่วนอิเล็กทรอนิกส์					
บมจ. เกลต้า อิเล็กทรอนิกส์	1,093,100	(2)	28,219 (1)	18,036	0.07
พลังงาน					
บมจ. บ้านปู	1,036,700	(2)	77,978 (1)	157,578	0.59
บมจ. ปตท.	3,452,100	(2)	363,707 (1)	597,213	2.23
บมจ. ปตท.สำรวจและผลิตปิโตรเลียม	514,300	(2)	91,914 (1)	149,147	0.56
บมจ. ผลิตไฟฟ้า	2,694,700	(2)	178,857 (1)	199,408	0.75
บมจ. ผลิตไฟฟ้าราชบุรีโฮลดิ้ง	28,789,796	(2)	440,879 (1)	1,094,012	4.09
บมจ. บางจากปิโตรเลียม	5,783,500	(2)	82,704 (1)	76,921	0.29

หมายเหตุประกอบงบการเงินเป็นส่วนหนึ่งของงบการเงินนี้

กองทุนสำรองเลี้ยงชีพ พนักงานการไฟฟ้าฝ่ายผลิตแห่งประเทศไทย ซึ่งจดทะเบียนแล้ว
 งบประมาณรายละเอียดเงินลงทุน (ต่อ)
 ณ วันที่ 31 ธันวาคม 2547

ประเภทกำหนด	จำนวนเงินต้น (1) / จำนวนหุ้น (2) / จำนวนหน่วย (3)	ราคาทุน (1) / ราคาทุน ตัดจำหน่าย (2)	(หน่วย : พันบาท)	
			มูลค่ายุติธรรม	อัตราส่วน ของมูลค่า ยุติธรรม %
บ้านพักและสันตนาการ				
บมจ. บีอีซี เวิลด์	1,840,000 (2)	39,664 (1)	28,888	0.11
บมจ. จีเอ็มเอ็ม แกรมมี่	4,326,300 (2)	84,925 (1)	74,412	0.28
บมจ. เมเจอร์ ซินีเพล็กซ์ กรุ๊ป	1,355,800 (2)	18,065 (1)	18,032	0.07
เงินทุนหลักทรัพย์				
บมจ. เงินทุนทิสโก้	670,300 (2)	13,850 (1)	16,288	0.06
บมจ. สยามพาณิชย์ลิสซิ่ง	1,788,800 (2)	60,664 (1)	63,502	0.24
บมจ. หลักทรัพย์ เอเชีย พลัส	189,000 (2)	12,377 (1)	13,514	0.05
บจก. เงินทุนเอกธนกิจ	20,000 (2)	3,089 (1)	-	-
บจก. เงินทุนแปซิฟิค	65,400 (2)	2,943 (1)	-	-
ประกันชีวิตและประกันภัย				
บมจ. ทิพยประกันภัย	150,000 (2)	1,820 (1)	2,415	0.01
พัฒนาอสังหาริมทรัพย์				
บมจ. เอเชียน พร็อพเพอร์ตี้ ดีเวลลอปเม้นท์	9,867,000 (2)	44,204 (1)	36,113	0.14
บมจ. แกลนซ์ แอนด์ เฮ้าส์	9,433,700 (2)	73,925 (1)	95,280	0.36
บมจ. มั่นคงเคหะการ	6,000,000 (2)	15,000 (1)	13,560	0.05
บมจ. โนเบิต ดีเวลลอปเม้นท์	1,562,000 (2)	18,490 (1)	6,404	0.02
บมจ. อมตะ คอร์ปอเรชั่น	400,000 (2)	5,093 (1)	3,780	0.01
บมจ. เอ็ม บี เค พร็อพเพอร์ตี้	227,600 (2)	8,320 (1)	10,925	0.04
สิ่งทอเครื่องนุ่งห่ม				
บมจ. สหยูเนี่ยน	327,700 (2)	4,512 (1)	5,964	0.02
ขนส่ง				
บมจ. ทางด่วนกรุงเทพ	2,570,800 (2)	50,620 (1)	67,484	0.25
ยานพาหนะและอุปกรณ์				
บมจ. ไทยสแตนเลย์การไฟฟ้า	30,000 (2)	5,414 (1)	3,930	0.01
บริษัทจดทะเบียนที่อยู่ระหว่างฟื้นฟูการดำเนินงาน				
บมจ. เค.ซี. พร็อพเพอร์ตี้	54,481 (2)	14,165 (1)	-	-
บมจ. โนคอนโม	69 (2)	1 (1)	-	-
อื่น ๆ				
บมจ. จัดการและพัฒนาทรัพยากรน้ำภาคตะวันออก	439,440 (2)	11,463 (1)	14,611	0.05
		<u>3,655,354</u>	<u>5,163,621</u>	<u>19.31</u>
ใบสำคัญแสดงสิทธิที่จะซื้อหุ้น				
อื่น ๆ				
บมจ. จัดการและพัฒนาทรัพยากรน้ำภาคตะวันออก	117,184 (2)	-	408	-
รวมหุ้นและใบสำคัญแสดงสิทธิที่จะซื้อหุ้น		<u>3,655,354</u>	<u>5,164,029</u>	<u>19.31</u>
รวมเงินลงทุนทั้งสิ้น		<u>25,294,911</u>	<u>26,739,142</u>	<u>100.00</u>

หมายเหตุประกอบงบการเงินเป็นส่วนหนึ่งของงบการเงินนี้

กองทุนสำรองเลี้ยงชีพ พนักงานการ ไฟฟ้าฝ่ายผลิตแห่งประเทศไทย ซึ่งจดทะเบียนแล้ว
งบกำไรขาดทุน

(หน่วย : พันบาท)

หมายเหตุ	จัดการโดย		สำหรับปีสิ้นสุดวันที่ 31 ธันวาคม	
	บมจ. ธนาคารไทยพาณิชย์	บมจ. ธนาคารไทยพาณิชย์	2547	2546
รายได้จากการลงทุน				
รายได้ดอกเบี้ย	273,747	322,666	596,413	721,855
รายได้เงินปันผล	167,563	148,381	315,944	341,350
รวมรายได้จากการลงทุน	441,310	471,047	912,357	1,063,205
ค่าใช้จ่าย				
ค่าธรรมเนียมการจัดการ	8	-	-	36,324
ค่าธรรมเนียมการรับฝากทรัพย์สิน	9	1,026	2,028	1,806
ค่าใช้จ่ายอื่น		216	432	2,948
รวมค่าใช้จ่าย		1,242	2,460	41,078
รายได้สุทธิจากการลงทุน		440,068	909,897	1,022,127
กำไร(ขาดทุน)สุทธิจากเงินลงทุน				
กำไร(ขาดทุน)สุทธิที่เกิดขึ้นจากเงินลงทุน	7	879,408	1,276,816	725,342
กำไร(ขาดทุน)สุทธิที่ยังไม่เกิดขึ้นจากเงินลงทุน		(1,265,897)	(2,090,458)	2,998,243
รวมกำไร(ขาดทุน)สุทธิจากเงินลงทุน		(386,489)	(813,642)	3,723,585
การเพิ่มขึ้นในสินทรัพย์สุทธิจากเงินลงทุน		53,579	96,255	4,745,712
รายได้ที่ไม่เกิดจากเงินลงทุน				
รายได้อื่น		43	45	-
การเพิ่มขึ้นในสินทรัพย์สุทธิจากการดำเนินงาน		53,622	96,300	4,745,712

หมายเหตุประกอบงบการเงินเป็นส่วนหนึ่งของงบการเงินนี้

กองทุนสำรองเลี้ยงชีพ พนักงานการไฟฟ้าฝ่ายผลิตแห่งประเทศไทย ซึ่งจดทะเบียนแล้ว
งบแสดงการเปลี่ยนแปลงสินทรัพย์สุทธิ

(หน่วย : ล้านบาท)

	จัดการโดย	จัดการโดย	สำหรับปีสิ้นสุดวันที่ 31 ธันวาคม	
	บมจ. ธนาคาร ไทยธนาคาร	บมจ. ธนาคาร ไทยพาณิชย์	2547	2546
การเพิ่มขึ้นในสินทรัพย์สุทธิจากการดำเนินงานในระหว่างปี	53,622	42,678	96,300	4,745,712
การเพิ่มขึ้น(ลดลง)สุทธิของส่วนสมาชิกและนายจ้างในระหว่างปี	(318,475)	(289,990)	(608,465)	1,036,178
รวมการเพิ่มขึ้น(ลดลง)ของสินทรัพย์สุทธิระหว่างปี	(264,853)	(247,312)	(512,165)	5,781,890
สินทรัพย์สุทธิ ณ วันต้นปี	14,046,784	13,651,101	27,697,885	21,915,995
สินทรัพย์สุทธิ ณ วันสิ้นปี	13,781,931	13,403,789	27,185,720	27,697,885
สินทรัพย์สุทธิประกอบด้วย				
เงินสะสม	2,430,955	2,430,955	4,861,910	4,413,935
ผลประโยชน์เงินสะสม	1,113,149	1,021,183	2,134,332	2,281,884
เงินสมทบ	5,571,090	5,571,090	11,142,180	11,097,363
ผลประโยชน์เงินสมทบ	4,666,737	4,380,561	9,047,298	9,904,703
	13,781,931	13,403,789	27,185,720	27,697,885

หมายเหตุประกอบงบการเงินเป็นส่วนหนึ่งของงบการเงินนี้

กองทุนสำรองเลี้ยงชีพ พนักงานการไฟฟ้าผลิตแห่งประเทศไทย ซึ่งจดทะเบียนแล้ว
 งบกระแสเงินสด

(หน่วย : พันบาท)

หมายเหตุ	จัดการ โดย		สำหรับปีสิ้นสุดวันที่ 31 ธันวาคม	
	บมจ. ธนาคารไทยพาณิชย์	บมจ. ธนาคารไทยพาณิชย์	2547	2546
กระแสเงินสดจากกิจกรรมดำเนินงาน				
สินทรัพย์สุทธิจากการดำเนินงานเพิ่มขึ้น	53,622	42,678	96,300	4,745,712
ปรับกระทบการเพิ่มขึ้นสุทธิในสินทรัพย์สุทธิจากการดำเนินงาน ให้เป็นเงินสดสุทธิที่ได้มาจาก(ใช้ไปใน)กิจกรรมดำเนินงาน:				
การ(เพิ่มขึ้น)ลดลงในเงินลงทุน	(854,198)	(664,356)	(1,518,554)	(2,889,230)
การ(เพิ่มขึ้น)ลดลงในเงินปันผลและดอกเบี้ยค้างรับ	(17,656)	8,583	(9,073)	50,687
การ(เพิ่มขึ้น)ลดลงในลูกหนี้จากการขายเงินลงทุน	(154,295)	134,425	(19,870)	(112,104)
การ(เพิ่มขึ้น)ลดลงในลูกหนี้อื่น ๆ	11	-	11	485
การเพิ่มขึ้น(ลดลง)ในเจ้าหนี้จากการซื้อเงินลงทุน	-	(18,717)	(18,717)	14,617
การเพิ่มขึ้น(ลดลง)ในเจ้าหนี้จากการลงทุน - อื่น ๆ	-	(9,630)	(9,630)	5,319
การเพิ่มขึ้น(ลดลง)ในค่าใช้จ่ายค้างจ่าย				
ค่าธรรมเนียมการจัดการ	(18,221)	(18,103)	(36,324)	32,685
ค่าใช้จ่ายในการจัดการทรัพย์สินค้างจ่าย	10	10	20	-
ค่าสอบบัญชีค้างจ่าย	2	2	4	65
ค่าธรรมเนียมผู้รับฝากทรัพย์สินค้างจ่าย	1	1	2	(35)
การเพิ่มขึ้น(ลดลง)ในหนี้สินอื่น				
เจ้าหนี้ - เชื้อหมอคอก	49	-	49	31
ภาษีมูลค่าเพิ่มค้างจ่าย	(1,275)	(1,267)	(2,542)	2,288
ภาษีเงินได้หัก ณ ที่จ่ายค้างจ่าย	(54)	11	(43)	29
การเพิ่มขึ้น(ลดลง)ในเจ้าหนี้				
เงินรอจ่ายคืนสมาชิก	(953)	(920)	(1,873)	1,052
เงินรอจ่ายคืนนายจ้าง	-	(3)	(3)	2
ส่วน(เพิ่ม)ลดจากการตีราคาหลักทรัพย์	1,265,897	824,562	2,090,459	(2,998,243)
กำไรจากการปรับโครงสร้างหนี้	(1,260)	-	(1,260)	-
เงินสดสุทธิได้มา(ใช้ไป)จากกิจกรรมดำเนินงาน	271,680	297,276	568,956	(1,146,640)
กระแสเงินสดจากกิจกรรมจัดหาเงิน				
การเพิ่มขึ้น(ลดลง)ของส่วนสมาชิกและนายจ้างในระหว่างปี				
การเพิ่มขึ้นในสินทรัพย์สุทธิจากทุนที่ได้รับจากสมาชิกและนายจ้าง				
เงินสะสม	416,518	416,518	833,036	774,289
เงินสมทบ	526,494	526,494	1,052,988	1,023,571
เงินกองทุนรับโอน	603	603	1,206	3,722
ผลประโยชน์ระหว่างงวดรับโอน	115	115	230	4,846
การลดลงในสินทรัพย์สุทธิจากสมาชิกสิ้นสุดสมาชิกภาพ				
เงินสะสม	(192,775)	(192,775)	(385,550)	(120,910)
เงินสมทบ	(504,445)	(504,445)	(1,008,890)	(330,620)
ผลประโยชน์สะสม	(93,519)	(87,426)	(180,945)	(48,563)
ผลประโยชน์สมทบ	(471,466)	(449,074)	(920,540)	(270,157)
เงินสดสุทธิได้มา(ใช้ไป)จากกิจกรรมจัดหาเงิน	(318,475)	(289,990)	(608,465)	1,036,178
เงินสดและเงินฝากธนาคารเพิ่มขึ้น(ลดลง)สุทธิ	(46,795)	7,286	(39,509)	(110,462)
เงินสดและเงินฝากธนาคาร ณ วันต้นปี	141,071	15,590	156,661	267,123
เงินสดและเงินฝากธนาคาร ณ วันสิ้นปี	94,276	22,876	117,152	156,661

หมายเหตุประกอบงบการเงินเป็นส่วนหนึ่งของงบการเงินนี้

กองทุนสำรองเลี้ยงชีพ พนักงานการไฟฟ้าผลิตแห่งประเทศไทย ซึ่งจดทะเบียนแล้ว
 ข้อมูลทางการเงินที่สำคัญ

ข้อมูลการดำเนินงานของกองทุนสำรองเลี้ยงชีพของ บริษัท ไทยไฟฟ้านิวเคลียร์ จำกัด และบริษัท ไทยนิวเคลียร์ จำกัด

	งบดุล		งบกำไรขาดทุนสุทธิ		งบกำไรขาดทุนสุทธิ		งบกำไรขาดทุนสุทธิ		งบกำไรขาดทุนสุทธิ		งบกำไรขาดทุนสุทธิ	
	งบดุล		งบกำไรขาดทุนสุทธิ		งบกำไรขาดทุนสุทธิ		งบกำไรขาดทุนสุทธิ		งบกำไรขาดทุนสุทธิ		งบกำไรขาดทุนสุทธิ	
	งบดุล	งบกำไรขาดทุนสุทธิ	งบกำไรขาดทุนสุทธิ	งบกำไรขาดทุนสุทธิ	งบกำไรขาดทุนสุทธิ	งบกำไรขาดทุนสุทธิ	งบกำไรขาดทุนสุทธิ	งบกำไรขาดทุนสุทธิ	งบกำไรขาดทุนสุทธิ	งบกำไรขาดทุนสุทธิ	งบกำไรขาดทุนสุทธิ	งบกำไรขาดทุนสุทธิ
สินทรัพย์สุทธิต้นปี												
รายได้จากเงินลงทุนในระหว่างปี												
กำไร(ขาดทุน)ที่เกิดขึ้นจากเงินลงทุนในระหว่างปี												
กำไร(ขาดทุน)ที่ส่งไม่เกิดขึ้นจากเงินลงทุนในระหว่างปี												
ค่าใช้จ่ายทั้งสิ้นในระหว่างปี												
รายได้ที่ไม่เกิดจากเงินลงทุน												
การเพิ่มขึ้นในสินทรัพย์สุทธิจากการดำเนินงาน												
การเพิ่มขึ้น(ลดลง)ของส่วนสมมติและนายจ้างในระหว่างปี												
สินทรัพย์สุทธิปลายปี												
มูลค่าต่อหน่วยกองทุนสำรองเลี้ยงชีพปลายปี												
จำนวนหน่วยคงเหลือทั้งสิ้นปลายปี (พันหน่วย)												
จำนวนกิโลกรัมของเงินลงทุนในระหว่างปี												
การซื้อขายเงินลงทุนในระหว่างปี												
สินทรัพย์สุทธิถัวเฉลี่ยระหว่างปี												

* ไม่ได้เปิดเผยในข้อมูลทางการเงินของงบการเงินปี 2544

หมายเหตุประกอบงบการเงินเป็นส่วนหนึ่งของงบการเงินนี้

กองทุนสำรองเลี้ยงชีพ พนักงานการไฟฟ้าฝ่ายผลิตแห่งประเทศไทย ซึ่งจดทะเบียนแล้ว หมายเหตุประกอบงบการเงิน

1. ลักษณะของกองทุนสำรองเลี้ยงชีพ

กองทุนสำรองเลี้ยงชีพ พนักงานการไฟฟ้าฝ่ายผลิตแห่งประเทศไทย ซึ่งจดทะเบียนแล้ว ได้จดทะเบียนจัดตั้งขึ้นภายใต้พระราชบัญญัติกองทุนสำรองเลี้ยงชีพ พ.ศ. 2530 เมื่อวันที่ 1 มกราคม 2538 ทั้งนี้โดยมีวัตถุประสงค์เพื่อเป็นการให้สวัสดิการแก่ลูกจ้างและเพื่อเป็นการสร้างสัมพันธ์ที่ดีระหว่างนายจ้างและลูกจ้าง รวมทั้งสร้างชื่อเสียงให้แก่ นายจ้าง ตลอดจนเป็นการส่งเสริมการระดมเงินออมจากภาคเอกชนเพื่อนำไปใช้ในการพัฒนาเศรษฐกิจของประเทศ

ณ วันที่ 31 ธันวาคม 2547 กองทุนสำรองเลี้ยงชีพประกอบด้วยจำนวนนายจ้าง 5 ราย (2546 : 5 ราย) จำนวนสมาชิก 25,844 ราย (2546 : 27,279 ราย)

นายจ้าง 5 รายประกอบด้วย

1. การไฟฟ้าฝ่ายผลิตแห่งประเทศไทย
2. บริษัท ผลิตไฟฟ้าราชบุรีโฮลดิ้ง จำกัด (มหาชน)
3. บริษัท ผลิตไฟฟ้าราชบุรี จำกัด
4. บริษัท ราชบุรีพลังงาน จำกัด
5. บริษัท ผลิตไฟฟ้าและน้ำเย็น จำกัด

ตามข้อบังคับกองทุนสำรองเลี้ยงชีพฯ สมาชิกและนายจ้างต้องจ่ายเงินสะสมและเงินสมทบเข้ากองทุนของแต่ละนายจ้างในอัตราร้อยละของค่าจ้างตามอายุงานในอัตราร้อยละ 2% ถึง 10% และอัตราร้อยละ 5% ถึง 10% ทั้งนี้สมาชิกจะได้รับเงินสมทบส่วนที่นายจ้างจ่ายสมทบตามระเบียบการจ่ายเงินกองทุนของแต่ละนายจ้าง และตามอายุการทำงานกับแต่ละนายจ้าง

2. เกณฑ์ในการนำเสนองบการเงิน

งบการเงินของกองทุนสำรองเลี้ยงชีพฯ ได้ทำขึ้นตามหลักเกณฑ์และรูปแบบที่กำหนดโดยมาตรฐานการบัญชีฉบับที่ 42 เรื่องการบัญชีสำหรับกิจการที่ดำเนินธุรกิจเฉพาะด้านการลงทุน และมาตรฐานการบัญชีอื่นที่เกี่ยวข้อง ซึ่งเป็นหลักการบัญชีที่รับรองทั่วไปสำหรับกองทุนสำรองเลี้ยงชีพซึ่งถือปฏิบัติในประเทศไทย และเป็นไปตามพระราชบัญญัติกองทุนสำรองเลี้ยงชีพ

3. สรุปนโยบายการบัญชีที่สำคัญและเกณฑ์การวัดค่า

3.1 เงินลงทุน

เงินลงทุนแสดงในมูลค่ายุติธรรม แยกเป็นประเภทเงินลงทุนได้ดังนี้

เงินลงทุนในตราสารทุนแสดงด้วยมูลค่ายุติธรรม โดยใช้ราคาซื้อขายครั้งสุดท้ายของเดือน ณ วันสิ้นงวด ที่ได้มีขึ้นในตลาดหลักทรัพย์แห่งประเทศไทย

เงินลงทุนในตราสารหนี้ในความต้องการของตลาดซึ่งเป็นเงินลงทุนที่มีตลาดซื้อขายคล่องรองรับแสดงตามมูลค่ายุติธรรม โดยพิจารณาจากผลตอบแทนล่าสุดของวันที่วัดค่าเงินลงทุนในศูนย์ซื้อขายตราสารหนี้ไทย

เงินลงทุนในตราสารหนี้ที่ไม่มีตลาดซื้อขายคล่องรองรับแสดงในราคาที่ยังคำนวณจากอัตราผลตอบแทนของบริษัทผู้เสนอซื้อเสนอขาย ซึ่งบริษัทจัดการกองทุนพิจารณาแล้วว่าเป็นตัวแทนที่ดีที่สุดของมูลค่ายุติธรรม

เงินฝากธนาคารและตัวสัญญาใช้เงินที่ไม่สามารถโอนเปลี่ยนมือได้ ใช้มูลค่าเงินต้นบวกดอกเบี้ยค้างรับจนถึงวันวัดค่าเงินลงทุนในการกำหนดมูลค่ายุติธรรมซึ่งได้แยกแสดงดอกเบี้ยค้างรับไว้ใน “ดอกเบี้ยค้างรับ” ในงบดุล

เงินลงทุนในตั๋วเงินคลังแสดงในราคาทุนตามที่จ่ายซื้อปรับด้วยส่วนลดค้างรับจนถึงวันสิ้นงวด

3.2 การรับรู้รายได้และค่าใช้จ่าย

ดอกเบี้ยรับบันทึกเป็นรายได้ตามเกณฑ์คงค้างตามระยะเวลาที่พึงได้รับ

ดอกเบี้ยรับจากการตัดจำหน่ายส่วนเกินหรือส่วนลดของตราสารหนี้ตามระยะเวลาที่เหลือของตราสารหนี้ ใช้วิธีอัตราดอกเบี้ยที่แท้จริง

ส่วนลดรับบันทึกเป็นรายได้ตามระยะเวลาที่พึงได้รับ

เงินปันผลบันทึกเป็นรายได้นับแต่วันที่มีสิทธิที่จะได้รับ

กำไรหรือขาดทุนจากการจำหน่ายเงินลงทุนบันทึกเป็นรายได้หรือค่าใช้จ่าย ณ วันที่จำหน่ายเงินลงทุน โดยต้นทุนของเงินลงทุนที่จำหน่ายใช้วิธีถัวเฉลี่ยถ่วงน้ำหนัก

กำไรหรือขาดทุนที่ยังไม่เกิดขึ้นจากการปรับมูลค่าของเงินลงทุนให้เป็นมูลค่ายุติธรรม จะรับรู้ในงบกำไรขาดทุน ณ วันที่วัดมูลค่า

ค่าใช้จ่ายบันทึกตามเกณฑ์คงค้าง

3.3 มูลค่าต่อหน่วยกองทุนสำรองเลี้ยงชีพ

มูลค่าต่อหน่วยกองทุนสำรองเลี้ยงชีพ คำนวณโดยนำมูลค่าทรัพย์สินสุทธิของกองทุนสำรองเลี้ยงชีพหารด้วยจำนวนหน่วยทั้งหมด ณ วันที่คำนวณมูลค่าต่อหน่วย โดยกำหนดให้วันพฤหัสบดีของแต่ละสัปดาห์และวันทำการสุดท้ายของแต่ละเดือนเป็นวันคำนวณจำนวนหน่วยให้แก่สมาชิก ทั้งนี้ไม่เป็นการคำนวณเพื่อเพิ่มจำนวนหน่วยและลดจำนวนหน่วยให้สมาชิก (เริ่มทำการคำนวณครั้งแรกตั้งแต่วันที่ 1 กรกฎาคม 2544)

3.4 การด้อยค่าของสินทรัพย์

กองทุนสำรองเลี้ยงชีพบันทึกลดราคาตามบัญชีของสินทรัพย์ให้เท่ากับมูลค่าที่คาดว่าจะได้รับคืน หากมูลค่าที่คาดว่าจะได้รับคืนต่ำกว่าราคาตามบัญชีของสินทรัพย์นั้นส่วนที่ลดลงคือรายการขาดทุนจากการด้อยค่า

3.5 การประมาณการ

ในการจัดทำงบการเงินให้เป็นไปตามหลักการบัญชีที่รับรองทั่วไป คณะกรรมการกองทุนสำรองเลี้ยงชีพต้องใช้การประมาณและตั้งข้อสมมติฐานหลายประการ ซึ่งมีผลกระทบต่อจำนวนเงินที่เกี่ยวข้องกับรายได้ ค่าใช้จ่าย สินทรัพย์ และหนี้สิน และการเปิดเผยข้อมูลเกี่ยวกับสินทรัพย์และหนี้สินที่อาจเกิดขึ้น ซึ่งผลที่เกิดขึ้นจริงอาจแตกต่างไปจากจำนวนที่ประมาณไว้

4. เงินฝากธนาคาร

	ณ วันที่ 31 ธันวาคม 2547		ณ วันที่ 31 ธันวาคม 2546	
	อัตราดอกเบี้ย		อัตราดอกเบี้ย	
	ร้อยละต่อปี	จำนวนเงิน	ร้อยละต่อปี	จำนวนเงิน
ประเภทออมทรัพย์				
ธนาคารซีทีบีแบงก์ เอ็น. เอ.	0.10	37,950	0.10	77,709
ธนาคารกรุงศรีอยุธยา จำกัด (มหาชน)	-	-	0.25	1
ธนาคารกรุงเทพ จำกัด (มหาชน)	-	-	0.25	10
ธนาคารนครหลวงไทย จำกัด (มหาชน)	-	-	0.25	80
ธนาคารกรุงไทย จำกัด (มหาชน)	0.125	79,201	0.13	78,499
ธนาคารกสิกรไทย จำกัด (มหาชน)	-	-	0.25	28
ธนาคารทหารไทย จำกัด (มหาชน)	0.25	1	0.25	1
ธนาคารยูโอบี รัตตินันท์ จำกัด (มหาชน)	-	-	0.375	331
รวมเงินฝากออมทรัพย์		117,152		156,659
ประเภทกระแสรายวัน				
ธนาคารกรุงเทพ จำกัด (มหาชน)	-	-	-	2
รวมเงินฝากธนาคาร		117,152		156,661

5. เงินปันผลและดอกเบี้ยค้างรับ

	จัดการโดย บมจ.		จัดการโดย บมจ.	
	ธนาคารไทยธนาคาร		ธนาคารไทยพาณิชย์	
	2547	2546	2547	2546
เงินปันผลค้างรับ				
หุ้นสามัญ	-	-	-	1,656
ดอกเบี้ยค้างรับ				
เงินฝากออมทรัพย์	53	531	584	377
เงินฝากประจำ	10,676	4,922	15,598	7,693
ตั๋วแลกเงิน	-	681	681	3,763
บัตรเงินฝาก	-	-	-	225
ตั๋วสัญญาใช้เงิน	33,009	35,960	68,969	38,852
พันธบัตรและตั๋วเงินคลัง	1,365	9,460	10,825	16,582
หุ้นกู้	11,814	23,467	35,281	53,717
	56,917	75,021	131,938	121,209
รวมเงินปันผลและดอกเบี้ยค้างรับ	56,917	75,021	131,938	122,865

6. ข้อมูลสำคัญเกี่ยวกับเงินลงทุน

6.1 รายการระหว่างบุคคลหรือกิจการที่เกี่ยวข้องกัน

ณ วันที่ 31 ธันวาคม 2547 และ 2546 กองทุนสำรองเลี้ยงชีพมีเงินลงทุนในหลักทรัพย์หรือทรัพย์สินที่เกี่ยวข้องกับบุคคลหรือกิจการที่เกี่ยวข้องกัน ดังรายการต่อไปนี้

		2547			
		บมจ.ธนาคารไทยธนาคาร		บมจ.ธนาคารไทยพาณิชย์	
		อัตราร้อยละของ		อัตราร้อยละของ	
		มูลค่ายุติธรรม	เงินลงทุนรวม	มูลค่ายุติธรรม	เงินลงทุนรวม
		พันบาท		พันบาท	
1. หลักทรัพย์หรือทรัพย์สินที่บริษัทในเครือของ					
บริษัทจัดการเป็นผู้ออก ผู้รับรอง อาวัลหรือผู้ค้ำประกัน					
	<u>ผู้ออกตราสาร</u>	<u>ประเภทตราสาร</u>			
บมจ.เงินทุนสินอุตสาหกรรม	ตั๋วแลกเงิน	-	-	198,504	1.48
	ตั๋วสัญญาใช้เงิน	-	-	402,647	3.00
บมจ.สยามพาณิชย์ลิสซิ่ง	ตั๋วแลกเงิน	-	-	99,723	0.74
	หุ้นกู้	-	-	222,511	1.66
บมจ.ธนาคารไทยพาณิชย์	หุ้นสามัญ	-	-	120,540	0.91
บมจ.หลักทรัพย์จัดการกองทุน เอ็มเอฟซี	หน่วยลงทุน	103,146	0.75	-	-
2. หลักทรัพย์หรือทรัพย์สินที่บริษัทจัดการทำหน้าที่					
เป็นที่ปรึกษาทางการเงิน ผู้จัดจำหน่ายหลักทรัพย์					
หรือตัวแทนสนับสนุน					
	<u>ผู้ออกตราสาร</u>	<u>ประเภทตราสาร</u>			
บมจ.ปูนซิเมนต์ไทย	หุ้นกู้	-	-	387,118	2.89
บมจ.เช็องกระคาชสยาม	หุ้นกู้	-	-	16,585	0.12
บมจ.สหวิริยาสตีลอินดัสตรี	หุ้นกู้	-	-	99,995	0.75
บมจ.ทู คอร์ปอเรชั่น	หุ้นกู้	-	-	431,512	3.22
บมจ.โทเทิล แอ็คเซส คอมมูนิเคชั่น	หุ้นกู้	-	-	133,432	1.00
บมจ.ปตท.	หุ้นสามัญ	-	-	320,413	2.39
บมจ.ควอลิตี้เฮาส์	หุ้นกู้	-	-	60,594	0.45
3. หลักทรัพย์หรือทรัพย์สินที่นางจ้างเป็นผู้ออก					
ผู้รับรอง อาวัลหรือผู้ค้ำประกัน					
	<u>ผู้ออกตราสาร</u>	<u>ประเภทตราสาร</u>			
การไฟฟ้าฝ่ายผลิตแห่งประเทศไทย	พันธบัตร	-	-	196,525	1.48
บมจ.ผลิตไฟฟ้า	หุ้นสามัญ	147,608	1.07	51,800	0.39
บมจ.ผลิตไฟฟ้าราชบุรีโฮลดิ้ง	หุ้นสามัญ	440,925	3.20	653,087	4.87
		691,679	5.02	3,394,986	25.35

2,546

		บมจ.ธนาคารไทยธนาคาร		บมจ.ธนาคารไทยพาณิชย์	
		อัตราร้อยละของ		อัตราร้อยละของ	
		มูลค่าสุทธิรวม	เงินลงทุนรวม	มูลค่าสุทธิรวม	เงินลงทุนรวม
		พันบาท		พันบาท	
1. หลักทรัพย์หรือทรัพย์สินที่บริษัทในเครือของ					
บริษัทจัดการเป็นผู้ถือ ผู้รับรอง อาวัลหรือผู้ค้ำประกัน					
	ผู้ออกตราสาร	ประเภทตราสาร			
บมจ. นวลิสซิ่ง		ตั๋วแลกเงิน	197,968	1.43	-
		หุ้นกู้	93,356	0.67	-
บมจ. เงินทุนสินอุตสาหกรรม		ตั๋วแลกเงิน	-	-	215,835
		ตั๋วสัญญาใช้เงิน	-	-	200,949
บมจ. สยามพาณิชย์ลีสซิ่ง		ตั๋วแลกเงิน	-	-	59,948
		หุ้นกู้	-	-	218,526
		หุ้นสามัญ	-	-	17,373
บมจ. ธนาคารไทยพาณิชย์		หุ้นสามัญ	-	-	79,937
					0.59
2. หลักทรัพย์หรือทรัพย์สินที่บริษัทจัดการทำหน้าที่					
เป็นที่ปรึกษาทางการเงิน ผู้จัดจำหน่ายหลักทรัพย์					
หรือตัวแทนสนับสนุน					
	ผู้ออกตราสาร	ประเภทตราสาร			
บมจ. อะโรเมติกส์ (ประเทศไทย)		หุ้นกู้	-	-	92,452
บมจ. ปูนซิเมนต์ไทย		หุ้นกู้	-	-	409,106
บมจ. เชื้อกระดาษสยาม		หุ้นกู้	-	-	16,884
บมจ. สหวิริยาสตีลอินดัสตรี		หุ้นกู้	-	-	100,190
บมจ. เทลคอมเอเชีย คอร์ปอเรชั่น		หุ้นกู้	-	-	440,326
บมจ. โทเทิล แอ็คเซส คอมมูนิเคชั่น		หุ้นกู้	-	-	190,660
บมจ. การบินไทย		หุ้นสามัญ	-	-	18,300
บมจ. ปตท.		หุ้นสามัญ	-	-	338,624
					2.52
3. หลักทรัพย์หรือทรัพย์สินที่นายจ้างเป็นผู้ถือ					
ผู้รับรอง อาวัลหรือผู้ค้ำประกัน					
	ผู้ออกตราสาร	ประเภทตราสาร			
การไฟฟ้าฝ่ายผลิตแห่งประเทศไทย		พันธบัตร	-	-	210,907
บมจ. ผลิตไฟฟ้า		หุ้นกู้	-	-	59,489
		หุ้นสามัญ	32,022	0.23	110,997
บมจ. ผลิตไฟฟ้าราชบุรีโฮลดิ้ง		หุ้นสามัญ	935,900	6.89	940,114
			1,259,246	9.22	3,720,617
					27.67

6.2 สำรองค่าเผื่อการลดราคาหลักทรัพย์

กองทุนสำรองเลี้ยงชีพฯ ได้ตั้งสำรองค่าเผื่อการลดราคาหลักทรัพย์สำหรับเงินลงทุนบางส่วนให้เท่ากับศูนย์ตั้งแต่ปี 2540 และ 2541 สำหรับเงินลงทุนดังต่อไปนี้

	(หน่วย : พันบาท)	
	2547	2546
สำรองค่าเผื่อการลดราคาหลักทรัพย์		
หุ้นสามัญ		
บมจ.เงินทุน เอกชนกิจ	3,089	3,089
บมจ.เงินทุนหลักทรัพย์ แปซิฟิกไฟแนนซ์	2,943	2,943
หุ้นกู้		
บมจ.เงินทุน ไทยธำรง	8,196	8,196
บมจ.เงินทุนหลักทรัพย์ ธนนคร	71,430	71,430
บมจ.เค เอ็ม กรุป	40,000	40,000
ตัวสัญญาใช้เงิน		
บมจ.เงินทุนหลักทรัพย์ สยามซีทีซีซินดิเคท / อาวัล	7,110	8,370
	<u>132,768</u>	<u>134,028</u>

กองทุนสำรองเลี้ยงชีพฯ ได้ตั้งสำรองค่าเผื่อการลดราคาหลักทรัพย์ดังกล่าวข้างต้นให้เท่ากับศูนย์ ทั้งนี้ตามมติของคณะกรรมการกองทุน โดยมีหลักเกณฑ์การตั้งสำรองสำหรับเงินลงทุนที่ปรากฏเหตุการณ์ ดังนี้

1. สำหรับหุ้นกู้ที่ประกาศหยุดจ่ายดอกเบี้ย
2. สำหรับหุ้นสามัญและหุ้นกู้ของบริษัทเงินทุนและบริษัทเงินทุนหลักทรัพย์ที่ถูกสั่งปิดกิจการอย่างถาวรจากทางการ
3. สำหรับตัวสัญญาใช้เงินที่ผู้อาวุ้ลปฏิเสธการจ่าย

เมื่อวันที่ 13 สิงหาคม 2547 กองทุนสำรองเลี้ยงชีพฯ ได้รับชำระหนี้คืนจากการเป็นผู้ถือครองตัวสัญญาใช้เงินของบริษัทเงินทุนหลักทรัพย์ สยามซีที ซีซินดิเคท จำกัด (มหาชน) ที่ถืออยู่จำนวน 2 หน่วย จำนวนเงิน 9,000,000.00 บาท โดยได้รับชำระคืนบางส่วนในรูปของเงินสดจำนวน 1,301,079.45 บาท ประกอบด้วย เงินต้น 1,260,000.00 บาท และดอกเบี้ยรับ 41,079.45 บาท โดยกองทุนได้บันทึกส่วนของเงินต้นภายใต้รายการกำไร(ขาดทุน)สุทธิจากเงินลงทุนและบันทึกส่วนของดอกเบี้ยรับภายใต้รายได้จากการจัดการอื่น

7. กำไร(ขาดทุน)สุทธิที่เกิดขึ้นจากเงินลงทุน

	จัดการ โดย บมจ.		(หน่วย : พันบาท)	
	ธนาคาร ไทยธนาคาร	ธนาคาร ไทยพาณิชย์	สำหรับปีสิ้นสุดวันที่ 31 ธันวาคม 2547	2546
กำไรสุทธิจากการซื้อขายหลักทรัพย์	1,009,577	498,868	1,508,445	886,614
หัก : ขาดทุนจากการซื้อขายหลักทรัพย์	(131,429)	(101,460)	(232,889)	(158,005)
กำไรจากการปรับ โครงสร้างหนี้	1,260	-	1,260	3
หัก : ขาดทุนจากการปรับ โครงสร้างหนี้	-	-	-	(3,270)
รวม	<u>879,408</u>	<u>397,408</u>	<u>1,276,816</u>	<u>725,342</u>

(ดูหมายเหตุประกอบงบการเงินข้อ 6.2)

8. ค่าใช้จ่ายและค่าสอบบัญชี

กองทุนสำรองเลี้ยงชีพเป็นผู้รับผิดชอบค่าใช้จ่ายที่เกิดขึ้นเกี่ยวกับการจัดการกองทุนทั้งหมด รวมทั้งค่าสอบบัญชีของกองทุน

9. สัญญาแต่งตั้งบริษัทจัดการกองทุนและผู้รับฝากทรัพย์สิน

คณะกรรมการกองทุนสำรองเลี้ยงชีพฯ ได้ทำสัญญาจัดการกองทุนสำรองเลี้ยงชีพพนักงานการไฟฟ้าฝ่ายผลิตแห่งประเทศไทย ซึ่งจดทะเบียนแล้ว กับธนาคารไทยพาณิชย์ จำกัด (มหาชน) และธนาคารไทยธนาคาร จำกัด (มหาชน) โดยแต่งตั้งให้เป็นผู้จัดการกองทุน ตามสัญญาลงวันที่ 26 ธันวาคม 2544 สัญญาแต่งตั้งบริษัทจัดการกองทุนสำรองเลี้ยงชีพมีอายุสัญญา 3 ปี ตั้งแต่วันที่ 1 มกราคม 2545 ถึงวันที่ 31 ธันวาคม 2547 ซึ่งจะต้องจัดการและบริหารกองทุนภายใต้ข้อบังคับของกองทุนและกฎหมายว่าด้วยกองทุนสำรองเลี้ยงชีพและแบบแผนการลงทุนที่คณะกรรมการกองทุนเห็นชอบ โดยบริษัทจัดการกองทุนจะได้รับค่าธรรมเนียมจัดการกองทุนรายปีในอัตราและเงื่อนไขที่กำหนดตามสัญญา

ธนาคารซีทีแบงก์ เอ็น. เอ. สาขากรุงเทพฯ ได้รับการแต่งตั้งเป็นผู้รับฝากทรัพย์สิน โดยจะได้รับค่าธรรมเนียมผู้รับฝากทรัพย์สินเป็นรายเดือนในอัตราร้อยละ 0.0075 ต่อปี (รวมภาษีมูลค่าเพิ่ม) คำนวณจากมูลค่าทรัพย์สินสุทธิของกองทุนตามช่วงเวลาเป็นรายวัน ณ ทุกสิ้นวันทำการที่มีการนำเงินสะสมหรือเงินสมทบเข้ากองทุน ทุกสิ้นวันทำการที่มีการจ่ายเงินสะสมเงินสมทบและผลประโยชน์ของเงินสะสมและเงินสมทบออกจากกองทุน และทุกสิ้นวันทำการสุดท้ายของเดือน

สำหรับปีสิ้นสุดวันที่ 31 ธันวาคม 2547 บริษัทจัดการกองทุนไม่คิดค่าธรรมเนียมจัดการกองทุน เนื่องจากผลประโยชน์ที่บริษัทจัดการบริหาร ได้ต่อปีหลังหักค่าใช้จ่ายอื่นที่ไม่ใช่ค่าธรรมเนียมจัดการกองทุนน้อยกว่าอัตราที่กำหนดตามสัญญา

10.6 ความเสี่ยงทางด้านอัตราดอกเบี้ย

ความเสี่ยงด้านอัตราดอกเบี้ย คือ ความผันผวนของราคาตราสารหนี้อื่นเนื่องมาจากการเปลี่ยนแปลงของอัตราผลตอบแทน ส่งผลให้ราคาของตราสารหนี้เปลี่ยนแปลงไปในทิศทางตรงกันข้าม

กองทุนสำรองเลี้ยงชีพเน้นการลงทุนส่วนใหญ่ในตราสารหนี้จนครบกำหนดอายุของตราสาร ทำให้ความเสี่ยงจากการเปลี่ยนแปลงอัตราดอกเบี้ยอยู่ในระดับต่ำ

(หน่วย : พันบาท)

สินทรัพย์ทางการเงิน	ยอดคงเหลือของเครื่องมือทางการเงินสุทธิ ณ วันที่ 31 ธันวาคม 2547				อัตราดอกเบี้ย %
	มีอัตราดอกเบี้ยปรับขึ้นลงตามอัตราตลาด	มีอัตราดอกเบี้ยคงที่	ไม่มีดอกเบี้ย	รวม	
พันธบัตรและตั๋วเงินคลัง	-	619,456	1,647,464	2,266,920	2.0000 - 10.1000
หุ้นกู้	633,376	3,623,047	-	4,256,423	2.0500 - 11.5600
ตั๋วแลกเงิน	-	249,692	3,145,255	3,394,947	2.2000 - 3.7500
ตั๋วสัญญาใช้เงิน	-	8,797,000	9,991	8,806,991	1.2500 - 3.4000
เงินฝากประจำ	-	2,677,000	-	2,677,000	1.5000 - 3.5000
หน่วยลงทุน	-	-	167,687	167,687	-
หุ้นและใบสำคัญแสดงสิทธิที่จะซื้อหุ้น	-	-	5,164,029	5,164,029	-
เงินฝากธนาคาร	122,297	-	-	122,297	0.1000 - 0.7500
	<u>755,673</u>	<u>15,966,195</u>	<u>10,134,426</u>	<u>26,856,294</u>	

เครื่องมือทางการเงินที่มีอัตราดอกเบี้ยคงที่และมีวันที่มีการกำหนดอัตราดอกเบี้ยใหม่หรือวันครบกำหนด (แล้วแต่วันใดจะถึงก่อนนับจากวันที่ในงบดุล) ณ วันที่ 31 ธันวาคม 2547 มีรายละเอียดดังนี้

(หน่วย : พันบาท)

สินทรัพย์ทางการเงิน	ระยะเวลาการกำหนดอัตราดอกเบี้ยใหม่หรือวันครบกำหนด				รวม
	เมื่อทวงถาม	ภายใน 1 ปี	1 ปี - 5 ปี	เกิน 5 ปี	
พันธบัตรและตั๋วเงินคลัง	-	534,522	84,934	-	619,456
หุ้นกู้	-	593,891	2,578,301	450,855	3,623,047
ตั๋วแลกเงิน	-	49,687	200,005	-	249,692
ตั๋วสัญญาใช้เงิน	-	6,547,000	2,250,000	-	8,797,000
เงินฝากประจำ	-	1,550,000	1,127,000	-	2,677,000
	-	<u>9,275,100</u>	<u>6,240,240</u>	<u>450,855</u>	<u>15,966,195</u>

10. การเปิดเผยข้อมูลสำหรับสินทรัพย์และหนี้สินทางการเงิน

10.1 นโยบายการบัญชี

รายละเอียดของนโยบายการบัญชีที่สำคัญ และวิธีปฏิบัติทางบัญชี การจัดประเภทสินทรัพย์ทางการเงินและหนี้สินทางการเงินรวมถึงการวัดมูลค่า การรับรู้รายได้และค่าใช้จ่ายได้เปิดเผยไว้ในหมายเหตุประกอบงบการเงินข้อ 3

10.2 มูลค่ายุติธรรม

มูลค่ายุติธรรมแสดงถึงจำนวนเงินที่ผู้ซื้อและผู้ขายตกลงแลกเปลี่ยนสินทรัพย์ในขณะที่ทั้งสองฝ่ายมีความรอบรู้และเต็มใจ

10.3 สินทรัพย์และหนี้สินทางการเงินระยะสั้น

มูลค่าตามบัญชีของเงินฝากธนาคาร เงินปันผลและดอกเบี้ยค้างรับ ลูกหนี้ เจ้าหนี้และค่าใช้จ่ายค้างจ่ายประมาณได้กับมูลค่ายุติธรรม เนื่องจากสินทรัพย์หรือหนี้สินเหล่านี้มีระยะเวลาการถือครองหรือจ่ายชำระคืนในระยะเวลาอันสั้น

10.4 เครื่องมือทางการเงิน

เครื่องมือทางการเงิน หมายถึง สัญญาใด ๆ ที่ทำให้สินทรัพย์ทางการเงินของกิจการหนึ่ง และหนี้สินทางการเงินหรือตราสารทุนของอีกกิจการหนึ่งเพิ่มขึ้น

10.5 ความเสี่ยงด้านการให้สินเชื่อ

ความเสี่ยงด้านสินเชื่อ คือ ความเสี่ยงที่เกิดจากการผิดนัดชำระหนี้เงินต้นและดอกเบี้ยของผู้ออกตราสาร และ/หรือผู้รับรอง ผู้อ่าวัด ผู้ค้ำประกัน หรือคู่สัญญาในการทำธุรกรรม (Counter Party)

กองทุนสำรองเลี้ยงชีพบริหารความเสี่ยงที่อาจเกิดขึ้นจากการลงทุน โดยการกำหนดนโยบายบริหารความเสี่ยง เช่น การกระจายประเภทของการลงทุนและการวิเคราะห์ฐานะของกิจการที่จะลงทุนแล้วว่าเป็นบริษัทที่มีพื้นฐานดีและมีฐานะการเงินมั่นคง

10.7 ความเสี่ยงด้านสภาพคล่อง

ความเสี่ยงด้านสภาพคล่อง เป็นความเสี่ยงจากการที่ซื้อหรือขายตราสาร ไม่ได้ในระยะเวลาหรือราคาตามที่กำหนดไว้

กองทุนสำรองเลี้ยงชีพที่มีความเสี่ยงจากสภาพคล่องของตราสารที่ลงทุน อย่างไรก็ตามบริษัทจัดการกองทุนฯ และคณะกรรมการกองทุนสำรองเลี้ยงชีพได้มีการบริหารความเสี่ยงโดยการวิเคราะห์และวิจัยปัจจัยต่าง ๆ ที่มีผลต่อการลงทุนอย่างสม่ำเสมอต่อเนื่อง และปรับสัดส่วนการลงทุนในตราสารแต่ละประเภทให้เหมาะสมกับสภาวะการณ์ในช่วงเวลานั้น ๆ

วันที่ที่ครบกำหนดของเครื่องมือทางการเงินนับจากวันที่ในงบดุล ณ วันที่ 31 ธันวาคม 2547 มีดังนี้

(หน่วย : พันบาท)

สินทรัพย์ทางการเงิน	ยอดคงเหลือของเครื่องมือทางการเงินสุทธิ ณ วันที่ 31 ธันวาคม 2547					รวม
	เมื่อทวงถาม	ภายใน 1 ปี	1 ปี - 5 ปี	เกิน 5 ปี	ไม่มีกำหนด	
พันธบัตรและตั๋วเงินคลัง	-	2,181,986	84,934	-	-	2,266,920
หุ้นกู้	-	740,204	2,676,494	839,725	-	4,256,423
ตั๋วแลกเงิน	-	3,194,942	200,005	-	-	3,394,947
ตั๋วสัญญาใช้เงิน	-	6,556,991	2,250,000	-	-	8,806,991
เงินฝากประจำ	-	1,550,000	1,127,000	-	-	2,677,000
หน่วยลงทุน	-	-	-	-	167,687	167,687
หุ้นและใบสำคัญแสดงสิทธิที่จะซื้อหุ้น	-	-	-	-	5,164,029	5,164,029
เงินฝากธนาคาร	122,297	-	-	-	-	122,297
	<u>122,297</u>	<u>14,224,123</u>	<u>6,338,433</u>	<u>839,725</u>	<u>5,331,716</u>	<u>26,856,294</u>

10.8 ความเสี่ยงด้านอัตราแลกเปลี่ยน

ณ วันที่ 31 ธันวาคม 2547 กองทุน ไม่มีเครื่องมือทางการเงินที่เป็นเงินตราต่างประเทศ

11. การอนุมัติงบการเงิน

งบการเงินนี้ได้รับอนุมัติจากคณะกรรมการของกองทุนสำรองเลี้ยงชีพ พนักงานการไฟฟ้าฝ่ายผลิตแห่งประเทศไทย ซึ่งจดทะเบียนแล้ว

ภาพรวมเศรษฐกิจปี 2548



ภาพรวมเศรษฐกิจโลกปี 2548

เศรษฐกิจโลกในปี 2548 มีแนวโน้มอ่อนตัวลงเนื่องมาจากต้นทุนพลังงานที่ยังคงสูง อัตราดอกเบี้ยขาขึ้น ความไม่สงบในตะวันออกกลาง และอัตราการเจริญเติบโตทางเศรษฐกิจที่สูงในปีที่ผ่านมา การขยายตัวของเศรษฐกิจโลกจะอยู่ประมาณ 4.0% ในปีนี้ เทียบกับปี 2547 ที่ประมาณการว่าน่าจะขยายตัวที่ 4.9% ซึ่งก็ใกล้เคียงกับของทาง IMF ที่ 4.3%

เศรษฐกิจของสหรัฐอเมริกาและจีนจะยังเป็นตัวจักรหลักของเศรษฐกิจโลกในปีหน้า โดยเฉพาะจีนซึ่งปัจจุบันอาจเรียกได้ว่ามีขนาดเศรษฐกิจโตเป็นอันดับสองของโลกรองจากสหรัฐอเมริกา ING เชื่อว่าเศรษฐกิจสหรัฐน่าจะขยายตัวได้ 3.3% ในปี 2548 และเศรษฐกิจจีนน่าจะขยายตัวได้ 7.0% ในปี 2548

อย่างไรก็ตามการขาดดุลบัญชีเดินสะพัดในระดับสูง (5.7% ของ GDP ใน 9 เดือนแรกของปี 2547) ที่เกิดจากการนำเข้าที่สูงมากประกอบกับการส่งออกที่ถูกจำกัดโดยค่าเงินดอลลาร์ที่สูงเกินกว่าความเป็นจริงยังคงเป็นปัจจัยที่น่าห่วงของเศรษฐกิจสหรัฐฯ ซึ่งปัญหาดังกล่าวน่าจะเบาบางลงในระยะต่อไป เนื่องจากค่าเงินดอลลาร์ได้มีการอ่อนค่าลงอย่างมีนัยสำคัญในช่วงที่ผ่านมา โดยในไตรมาสสุดท้ายของปี 2547 ค่าเงินดอลลาร์สหรัฐอ่อนลง 5.5% และ 3.5% เมื่อเทียบกับค่าเงินยูโร และ เยน

เมื่อมีการขาดดุลบัญชีเดินสะพัดเป็นจำนวนมากเป็นประวัติการณ์ก็หมายความว่า ธนาคารกลางสหรัฐจำเป็นต้องค่อยๆ ปรับดอกเบี้ยระยะสั้นขึ้น เพื่อให้มีเงินไหลเข้ามาเกื้อกูลการขาดดุลบัญชีเดินสะพัดและรักษาความเชื่อมั่นเงินดอลลาร์ เพราะหากประเทศคู่ค้าต่างๆขาดความมั่นใจ และขายเงินดอลลาร์ออกมา ก็จะทำให้ค่าเงินดอลลาร์ตกต่ำลงอย่างฉับพลันได้ ในกรณีดังกล่าว ดอกเบี้ยในสหรัฐทั้งดอกเบี้ยระยะสั้นและดอกเบี้ยระยะยาวจะเพิ่มขึ้นอย่างมาก ซึ่งอาจทำให้เศรษฐกิจสหรัฐเข้าสู่ภาวะถดถอยได้ และหากเป็นเช่นนั้นก็จะทำให้เกิดผลกระทบเป็นลูกโซ่ ทำให้เศรษฐกิจจีนตกต่ำ และส่งผลกระทบต่อเศรษฐกิจอื่นๆในภูมิภาคเอเชียด้วย

ในขณะเดียวกัน แม้ว่าธนาคารกลางสหรัฐจะพยายามปรับดอกเบี้ยระยะสั้นขึ้นอย่างค่อยเป็นค่อยไป แต่ก็ยังมีความเสี่ยงว่า การปรับดอกเบี้ยขึ้นในขณะที่เศรษฐกิจชะลอตัว จะทำให้เศรษฐกิจหดตัวลงมากเกินไป นอกจากนั้น ดอกเบี้ยที่ปรับขึ้นอาจทำให้ดอกเบี้ยระยะยาวต้องปรับขึ้นด้วย ซึ่งจะเสี่ยงต่อการทำให้ฟองสบู่ในตลาดอสังหาริมทรัพย์ของสหรัฐแตกได้ และทำให้การบริหารหนี้สาธารณะของรัฐบาลสหรัฐยิ่งมีความยากลำบากยิ่งขึ้น ความเสี่ยงดังกล่าวจะส่งผลให้ค่าเงินดอลลาร์ผันผวนได้อย่างมาก เพราะนักลงทุนทุกคนมีข้อมูลเหมือนกันที่สรุปว่า เศรษฐกิจสหรัฐอยู่ในสภาพที่เปราะบาง ดังนั้น จึงจำเป็นอย่างยิ่งที่ สหรัฐจะจัดการกับเศรษฐกิจของตัวเองอย่างระมัดระวังเพื่อ ทำให้เกิดความเชื่อมั่นในระดับหนึ่ง อย่างไรก็ตามเราคาดหวังว่า เศรษฐกิจโลกจะฟื้นตัวในครึ่งหลังของปี 2548

ภาพรวมเศรษฐกิจไทยปี 2548

นับจากวิกฤตเศรษฐกิจในปี 2540-41 เป็นต้นมาเศรษฐกิจไทยเริ่มมีการฟื้นตัวอย่างต่อเนื่อง การเปลี่ยนแปลงหลักของเศรษฐกิจไทยในหลายๆไตรมาสที่ผ่านมาคือการค่อยๆเปลี่ยนจากเศรษฐกิจที่ถูกผลักดันโดยการกระตุ้นการบริโภคและพึ่งพาการส่งออกเป็นสำคัญมาสู่ปัจจุบันที่การลงทุนเป็นตัวขับเคลื่อนเศรษฐกิจที่สำคัญ แต่ในขณะเดียวกันการขาดดุลการค้าที่เกิดจากการนำเข้าที่สูงอาจจะเป็นตัวฉุดเศรษฐกิจเช่นเดียวกัน

ผลการเลือกตั้ง ออกมาว่าพรรคไทยรักไทยจะกลับมาเป็นรัฐบาลด้วยคะแนนเสียงที่ท่วมท้น ทำให้การผลักดันนโยบายต่างๆเป็นไปอย่างต่อเนื่อง เช่น การแปรรูปรัฐวิสาหกิจ การปฏิรูปโทรคมนาคม และการเจรจาเขตการค้าเสรี ดังนั้นเรามองว่าแนวโน้มการลงทุนน่าจะยังต่อเนื่องอีกหลายปี

การส่งออก

การส่งออกของไทยในปี 2547 นั้นขยายตัวได้อย่างแข็งแกร่งมากถึง 22.7% เป็นมูลค่า 96 พันล้านเหรียญสหรัฐฯ การเกินดุลการค้าอยู่ที่ 1.9 พันเหรียญสหรัฐฯ อย่างไรก็ตามการเกินดุลการค้ายังต่ำกว่าของช่วงเวลาเดียวกันของปีที่แล้วที่ 3.5 พันล้านเหรียญสหรัฐฯ สาเหตุหลักๆก็คือการนำเข้าสินค้าทุน และวัตถุดิบที่สูงมากตามความต้องการด้านการลงทุนขณะที่ต้นทุนการนำเข้าน้ำมันที่สูงขึ้นก็เป็นอีกปัจจัยหนึ่งที่สำคัญ

ประเทศคู่ค้าซึ่งนำเข้าจากไทยมากที่สุดในปีที่ผ่านมาก็คืออเมริกา ญี่ปุ่น และยุโรป ในขณะที่ส่วนแบ่งตลาดจากประเทศในอาเซียนและจีนสูงขึ้นซึ่งการขยายตลาดคู่ค้าจะทำให้การส่งออกของไทยไม่จำเป็นต้องพึ่งพาวงจักรเศรษฐกิจของประเทศใดๆ มากจนเกินไป

เศรษฐกิจของประเทศคู่ค้าหลักของไทยถูกคาดการณ์ว่าจะชะลอตัวลงในปี 2548 ดังนั้นการขยายตัวของการส่งออกก็อาจจะลดลงพอสมควรซึ่งเราคาดการณ์ไว้ที่ 14% เทียบกับปี 2547 ที่ 22.7% ทั้งนี้การลงทุนเพิ่มขึ้นต่อเนื่องไปพร้อมกับการนำเข้า อาจส่งผลให้ดุลบัญชีเดินสะพัดลดลงได้ การนำเข้าสินค้าทุนและวัตถุดิบซึ่งมีการขยายตัวที่สูงมากในปีที่ผ่านมารวมเป็นสัดส่วนกว่า 70% ของการนำเข้าทั้งหมด รวมกับราคาน้ำมันที่สูงขึ้นกว่า 32.5% ในปี 2547 ได้เพิ่มภาระการนำเข้าน้ำมันและเพิ่มความกดดันต่อดุลบัญชีเดินสะพัด จากการคำนวณคร่าวๆ ประเทศต้องจ่ายเงินมากขึ้นถึง 47,000 ล้านบาทในการนำเข้าน้ำมัน

การบริโภคในประเทศ

การบริโภคในประเทศยังคงเป็นส่วนประกอบหลักของ GDP ของไทย คาดว่าการขยายตัวของการใช้จ่ายเพื่อการบริโภคในปีต่อไปน่าจะลดลง 0.5-1% ในขณะที่การบริโภคภาคเอกชนคาดว่าจะขยายตัวประมาณ 4.2% YoY ในปี 2548 จากประมาณการปี 2547 ที่ 6% ดังนั้นสัดส่วนใน GDP น่าจะลดลงจากประมาณ 3% ในปี 2547 เป็น 2.8% ในปี 2548

ปัจจัยหลักที่เป็นตัวบ่งชี้แนวโน้มการบริโภคภาคเอกชนปี 2548 คือ ดัชนีความเชื่อมั่นของผู้บริโภคที่ได้ลดลงมาอย่างต่อเนื่องตลอดทั้งปี อย่างไรก็ตามกำลังซื้อของผู้บริโภคไม่น่าจะเปลี่ยนแปลง จากระดับค่าจ้างเฉลี่ยและรายได้เกษตรกร ที่เพิ่มขึ้นอย่างต่อเนื่อง อีกทั้ง ตลาดแรงงานที่ดีขึ้นเช่นกัน ซึ่งอัตราการว่างงานในปี 2547 อยู่ที่ 1.5% การลงทุนภาคเอกชน และโครงการภาครัฐที่อยู่ในช่วงขาขึ้นก็น่าจะส่งผลดีต่ออัตราการจ้างงาน

การลงทุน

ปัจจุบันการลงทุนที่อยู่ในช่วงขาขึ้นส่วนใหญ่มาจากภาคเอกชน ตั้งแต่ปี 2543 การลงทุนภาคเอกชนอยู่ที่ประมาณ 11.2% ของการขยายตัวของการลงทุน เราคาดว่าการลงทุนภาคเอกชนในอีกหลายปีข้างหน้า น่าจะยังคงรักษาในระดับนี้ แต่อัตราการขยายตัวน่าจะชะลอตัวลงเรื่อยๆ ดังนั้น การลงทุนโดยรวมน่าจะขยายตัวในอัตราเพิ่มขึ้น โดยมีการลงทุนภาครัฐเป็นหลัก รัฐบาลมีแผนที่จะลงทุนในสาธารณูปโภคพื้นฐาน (การขนส่ง, การติดต่อสื่อสาร, พลังงาน ฯลฯ) ใน 5-6 ปีข้างหน้า การใช้จ่ายโดยรวมน่าจะมีมูลค่าประมาณ 1.2 ล้านล้านบาท ซึ่งแผนการลงทุนของรัฐบาลนี้จะเป็นตัวกระตุ้นการลงทุนภาคเอกชนให้สูงขึ้นเช่นกัน

นโยบายการเงินจะทำหน้าที่กระตุ้นเศรษฐกิจน้อยลงในอนาคต เนื่องจากอัตราดอกเบี้ยกำลังอยู่ในช่วงขาขึ้น และเราคาดว่าธนาคารแห่งประเทศไทยจะปรับขึ้นอัตราดอกเบี้ยอีก 1% ในปี 2548 จากที่นโยบายการเงินเน้นทางด้านเสถียรภาพความมั่นคงทางเศรษฐกิจมากกว่าการขยายตัว นโยบายการคลังจึงทำหน้าที่กระตุ้นเศรษฐกิจมากขึ้น อย่างไรก็ตาม หากความกดดันจากอัตราเงินเฟ้อมีมากกว่าที่คาดไว้ ก็อาจจะมีการปรับขึ้นอัตราดอกเบี้ยมากขึ้น ซึ่งเป็นการชะลอเศรษฐกิจ

อย่างไรก็ตามปัจจัยเสี่ยงในปี 2548 ซึ่งต้องระมัดระวังสำหรับผู้บริหารนโยบายทางเศรษฐกิจ และผู้ประกอบการ ซึ่งต้องพิจารณาปัจจัยเสี่ยงดังนี้

1. ราคาน้ำมันในปีนี้อาจจะปรับตัวลดลงไปตามอุปสงค์โลกที่ชะลอลง โอกาสที่ราคาจะพุ่งสูงขึ้นในช่วงชั่วยังคงมีอยู่ ปัจจัยนี้จะลดกำลังการซื้อของครัวเรือนและทำให้อัตราเงินเฟ้อสูงขึ้นอย่างรวดเร็ว เพราะไทยยังพึ่งพาการนำเข้าน้ำมันถึงกว่า 80% ของความต้องการ
2. การฟื้นฟูแหล่งท่องเที่ยวในภาคใต้ ที่ได้รับผลกระทบจากคลื่น สึนามิ ยังคงกระทบธุรกิจท่องเที่ยวอีกระยะหนึ่ง
3. การยกเลิกการตรึงราคาดีเซล ทำให้ประเทศไทยมีต้นทุนพลังงานเพิ่มขึ้น ในขณะที่ประเทศอื่น ๆ ต้นทุนพลังงานลดลงตามราคาน้ำมันตลาดโลก นอกจากนั้น ผู้ผลิตที่ “อ้วน” การขึ้นราคาสินค้าก็อาจจะพร้อมใจกันขึ้นราคาสินค้าทำให้ผู้บริโภคต้องเผชิญกับค่าครองชีพที่สูงขึ้นอย่างเห็นได้ชัด
4. ความเป็นห่วงปัญหาเงินเฟ้อในประเทศไทย และของเศรษฐกิจโลกโดยรวม ทำให้ธนาคารกลางหลายแห่ง ต้องปรับดอกเบี้ยขึ้นต่อไปอีก แม้จะทำอย่างค่อยเป็นค่อยไป เพราะทราบดีว่าแรงขับเคลื่อนของเศรษฐกิจนั้น แ้วตัวลง ตั้งแต่กลางปี 2547
5. ปัญหาความไม่สงบในภาคใต้ ซึ่งรัฐบาลประเมินว่า เมื่อสามารถจับกุมบุคคล ที่เป็น “มันสมอง” และผู้ที่อยู่เบื้องหลังการก่อความไม่สงบประมาณ 100 คน ได้แล้ว ภาคใต้ก็จะมี ความสงบสุขขึ้น นอกจากนั้น ในอิรักเอง ก็จะมีการเลือกตั้งในปลายเดือนมกราคม 2548 ซึ่งหากดำเนินการได้สำเร็จก็น่าจะช่วยให้เสถียรภาพ และความมั่นคงทางการเมืองของอิรักพัฒนาดีขึ้นเป็นลำดับ
6. การชะลอตัวลงของเศรษฐกิจสหรัฐและความผันผวนต่อเนื่องของค่าเงินดอลลาร์ ซึ่งนักวิเคราะห์คาดว่า ธนาคารกลางสหรัฐจะพอใจเมื่อปรับดอกเบี้ยขึ้นถึงระดับ 3.5% แล้ว ในขณะที่เดี่ยวก้นดอกเบี้ยที่เพิ่มขึ้น พร้อมกับการทำแผนลดการขาดดุลงบประมาณที่น่าเชื่อถือ โดยรัฐบาลสหรัฐจะทำให้ค่าเงินดอลลาร์กลับมาีเสถียรภาพอีกครั้งหนึ่งในกลางปี 2548

ING FUNDS ประมาณการการขยายตัวของ เศรษฐกิจไทย ปี 2547 อยู่ที่ 6.0% ซึ่งต่ำกว่าการขยายตัวปี 2546 ที่ 6.8% ซึ่ง ING FUNDS คาดว่าการขยายตัวทางเศรษฐกิจน่าจะชะลอตัวลงเป็น 5.5% ในปี 2548 เนื่องจากมีฐานในปีที่แล้วที่สูง การชะลอตัวลงของเศรษฐกิจโลก และผลกระทบด้านการท่องเที่ยวจากสึนามิ โดยการลงทุนในประเทศน่าจะเป็นปัจจัยหลักของการขยายตัวของเศรษฐกิจ

โครงสร้างรายได้เปรียบเทียบระหว่าง บมจ. หนาดารไทยพาณิชย์ กับ บมจ. หนาดารไทยธนาคาร ประจำปี 2547

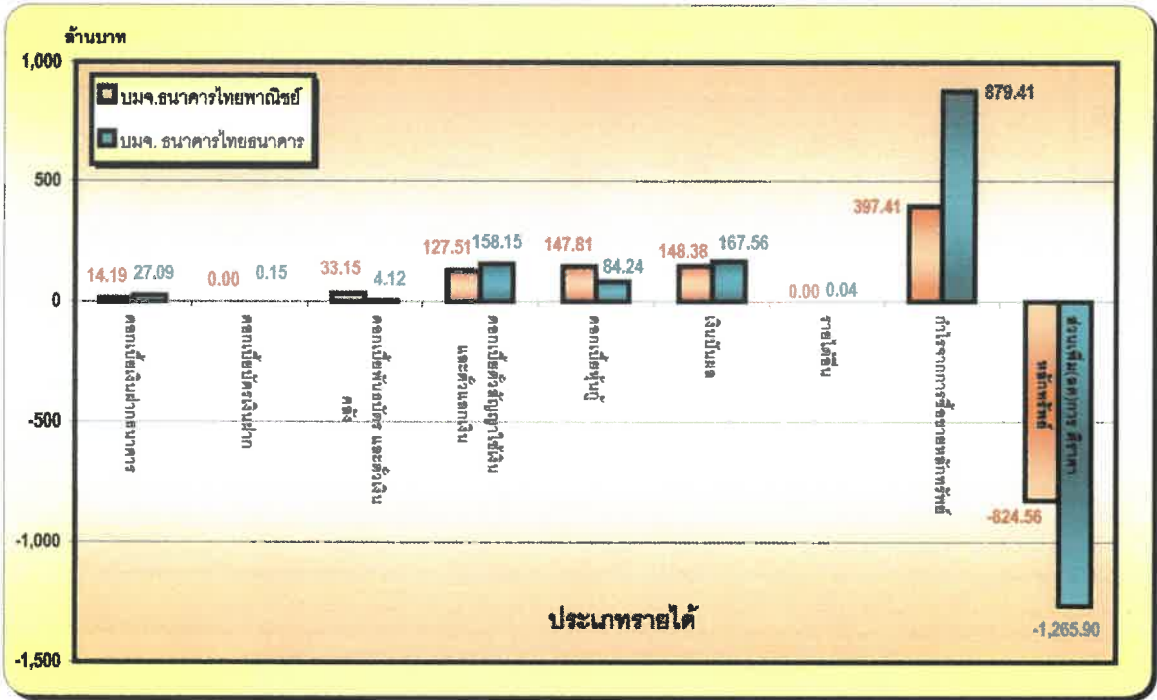

โครงสร้างเงินลงทุนเปรียบเทียบระหว่าง บมจ. หนาดารไทยพาณิชย์ กับ บมจ. หนาดารไทยธนาคาร ประจำปี 2547

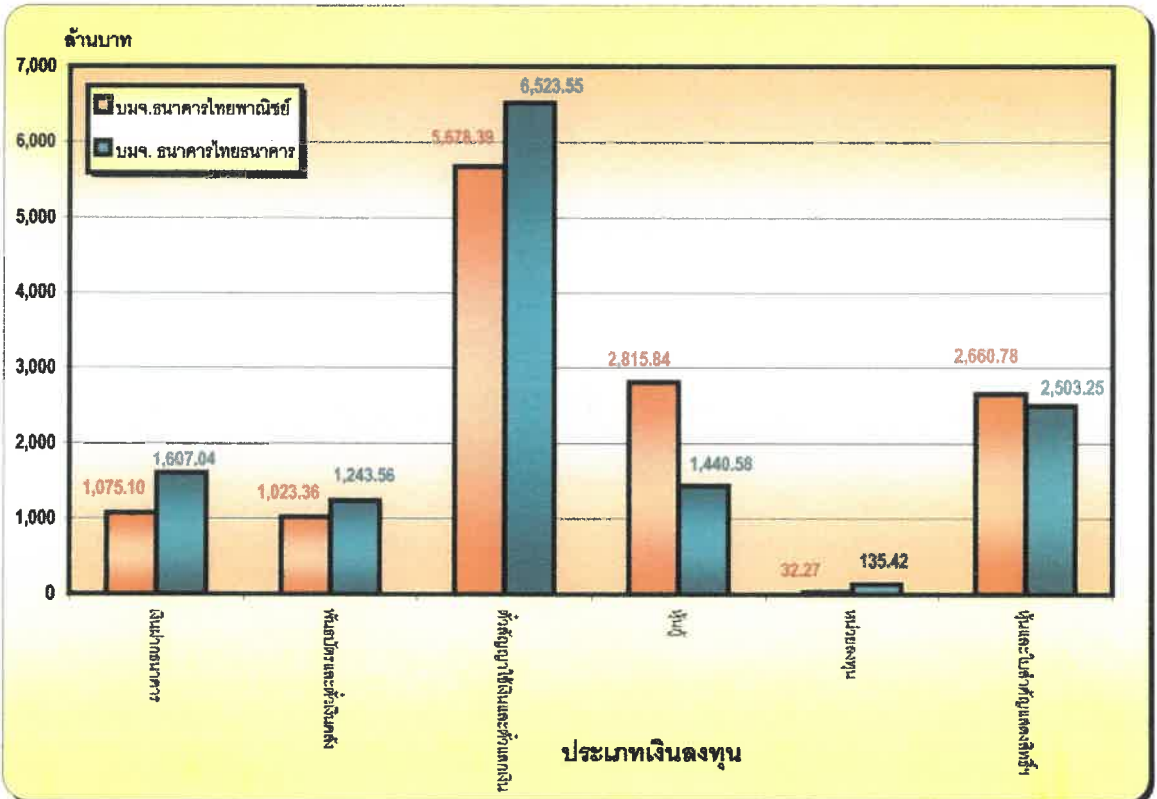

โครงสร้างรายได้

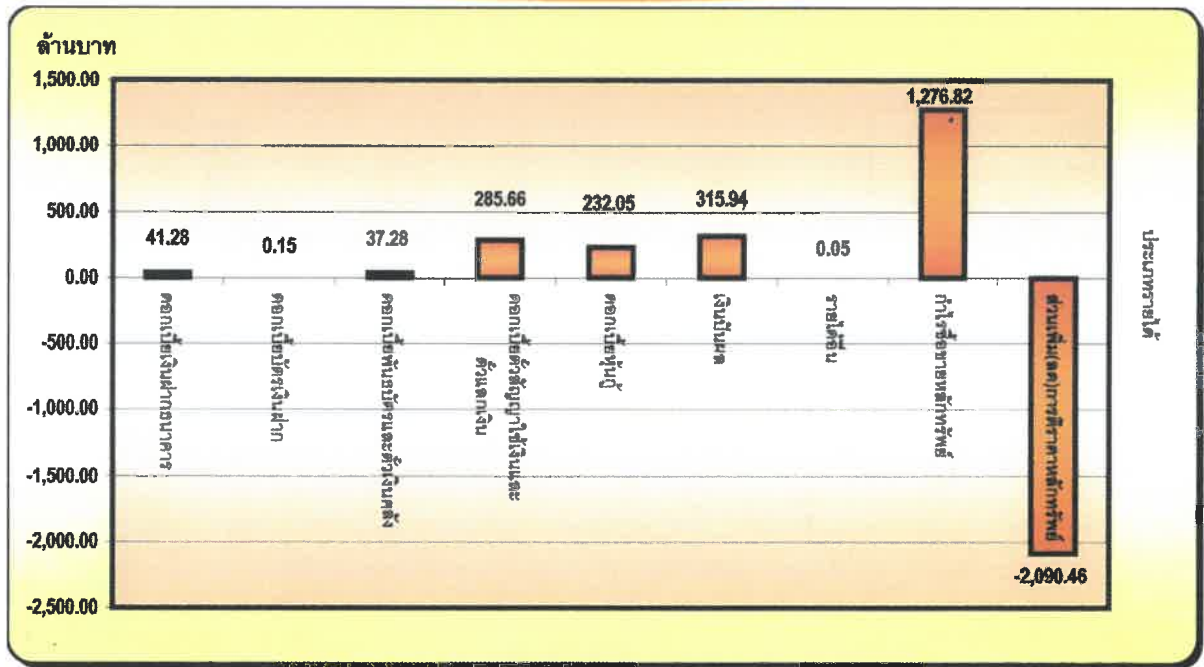

รายได้จากการจัดการ 98.76 ล้านบาท

โครงสร้างเงินลงทุน(ราคายุติธรรม)

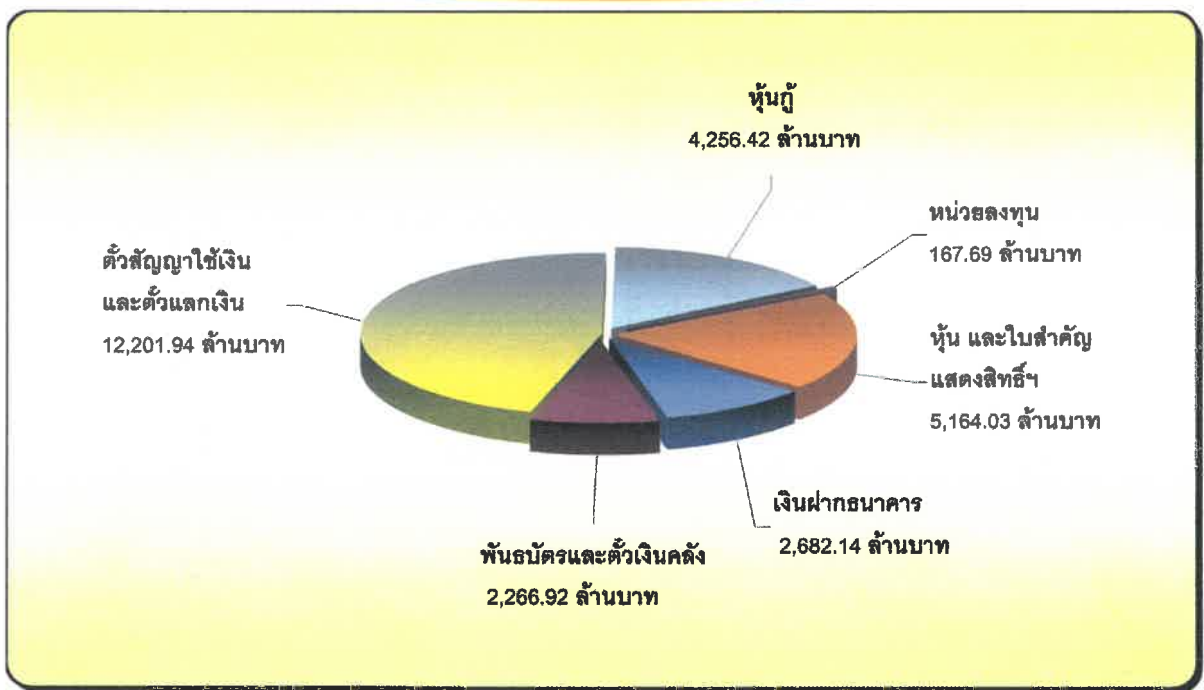

มูลค่าเงินลงทุน(ราคายุติธรรม) 26,739.14 ล้านบาท

STATISTICAL HIGHLIGHTS

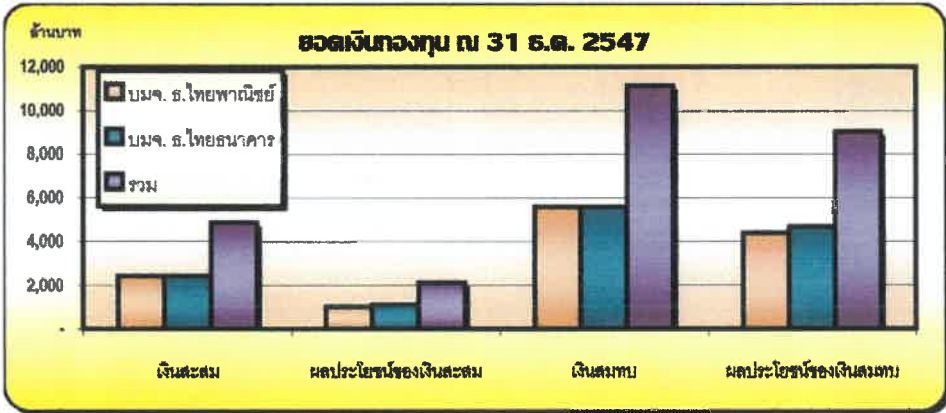
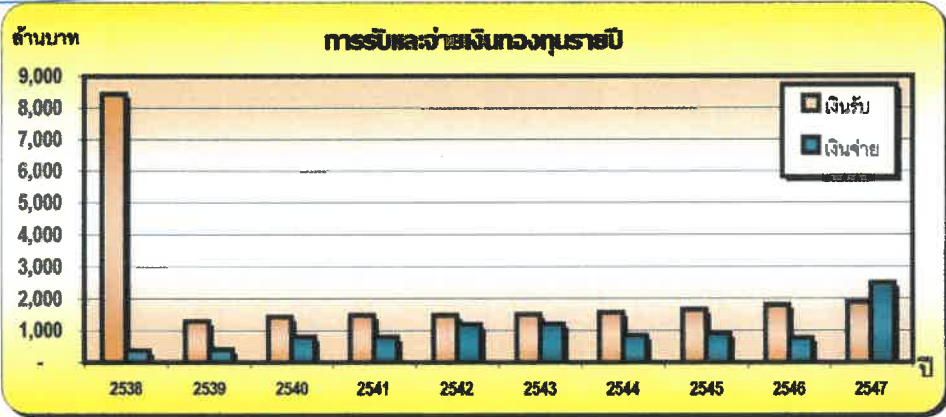
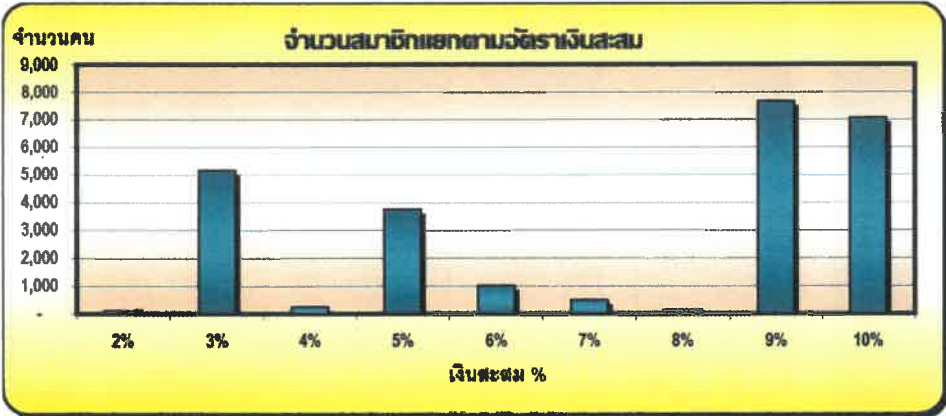
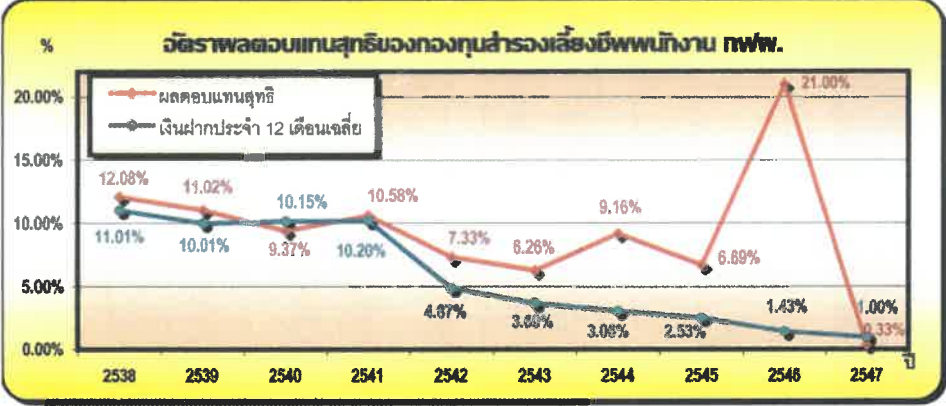

เปรียบเทียบโครงการสร้างการลงทุน รายได้ อัตรผลตอบแทนที่ลงทุนได้รับ อัตรผลตอบแทนตลาด ณ 31 ธันวาคม 2546 กับ ณ 31 ธันวาคม 2547 (หน่วย: ล้านบาท)

	1		2		3		4		รวม	
	พันธบัตร	ตัวเงินค้ำ	เงินฝากธนาคาร	ตัวเงิน	หุ้นเอกชน	หน่วยลงทุน	หุ้นสามัญ			
ปี พ.ศ.	2546	2547	2546	2547	2546	2547	2546	2547	2546	2547
เงินลงทุน	2,470.91	2,277.74	11,076.77	15,079.05	7,074.52	4,484.53	6,985.66	5,164.03	27,607.87	27,005.35
สัดส่วนการลงทุน	8.95%	8.43%	40.12%	55.84%	25.63%	16.61%	25.30%	19.12%	100.00%	100.00%
รายได้	67.59	31.86	337.63	327.09	459.76	297.37	198.21	257.34	1,063.19	913.66
ดอกเบี้ย/เงินปันผล	(10.59)	18.87	-	0.01	16.34	31.96	719.59	1,224.72	725.34	1,275.56
กำไร(ขาดทุน)จากการขาย	(55.23)	(36.41)	(25.25)	(15.68)	(174.01)	(98.34)	3,252.74	(1,940.04)	2,998.25	(2,090.46)
ส่วนเพิ่ม(ลด)จาก										
การตีราคาหลักทรัพย์										
รวมรายได้	1.77	14.33	312.38	311.42	302.09	231.00	4,170.54	(457.99)	4,786.78	98.76
อัตรผลตอบแทนการลงทุน	0.07%	0.80%	3.03%	2.36%	3.92%	4.27%	117.83%	(6.80%)	21.00%	0.33%
อัตรผลตอบแทนตลาด	(2.50%)	2.87%	1.43%	1.00%	2.22%	4.04%	116.60%	(13.48%)	15.20%	(2.01%)

189, 22

เปรียบเทียบอัตราผลตอบแทนสุทธิจากการลงทุนกับอัตราดอกเบี้ยเงินฝากประจำเฉลี่ย 1 ปี (SCB, KBANK, BBL, KTB)
(หน่วย: ล้านบาท)

เดือน	ผลประโยชน์สุทธิที่เกิดจากการจัดการ		อัตราผลตอบแทนสุทธิ(ร้อยละ)				อัตราดอกเบี้ย เฉลี่ยเงินฝาก ประจำ(ร้อยละ)
	SCB	BT	รวม	SCB	BT	เฉลี่ย	
ม.ค. 47	(373.20)	(442.80)	(816.00)	(2.73)	(3.15)	(2.95)	1.00
ก.พ. 47	161.86	148.54	310.40	1.21	1.09	1.15	1.00
มี.ค. 47	(253.85)	(293.07)	(546.92)	(1.87)	(2.11)	(1.99)	1.00
เม.ย. 47	82.80	100.92	183.72	0.62	0.74	0.68	1.00
พ.ค. 47	(5.49)	14.51	9.02	(0.04)	0.10	0.03	1.00
มี.ย. 47	103.44	103.20	206.64	0.76	0.74	0.75	1.00
ก.ค. 47	37.86	51.22	89.08	0.25	0.34	0.29	1.00
ส.ค. 47	(51.89)	(61.28)	(113.17)	(0.39)	(0.45)	(0.42)	1.00
ก.ย. 47	138.56	134.13	272.69	1.05	0.99	1.02	1.00
ต.ค. 47	(6.63)	(27.76)	(34.39)	(0.08)	(0.24)	(0.16)	1.00
พ.ย. 47	165.50	265.12	430.62	1.27	1.99	1.63	1.00
ธ.ค. 47	43.72	60.89	104.61	0.33	0.45	0.39	1.00
รวม	42.68	53.62	96.30	0.29	0.38	0.33	1.00

Q1 Bench mark
พ.ค. 11/ค.ค.
NAV
ณ 31/2/48

สถานภาพของกองทุนรอบปีบัญชี 2547

เดือน	เงินกองทุน (บาท)		
	ส่วนของนายจ้าง	ส่วนของสมาชิก	รวม
มกราคม	20,466,697,571.13	6,566,343,090.61	27,033,040,661.74
กุมภาพันธ์	20,780,442,394.81	6,709,484,207.51	27,489,926,602.32
มีนาคม	20,360,264,953.52	6,574,244,654.96	26,934,509,608.48
เมษายน	20,573,195,937.64	6,684,777,937.35	27,257,973,874.99
พฤษภาคม	20,654,821,598.22	6,754,432,226.88	27,409,253,825.10
มิถุนายน	20,877,381,712.96	6,869,969,987.13	27,747,351,700.09
กรกฎาคม	19,983,937,318.41	6,714,147,433.11	26,698,084,751.52
สิงหาคม	19,874,565,213.10	6,677,357,378.78	26,551,922,591.88
กันยายน	20,119,609,006.12	6,796,121,758.77	26,915,730,764.89
ตุลาคม	19,638,638,760.07	6,727,753,837.92	26,366,392,597.99
พฤศจิกายน	19,948,100,958.54	6,834,483,498.91	26,782,584,457.45
ธันวาคม	20,189,479,652.34	6,996,240,910.63	27,185,720,562.97

นายจ้าง	เงินกองทุน			
	จำนวนหน่วย	ส่วนของนายจ้าง (บาท)	ส่วนของสมาชิก (บาท)	รวม (บาท)
EGAT	2,018,761,853.21	20,123,106,090.52	6,963,569,099.05	27,086,675,189.57
RBH	4,312,332.46	40,223,075.09	17,636,476.95	57,859,552.04
RBC	2,584,443.68	23,745,897.67	10,930,640.17	34,676,537.84
RBE	353,572.98	1,342,513.46	3,401,491.33	4,744,004.79
DCAP	131,576.83	1,062,075.60	703,203.13	1,765,278.73
รวม	2,026,143,779.15	20,189,479,652.34	6,996,240,910.63	27,185,720,562.97

ข้อมูลการนำส่งเงินสะสมเงินสมทบ ปี 2547

(หน่วย : บาท)

เดือน	EGAT		RBH		RBC		RBE		DCAP		รวม	
	เงินสะสม	เงินสมทบ	เงินสะสม	เงินสมทบ	เงินสะสม	เงินสมทบ	เงินสะสม	เงินสมทบ	เงินสะสม	เงินสมทบ	รวมสะสม	รวมสมทบ
มกราคม	69,326,183.06	88,340,767.56	207,004.67	207,004.67	122,986.90	122,986.90	22,736.75	22,736.75	26,000.00	26,000.00	69,704,911.38	88,719,495.88
กุมภาพันธ์	69,351,989.88	88,361,973.97	206,722.67	206,722.67	124,980.97	124,980.97	22,736.75	22,736.75	26,000.00	26,000.00	69,732,430.27	88,742,414.36
มีนาคม	69,350,542.40	88,349,560.98	208,052.93	208,052.93	126,451.00	126,451.00	22,736.75	22,736.75	27,000.00	28,000.00	69,734,783.08	88,734,801.66
เมษายน	70,384,657.04	88,341,091.19	211,959.40	211,959.40	126,379.67	126,379.67	22,736.75	22,736.75	27,000.00	28,000.00	70,772,732.86	88,730,167.01
พฤษภาคม	70,358,457.25	88,311,414.56	212,686.33	212,686.33	126,385.83	126,385.83	22,736.75	22,736.75	27,000.00	28,000.00	70,747,266.16	88,701,223.47
มิถุนายน	70,348,631.43	88,269,721.87	212,933.00	212,933.00	126,412.00	126,412.00	22,736.75	22,736.75	31,216.70	32,216.70	70,741,929.88	88,664,020.32
กรกฎาคม	67,159,939.75	84,688,464.55	212,984.00	212,984.00	126,412.00	126,412.00	22,736.75	22,736.75	32,500.00	33,500.00	67,554,572.50	85,084,097.30
สิงหาคม	67,119,410.25	84,599,981.15	212,986.00	212,986.00	126,412.00	126,412.00	22,736.75	22,736.75	32,500.00	33,500.00	67,514,045.00	84,995,615.90
กันยายน	67,043,185.10	84,469,824.14	212,201.00	212,201.00	125,627.00	125,627.00	22,736.75	22,736.75	33,500.00	34,500.00	67,437,249.85	84,864,888.89
ตุลาคม	69,193,617.25	88,075,079.69	212,201.00	212,201.00	125,264.10	125,264.10	21,943.00	21,943.00	36,500.00	37,500.00	69,589,525.35	88,471,987.79
พฤศจิกายน	69,367,357.28	88,254,492.69	212,201.00	212,201.00	125,606.17	125,606.17	21,943.00	21,943.00	36,500.00	37,500.00	69,763,607.45	88,651,742.86
ธันวาคม	69,350,040.90	88,233,500.27	209,634.00	209,634.00	125,627.00	125,627.00	21,943.00	21,943.00	36,500.00	37,500.00	69,743,744.90	88,628,204.27
รวม	828,354,011.59	1,048,295,872.62	2,531,566.00	2,531,566.00	1,508,544.64	1,508,544.64	270,459.75	270,459.75	372,216.70	382,216.70	833,036,798.68	1,052,988,659.71
รวมเงินสะสม/สมทบ	1,876,649,884.21		5,063,132.00		3,017,089.28		540,919.50		754,433.40		1,886,025,458.39	

จำนวนสมาชิกกองทุนสำรองเลี้ยงชีพพนักงาน กฟผ.

จำนวนสมาชิก	จำนวนสมาชิก							รวม
	สมาชิกประเภทที่ 1	สมาชิกประเภทที่ 2	สมาชิกประเภทที่ 3	สมาชิกประเภทที่ 4	สมาชิกประเภทที่ 5	สมาชิกประเภทที่ 6	สมาชิกประเภทที่ 7	
ณ 1 มกราคม 2547	27,156	59	50	12	2	27,279		
เข้าร่วมในปี	11	3	2		3	19		
สิ้นสมาชิกภาพ								
ถึงแก่กรรม	87							
ลาออกจากงาน ให้ออก ปลดอก ขพพดภาพ	23	2	1	1				
ลาออกจากกองทุน โดยมีได้ออกจากงาน	186							
เกษียณอายุ	342							
โอนย้าย	2			1				
ออกจากงานด้วยความยินดียิ่ง 2 ฝ่าย	809							
รวมสิ้นสมาชิกภาพ	1,449	2	1	2		1,454		
ณ 31 ธันวาคม 2547	25,718	60	51	10	5	25,844		

จำนวนสมาชิกกองทุนสำรองเลี้ยงชีพ กฟผ.

แสดงตามอัตราเงินสมทบและเงินสะสม

	31 ม.ค. 47	30 เม.ย. 47	31 ก.ค. 47	31 ต.ค. 47	31 ธ.ค. 47
เงินสมทบ 9%	14,563	14,181	13,638	13,203	12,404
เงินสะสม					
2%	39	41	63	80	78
3%	3,512	3,242	3,209	3,225	3,065
4%	181	172	162	159	152
5%	2,634	2,474	2,370	2,294	2,151
6%	755	716	675	659	627
7%	337	313	294	277	258
8%	64	67	66	65	60
9%	7,039	7,154	6,797	6,442	6,011
เงินสมทบ 10%	12,585	12,927	12,592	12,552	13,314
เงินสะสม					
2%	9	9	24	40	42
3%	1,910	1,862	1,868	1,972	2,098
4%	121	105	100	102	108
5%	1,619	1,570	1,515	1,512	1,611
6%	391	383	379	376	396
7%	251	247	240	234	247
8%	75	74	70	71	74
9%	1,672	1,635	1,556	1,496	1,670
10%	6,537	7,042	6,839	6,748	7,067
รวมสมาชิก กฟผ.	27,148	27,108	26,230	25,755	25,718

อัตราเงินสมทบและเงินสะสมของบริษัทในเครือ

บริษัท	อัตราเงินสมทบและเงินสะสม	จำนวนคน
บมจ.ผลิตไฟฟ้าราชบุรีโฮลดิ้ง	5	60
บ.ผลิตไฟฟ้าราชบุรี จำกัด	5	51
บ.ราชบุรีพลังงาน จำกัด	5	10
บ.ผลิตไฟฟ้าและน้ำเย็น จำกัด	10	5
รวมสมาชิกบริษัทในเครือ		126
รวมสมาชิกกองทุนสำรองเลี้ยงชีพ กฟผ.		25,844

การเปลี่ยนแปลงอัตราการจ่ายเงินสะสมเข้ากองทุน เดือนมกราคม ถึง ธันวาคม 2547

จำนวนสมาชิกที่เปลี่ยนแปลงอัตราการจ่ายเงินสะสมเข้ากองทุนเพิ่มขึ้น

เดิม \ ใหม่	3%	4%	5%	6%	7%	8%	9%	10%	รวม
2%	1		1	1			2	2	7
3%			80	103	31	2	348	303	867
4%			5	4	5	4	15	23	56
5%				7	33	8	265	367	680
6%					5	3	123	111	242
7%						2	61	82	145
8%							4	17	21
9%								1,077	1,077
รวม	1	0	86	115	74	19	818	1,982	3,095

จำนวนสมาชิกที่เปลี่ยนแปลงอัตราการจ่ายเงินสะสมเข้ากองทุนลดลง

เดิม \ ใหม่	2%	3%	4%	5%	6%	7%	8%	9%	รวม
3%	7								7
4%	2	2							4
5%	8	46							54
6%	5	31		2					38
7%	2	22		2					26
8%		1		1					2
9%	43	280	7	67	14	1			412
10%	23	149	2	66	4	3	1		248
รวม	90	531	9	138	18	4	1		791

รวมทั้งสิ้น 3,886 ราย





รายงานประจำปี 2547
รายงานประจำปี 2547
รายงานประจำปี 2547