

รายงานประจำปี 2545

กองทุนสำรองเลี้ยงชีพ

พนักงานการไฟฟ้าฝ่ายผลิตแห่งประเทศไทย ซึ่งจดทะเบียนแล้ว

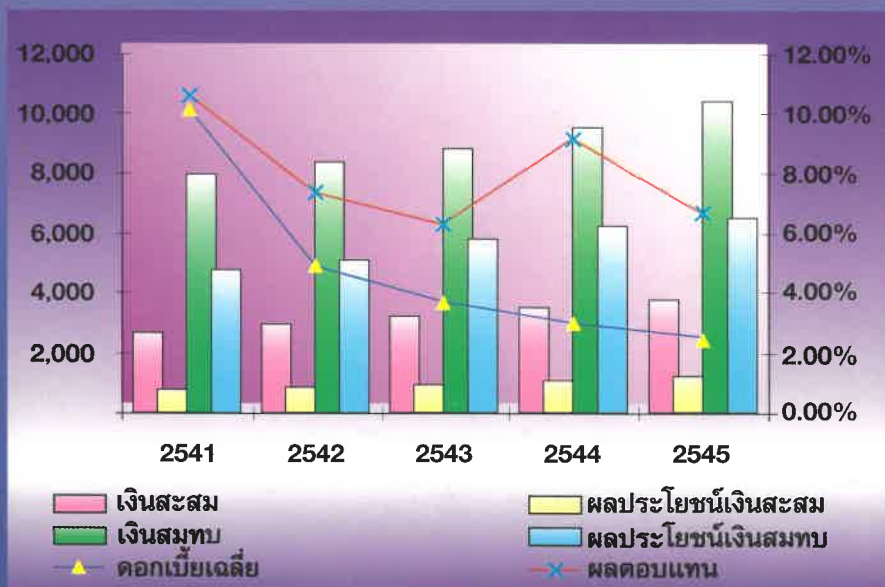

เงินกองทุน

■ เงินกองทุน	21,916 ล้านบาท
■ เงินสะสม	3,758 ล้านบาท
■ เงินสมทบ	10,403 ล้านบาท
■ ผลประโยชน์เงินสะสม	1,205 ล้านบาท
■ ผลประโยชน์เงินสมทบ	6,550 ล้านบาท

PORTFOLIO

■ SAEFTY	12,243 ล้านบาท	55.87%
■ INCOME	7,586 ล้านบาท	34.61%
■ GROWTH	2,087 ล้านบาท	9.52%

ผลตอบแทนกองทุน

■ อัตราผลตอบแทน	6.69%	
■ ดอกเบี้ยฝากประจำ 12 เดือน	BBL, TFB, KTB, SCB	ถัวเฉลี่ย 2.53%
■ ราคาต่อหน่วย	11.0517 บาท	



เขื่อนศรีนครินทร์ จังหวัดกาญจนบุรี



ใบสำคัญแสดงการจดทะเบียนกองทุนสำรองเลี้ยงชีพ

ใบสำคัญนี้ออกให้เพื่อแสดงว่า

นายทะเบียนกองทุนสำรองเลี้ยงชีพได้รับจดทะเบียน

กองทุนสำรองเลี้ยงชีพ

พนักงานการไฟฟ้าฝ่ายผลิตแห่งประเทศไทย

ซึ่งจดทะเบียนแล้ว

ทะเบียนเลขที่

1 / 2538

เป็นกองทุนสำรองเลี้ยงชีพตามพระราชบัญญัติกองทุนสำรองเลี้ยงชีพ พ.ศ. ๒๕๓๐

เมื่อวันที่

1

มกราคม

พ.ศ.

2538

ออกให้ ณ วันที่

1

มกราคม

พ.ศ.

2538



สารบัญ

สารจากผู้ว่าการ	1
คณะกรรมการกองทุนสำรองเลี้ยงชีพฝ่ายนายจ้าง	2
คณะกรรมการกองทุนสำรองเลี้ยงชีพฝ่ายลูกจ้าง	3
สารจากคณะกรรมการกองทุน	4
หนังสือเชิญประชุมใหญ่สามัญประจำปี 2545	16
กำหนดการประชุมใหญ่สามัญประจำปี 2545	17
รายงานการประชุมใหญ่สามัญประจำปี 2544	18
รายงานของผู้สอบบัญชี	35
งบดุล	37
งบกำไรขาดทุน	39
งบแสดงการเปลี่ยนแปลงสินทรัพย์สุทธิ	40
งบกระแสเงินสด	41
งบประกอบรายละเอียดเงินลงทุน	42
ข้อมูลทางการเงินและข้อมูลเพิ่มเติมที่สำคัญ	64
หมายเหตุประกอบงบการเงิน	65
แนวโน้มภาวะเศรษฐกิจไทยปี 2546	73
สรุปโครงสร้างรายได้/เงินลงทุนเปรียบเทียบ ปี 2545 และ ปี 2544	78
โครงสร้างรายได้/เงินลงทุนเปรียบเทียบระหว่างบริษัทจัดการ ประจำปี 2545	80
สถิติที่สำคัญ	82
จำนวนสมาชิก	83
สถานภาพของกองทุนฯ รอบปีบัญชี 2545	84
ยอดเงินสะสม/เงินสมทบที่ส่งเข้ากองทุน	85
เปรียบเทียบอัตราผลตอบแทนสุทธิจากการลงทุนกับอัตราเฉลี่ยเงินฝากประจำ	86
หมายเลขโทรศัพท์สำนักงานจัดการกองทุน	87

สารจากผู้ว่าการ

กองทุนสำรองเลี้ยงชีพเป็นระบบหนึ่งในโครงการสร้าง ภายความปลอดภัยทางสังคม หรือ Social Safety Net ตามแผน ปฏิรูประบบกองทุนบำเหน็จบำนาญและกองทุนสำรองเลี้ยงชีพของ ไทยที่ได้รับการปฏิรูปและพัฒนาให้ก้าวหน้าอย่างต่อเนื่อง ทั้งใน ด้านหลักเกณฑ์การออม รูปแบบการลงทุน และระบบการจัดการที่ดี เพื่อสนับสนุนและส่งเสริมการมีรายได้ที่เพียงพอหลังจากเกษียณอายุ โดยให้การออมเงินของประชาชนวัยทำงานซึ่งเป็นหลักประกัน ความมั่นคงและคุณภาพชีวิตของตนเองและครอบครัวในวันหน้า ได้ รับการดูแลให้มีการบริหารจัดการอย่างมีประสิทธิภาพ โปร่งใส สร้าง ความเชื่อมั่น มีพัฒนาการสอดคล้องกับสภาพแวดล้อมและภาวะ เศรษฐกิจตลาดเงินและตลาดทุนที่เปลี่ยนแปลงอย่างรวดเร็ว



กองทุนสำรองเลี้ยงชีพพนักงาน กฟผ. มีฐานะทางการเงินที่มั่นคง มีการเจริญเติบโตขึ้นจากเงินสะสมของสมาชิก เงินสมทบของ กฟผ. และผลตอบแทนจากการลงทุนในตลาดการเงินอย่างต่อเนื่อง โดยเฉพาะอย่างยิ่งผล ตอบแทนการลงทุนในปี 2545 ที่ระดับร้อยละ 6.69 ถือว่าเป็นอัตราผลตอบแทนที่น่าพอใจ แม้ว่าการลงทุน จะมีความเสี่ยงจากความผันผวนของตลาดหลักทรัพย์และการปรับตัวลดลงของอัตรากอเบิ้ล ซึ่งต้อง ขอชมเชยคณะกรรมการกองทุนทุกท่านที่ได้ทุ่มเทเสียสละเอาใจใส่ และดูแลบริหารจัดการกองทุนในการ รักษาเงินทุนและการเพิ่มขึ้นของเงินทุนให้สอดคล้องกับความเสี่ยงอย่างมีประสิทธิภาพ ก่อให้เกิดประโยชน์ ต่อมวลสมาชิกและ กฟผ. โดยรวม

ผู้ว่าการขอให้กำลังใจในการบริหารจัดการกองทุนสำรองเลี้ยงชีพและหวังเป็นอย่างยิ่งว่า คณะกรรมการกองทุนจะร่วมมือร่วมแรงร่วมใจกันดูแลและเสริมสร้างกองทุนสำรองเลี้ยงชีพพนักงาน กฟผ. ให้เจริญเติบโตขึ้นอย่างมั่นคง เพื่อเป็นสวัสดิการที่สำคัญและเป็นหลักประกันความมั่นคงสำหรับสมาชิก กองทุน ตามเจตนารมณ์ของการจัดตั้งกองทุนสำรองเลี้ยงชีพ และในโอกาสการประชุมใหญ่สามัญประจำปี 2545 นี้ ผู้ว่าการขอแสดงความปรารถนาดีมายังคณะกรรมการกองทุน สมาชิกกองทุนและครอบครัว ตลอดจน ผู้จัดการกองทุนและขออำนวยการให้ทุกท่านประสบความสำเร็จ มีความมั่นคงและก้าวหน้าในอาชีพ การงานตลอดไป



(นายสิทธิพร รัตโนภาส)

ผู้ว่าการการไฟฟ้าฝ่ายผลิตแห่งประเทศไทย

คณะกรรมการกองทุนสำรองเลี้ยงชีพฝ่ายนายจ้าง



นายอุดม รุ่งวงศ์
ประธานคณะกรรมการ



นายสันทัต จิรายุวัฒน์
รองประธานคณะกรรมการ



นายบุญชู ดิเรกสถาพร
รองประธานคณะกรรมการ



นายศीलปรัชัย ธีรวัฒน์
กรรมการ



นายณรงค์ สีสawatorn
กรรมการ



นายกิตติ สิริกวิน
กรรมการ



ดร.ชจรศักดิ์ โททรกวานนท์
กรรมการ



นายพายัพ พงศ์พิโรดม
กรรมการ



นายรัตนพงษ์ จงดำเกิง
กรรมการ



ร.ท.ทักษิณ ลิ้มสุวรรณ
กรรมการ



นายประจวบ อุษชิน
กรรมการ



นายรูก สัตยาภรณ์
กรรมการ



นายกมล ศรีศาสตรา
กรรมการและเลขาธิการ

คณะกรรมการกองทุนสำรองเลี้ยงชีพฝ่ายลูกจ้าง



นางธิดา เอื้อสุนทรวัฒนา
กรรมการ



นายชาญชัย เจียมจตุรพัฒพร
กรรมการ



นายสุวิทย์ สิงห์จันทร์
กรรมการ



นายศุภชัย วัฒนธีระ
กรรมการ



นายภาณุ จวบสวัสดิ์
กรรมการ



นายวิหัย นียโมสถ
กรรมการ



นายจิรพันธ์ บัวบุชา
กรรมการ



นายสมเจต ทองหนูเกตุ
กรรมการ



นายชโลทร สุวรรณลากเจริญ
กรรมการ



นายพรชัย จำนงค์เดช
กรรมการ



นางนิสาลักษณ์ มุ่งपालชล
กรรมการ



นางสาวชีรา สรแพทย์
กรรมการ

สารจากคณะกรรมการกองทุน



เรียน สมาชิกกองทุนสำรองเลี้ยงชีพพนักงาน กฟผ. ทุกท่าน

ปี 2545 เป็นอีกปีหนึ่งที่คุณภาพอุปทานของตลาดตราสารหนี้และตราสารทุนยังมีข้อจำกัดทั้งด้านปริมาณของตราสารและอัตราผลตอบแทน คณะกรรมการกองทุนได้บริหารจัดการกองทุนเพื่อให้การลงทุนมีความสอดคล้องกับอุปสงค์ของกองทุนที่มีขนาดเงินกองทุน 21,916 ล้านบาท และสมาชิกกองทุนจำนวน 27,636 ราย ภายใต้บทบาทหน้าที่ความรับผิดชอบในการลงทุนที่ดี หรือ Fiduciary Practices โดยการกระจายการลงทุนในสินทรัพย์ทางการเงินในตลาดเงินและตลาดทุน เพื่อให้ได้รับผลตอบแทนตามที่คาดหวังและบรรลุวัตถุประสงค์ในการทำให้เกิดสมดุลระหว่างการเพิ่มขึ้นของเงินกองทุนและการคงมูลค่าเงินลงทุนให้สอดคล้องกับความเสี่ยงตามสภาวะการณ์ทางเศรษฐกิจมหภาคในรอบปี 2545 ที่ตัวเลขผลิตภัณฑ์มวลรวมภายในประเทศ (GDP) มีการขยายตัวอย่างต่อเนื่องในไตรมาสแรกร้อยละ 3.9 ไตรมาสที่ 2 ร้อยละ 5.1 ไตรมาสที่ 3 ร้อยละ 5.8 และในไตรมาสที่ 4 ที่จะขยายตัวร้อยละ 4.9 - 5.1 ซึ่งโดยรวมแล้วเศรษฐกิจตลอดทั้งปีจะขยายตัวได้ร้อยละ 5 หรือมากกว่าเล็กน้อย ถือเป็น การขยายตัวที่สูงขึ้นมากเมื่อเทียบกับอัตราการขยายตัวร้อยละ 1.9 ในปี 2544 และเมื่อเทียบกับการขยายตัวทางเศรษฐกิจของประเทศในภูมิภาคเอเชีย ซึ่งถือว่าเป็นภูมิภาคที่มีอัตราการขยายตัวทางเศรษฐกิจดีกว่าทุกภูมิภาคในปี 2545 แล้วประเทศไทยมีอัตราการขยายตัวติด Top Three ในเอเชีย คือรองจากประเทศจีนที่ประมาณว่าเศรษฐกิจจะขยายตัวร้อยละ 8 และเกาหลีใต้ร้อยละ 5.8 รวมทั้งประเทศอินเดียที่เศรษฐกิจจะขยายตัวใกล้เคียงกับประเทศไทยที่ร้อยละ 5 โดยองค์ประกอบ GDP ที่เป็นปัจจัยสำคัญของการเติบโตทางเศรษฐกิจคือการอุปโภคบริโภคภาคเอกชนที่มีอัตราการขยายตัวถึงร้อยละ 4.3 เมื่อเทียบกับปีก่อนที่เป็นผลมาจากความเชื่อมั่นเกี่ยวกับเศรษฐกิจโดยรวมความเชื่อมั่นเกี่ยวกับโอกาสการหางานทำและความเชื่อมั่นเกี่ยวกับรายได้ในอนาคต ที่ดัชนีความเชื่อมั่นทั้ง 3 ตัวของผู้บริโภคปรับตัวดีขึ้นและการส่งเสริมให้เกิดกำลังซื้อเพื่อกระตุ้นภาคอสังหาริมทรัพย์และการบริโภคภายในประเทศของภาครัฐผ่านมาตรการเศรษฐกิจรากหญ้าและมาตรการทางภาษีภายใต้กรอบนโยบายดอกเบี้ยต่ำ ทำให้ประชาชนมีเงินเพื่อการจับจ่ายมากขึ้นไม่ว่าจะเป็นรายได้จากราคาสินค้าเกษตรที่ปรับตัวสูงขึ้นถึงร้อยละ 6 โดยเฉพาะราคาข้าวเปลือกภายใต้ นโยบายรับจำนำข้าวในปีและผลผลิตข้าวที่ออกสู่ตลาดน้อยลง ราคาขางพาราที่ดีขึ้นตามนโยบายความร่วมมือระหว่างรัฐบาลไทย มาเลเซีย และอินโดนีเซีย ในการที่จะส่งเสริมราคาขางในตลาดโลกที่ทั้งสามประเทศมีสัดส่วนการส่งออกรวมกันถึงร้อยละ 70 ให้มีราคาสูงขึ้น สำหรับแรงผลักดันการบริโภคที่สำคัญอีกส่วนหนึ่งคือระบบสินเชื่อส่วนบุคคลและสินเชื่อบัตรเครดิต โดยเฉพาะการใช้จ่ายบัตรเครดิตได้มีการขยายตัวเพิ่มขึ้นแบ่งเป็นการเพิ่มขึ้นของบัตรเครดิตสถาบันการเงินร้อยละ 30 และบัตรเครดิตที่ไม่ใช่สถาบันการเงินเพิ่มสูงขึ้นถึงร้อยละ 200 เพื่อการบริโภคสินค้าคงทนประเภทรถยนต์ ที่อยู่อาศัย เครื่องใช้ไฟฟ้า คอมพิวเตอร์ สินค้าในหมวดอิเล็กทรอนิกส์และโทรศัพท์มือถือ ผลของการใช้จ่ายของภาคเอกชนที่มีการขยายตัวเพิ่มขึ้นประมาณร้อยละ 4.3 เทียบกับการบริโภคที่ขยายตัวในระดับร้อยละ 3.7 ในปี 2544 ตามภาวะความต้องการ

ในประเทศสูงขึ้นได้นำไปสู่กระบวนการผลิตและการลงทุนในสินค้าและบริการเพิ่มขึ้น โดยการลงทุนภาคเอกชนมีการขยายตัวร้อยละ 12.8 เทียบกับการขยายตัวที่ระดับร้อยละ 4.7 ในปี 2544

จากความเชื่อมั่นของภาคอุตสาหกรรมที่ดัชนีความเชื่อมั่นภาคอุตสาหกรรมโดยรวมในระดับเกิน 100 คือที่ 110 ซึ่งแสดงว่าผู้ประกอบการส่วนใหญ่มีความเชื่อมั่นว่า ภาวะอุตสาหกรรมโดยรวมอยู่ในระดับที่ดีทำให้การผลิตเกิดการขยายตัวในภาคอุตสาหกรรมสินค้าทุนและเทคโนโลยี อาทิ อุตสาหกรรมโลหะ อุตสาหกรรมเครื่องจักรและอุปกรณ์ไฟฟ้า อุตสาหกรรมวิทยุโทรทัศน์และอุปกรณ์ อุตสาหกรรมรถยนต์และอุปกรณ์ขนส่ง รวมไปถึงอุตสาหกรรมในหมวดที่เกี่ยวกับการก่อสร้าง ซึ่งจากการใช้ปัจจัยการผลิตที่เพิ่มขึ้นทำให้ดัชนีผลผลิตอุตสาหกรรมขยายตัวในระดับร้อยละ 8.2 และอัตราการใช้จ่ายการผลิตสูงกว่าระดับร้อยละ 60 และด้วยแรงขับเคลื่อนอุปสงค์ภายในประเทศ ทั้งจากการบริโภคและการลงทุนของภาคเอกชนที่คิดเป็นประมาณร้อยละ 50 ของ GDP ที่ได้รับแรงหนุนจากภาวะเงินเฟ้อทั่วไป หรือ Headline inflation ในระดับต่ำเพียงร้อยละ 0.7 ซึ่งไม่เป็นอุปสรรคต่อระบบกลไกของราคาสินค้าและการผลิต แต่กลับเป็นปัจจัยเอื้อต่อแนวทางการกำหนดอัตราดอกเบี้ยต่ำตามแนวนโยบายการเงินและการคลังแบบผ่อนคลายของรัฐบาล เพื่อกระตุ้นเศรษฐกิจในตลอดปีที่ผ่านมา โดยธนาคารแห่งประเทศไทยได้ส่งสัญญาณอัตราดอกเบี้ยต่ำผ่านการปรับลดอัตราดอกเบี้ย Repurchase Market Rate (R/P) ประเภท 14 วัน หรืออัตราดอกเบี้ยนโยบายลงอย่างต่อเนื่องในปี 2545 ถึง 50 bps. จากอัตราร้อยละ 2.25 ลงมาอยู่ที่ระดับร้อยละ 1.75 เป็นผลให้ธนาคารพาณิชย์ปรับลดอัตราดอกเบี้ยลง 50-100 bps. ในปีที่ผ่านมา ซึ่งด้วยภาวะอัตราดอกเบี้ยต่ำดังกล่าวและความสามารถในการเข้าถึงสินเชื่อได้ง่าย ตลอดจนช่องทางการจำหน่ายสินค้าที่สะดวกสบายมี Option ที่หลากหลายได้กระตุ้นให้อุปสงค์ภายในประเทศขยายตัวอย่างรวดเร็ว เมื่อผนวกกับอุปสงค์จากภายนอกประเทศ คือภาคการค้าต่างประเทศที่การส่งออกในปี 2545 ประมาณว่าจะมีมูลค่าเป็นสกุลเงินดอลลาร์สูงถึง 66,880 ล้านดอลลาร์ คิดเป็นการส่งออกขยายตัวระดับร้อยละ 5.8 เมื่อเทียบกับการส่งออกในปี 2544 ที่ขยายตัวติดลบร้อยละ 6.9 ด้วยมูลค่าการส่งออกเป็นสกุลดอลลาร์ที่ 63,190 ล้านดอลลาร์ การส่งออกที่ขยายตัวในระดับประมาณเกือบร้อยละ 6 เป็นการเติบโตขึ้นเหนือการคาดการณ์ของนักวิเคราะห์ที่มีการคาดการณ์ไว้เมื่อตอนต้นปี ซึ่งการส่งออกที่ขยายตัวในระดับสูงเป็นผลมาจากการที่รัฐได้เน้นความสำคัญให้แก่ภาคการส่งออกเป็นพิเศษ ในการมุ่งเจาะตลาดส่งออกไปยังภูมิภาคเอเชีย ซึ่งคิดเป็นร้อยละ 32 ของการส่งออกทั้งหมด โดยเฉพาะการส่งออกไปยังประเทศจีนมีสัดส่วนถึงร้อยละ 20-22 ของมูลค่าการส่งออกทั้งหมด เพื่อทดแทนการส่งออกไปยังตลาดหลักอย่างสหรัฐอเมริกาและสหภาพยุโรปที่เศรษฐกิจอยู่ในช่วงอ่อนแอและเผชิญกับภาวะเงินฝืด และจากการส่งออกที่เพิ่มขึ้นทำให้ไทยได้ดุลการค้าเป็นจำนวนเงินที่สูงถึงกว่า 3,450 ล้านดอลลาร์ เมื่อเทียบกับการนำเข้าที่มีมูลค่า 63,430 ล้านดอลลาร์ แม้ว่า การนำเข้าจะปรับตัวสูงขึ้นในปี นี้ถึงร้อยละ 4.6 เมื่อเทียบกับการนำเข้าในปี 2544 ที่มีมูลค่าการนำเข้าเพียง 60,660 ล้านดอลลาร์ และเมื่อรวมกับดุลบริการจากการท่องเที่ยวขยายตัวขึ้นตามนโยบายพัฒนาอุตสาหกรรมท่องเที่ยว ที่ประสบความสำเร็จในการส่งเสริมให้เกิดการท่องเที่ยวทั้งในส่วนของนักท่องเที่ยวไทยและนักท่องเที่ยวจากต่างประเทศที่คาดว่าจะเกินดุลอีก 4,180 ล้านดอลลาร์ ไทยจะเกินดุลบัญชีเดินสะพัดถึง 7,630 ล้านดอลลาร์ ส่งผลให้ฐานะเงินทุนสำรองระหว่างประเทศมียอดเพิ่มสูงขึ้นตามการประมาณของธนาคารแห่งประเทศไทยที่ระดับ 38,800 ล้านดอลลาร์ ซึ่งถือเป็นภาวะที่ประเทศไทยมีเสถียรภาพทางเศรษฐกิจทั้งภายในและภายนอกประเทศแข็งแกร่งยิ่งขึ้น

ในส่วนของภาวะตลาดหลักทรัพย์ที่เป็นองค์ประกอบสำคัญตัวหนึ่งในการคำนวณดัชนีชี้นำเศรษฐกิจ ซึ่งจะแสดงการเติบโตของภาวะเศรษฐกิจและความเชื่อถือนักลงทุนต่อตลาดหุ้น โดย ณ สิ้นปี 2545 SET Index ได้ปรับตัวขึ้นจากจุดปิดของสิ้นปี 2544 ที่ 303.85 จุด เป็น 356.48 จุด เป็นการปรับตัวขึ้น 52.63 จุดคิดเป็นร้อยละ 17.32 หรือมีค่าของ SET Return เท่ากับร้อยละ 17.32 Yield of SET ที่ระดับร้อยละ 2.72 ปรับตัวเพิ่มขึ้นจากปี 2544 ที่ร้อยละ 2.06 แสดงถึงภาวะเศรษฐกิจที่อยู่ในทิศทางที่ดี และมีโอกาสจะขยายตัวขึ้นได้ในอนาคต โดยเฉพาะอย่างยิ่งผลตอบแทนจากตลาดหุ้นไทยได้ปรับตัวสูงขึ้นถึงร้อยละ 40.3 เมื่อวันที่ 13 มิถุนายน 2545 ณ จุดปิดของ SET ที่ระดับ 426.45 จุด เทียบกับจุดปิดของ SET ณ สิ้นปี 2544 ที่ 303.85 จุด โดยมีมูลค่าการซื้อขายเฉลี่ยในเดือนมิถุนายน 2545 สูงสุดที่ 2.21 ล้านล้านบาท ถือเป็นมูลค่าการซื้อขายที่สูงที่สุดในรอบปี 2545 และมูลค่าการซื้อขายได้ปรับตัวลดลงมาอยู่ที่ระดับ 1.99 ล้านล้านบาท เมื่อวันที่สิ้นสุดงวดของปี 2545 ณ จุดปิดของ SET ที่ 356.48 จุด ซึ่งหากเปรียบเทียบกับมูลค่าการซื้อขายในช่วงที่มูลค่าหุ้นปรับตัวสูงสุดในเดือนมิถุนายน 2545 ได้สะท้อนให้เห็นภาวะการปรับตัวลดลงของมูลค่าการซื้อขายในตลาด แต่หากเปรียบเทียบมูลค่าการซื้อขาย ณ จุดปิดของ SET ณ วันสิ้นงวดปี 2545 กับมูลค่าการซื้อขาย ณ จุดปิดของ SET ณ วันสิ้นงวดปี 2544 ที่มีมูลค่าการซื้อขายที่ 1.57 ล้านล้านบาทแล้ว มูลค่าการซื้อขายหุ้นในปี 2545 ยังมีมูลค่าเพิ่มขึ้นถึง 4.2 แสนล้านบาท การปรับตัวลดลงของอัตราเพิ่มขึ้นของผลตอบแทนจากตลาดหุ้นไทยปี 2545 จากร้อยละ 40.3 เป็นร้อยละ 17.32 แสดงถึงการที่ตลาดหุ้นไทยมีการเคลื่อนไหวในทิศทางขาลงอย่างต่อเนื่องนับตั้งแต่เดือนมิถุนายน 2545 ซึ่งเป็นผลมาจากการที่นักลงทุนต่างชาติได้ทยอยขายหุ้นออกไปเป็นมูลค่าถึง 16,936 ล้านบาท จากเงินที่ลงทุนไว้ในช่วง 5 เดือนแรกของปีจำนวนกว่า 31,807 ล้านบาท โดย ณ วันสิ้นงวดปี 2545 นักลงทุนต่างชาติยังคงมียอดซื้อสุทธิคงเหลืออยู่เป็นเงิน 14,871 ล้านบาท ทำให้ตลาดหลักทรัพย์โดยรวมยังอยู่ในภาวะที่ค่อนข้างจะซบเซา ซึ่งส่วนหนึ่งเป็นผลจากนักลงทุนต่างชาติขายหุ้นเพื่อชดเชยผลขาดทุนในสหรัฐ อีกส่วนหนึ่งเป็นผลมาจากการรอดูสถานการณ์ก่อนการตัดสินใจลงทุนในภาวะที่ยังไม่มีความชัดเจนว่าความขัดแย้งระหว่างสหรัฐกับอิรักจะมีพัฒนาการไปในรูปแบบใด ทำให้การลงทุนในตลาดหุ้นไม่ให้ผลตอบแทนที่ดีเท่าที่ควร ตลาดหุ้นยังอยู่ในสภาพแกว่งตัว การปรับตัวของ SET อยู่ในช่วงแคบๆ โดยเฉพาะในช่วงเดือนสุดท้ายของปี 2545 ที่ระดับ 350-368 จุด

จากภาวะอัตราดอกเบี้ยต่ำในตลาดการเงินภายใต้มาตรการกระตุ้นอุปสงค์ภายในประเทศเพื่อการขยายตัวของเศรษฐกิจอย่างยั่งยืน ตามนโยบายการเงินและการคลังแบบผ่อนคลายเป็นของรัฐบาล และสถานการณ์ของตลาดหุ้นที่อยู่ในภาวะ Downside Risk และปัจจัยลบด้านคุณภาพของอุปทานทำให้ Market Capitalization ไม่สามารถจุดดัชนีตลาดหุ้นให้ปรับตัวขึ้นด้วยกำลังซื้อภายในประเทศ ต้องอาศัยกำลังซื้อจากต่างประเทศที่อยู่ในภาวะชะลอการลงทุนจากความกังวลต่อภาวะสงคราม และปัญหาเศรษฐกิจโลกที่อ่อนแอดังกล่าว ทำให้การหาอัตรประโยชน์ให้แก่กองทุนทำได้อย่างจำกัด ซึ่งคณะกรรมการกองทุนได้บริหารจัดการกองทุนด้วยความรอบคอบระมัดระวังเพื่อให้เงินกองทุนมีความมั่นคงมีรายได้ที่แน่นอน และกองทุนเติบโตขึ้นในระยะยาวภายใต้ความเสี่ยงที่ยอมรับได้ โดยกองทุนมีผลตอบแทนจากการลงทุนในปี 2545 ที่อัตราร้อยละ 6.69 จากเป้าหมายผลตอบแทนที่วางไว้ในอัตราร้อยละ 6 ต่อปี และเมื่อเทียบกับอัตราดอกเบี้ยเงินฝากประจำประเภท 12 เดือนที่ให้กับบุคคลทั่วไปเฉลี่ยของ 4 ธนาคารใหญ่ คือ ธนาคารกรุงเทพ ธนาคารไทยพาณิชย์ ธนาคารกสิกรไทย และธนาคารกรุงไทย ที่อัตราร้อยละ 2.53 ซึ่งกองทุนถือเป็น Benchmark วัดผลงานของบริษัทจัดการแล้ว ผลตอบแทนการลงทุนของกองทุนสูงกว่าอัตราดังกล่าวร้อยละ 4.16

ในรอบปีที่ผ่านมากองทุนได้ดำเนินกิจกรรมที่สำคัญโดยสรุป ดังนี้.-

1. การเปลี่ยนแปลงคณะกรรมการกองทุน

- ในรอบระยะเวลาบัญชีของกองทุนฯ ปี 2545 คณะกรรมการกองทุนได้พ้นวาระก่อนครบกำหนดการดำรงตำแหน่งกรรมการรวม 2 ท่าน ได้แก่

1. นางอรุณ กมลยะบุตร (รองประธาน)
2. น.พ.เวียงสันติ สุตดีพงศ์

โดย กฟผ.ได้แต่งตั้งผู้บริหารระดับสูงมาเป็นกรรมการแทนกรรมการที่พ้นสมาชิกภาพดังกล่าวรวม 2 ท่าน คือ

1. นายศิลป์ชัย ธีรวัฒน์ รวท.
2. นายกิตติ สิริกวิน ชกฟ.

และในระหว่างปี 2545 บริษัทราชบุรีพลังงานได้จัดทะเบียนเพิ่มชื่อนายจ้งเข้าร่วมในกองทุนฯ พร้อมทั้งแต่งตั้งกรรมการมาร่วมบริหารกองทุนรวม 2 ท่าน คือ

1. นายรภก สัตยาภรณ์ กรรมการฝ่ายนายจ้ง
2. นางสุชีรา สรแพทย์ กรรมการฝ่ายลูกจ้ง

คณะกรรมการกองทุนชุดปัจจุบัน จำนวน 25 ท่าน ประกอบด้วย

นายจ้งที่ 1 : การไฟฟ้าฝ่ายผลิตแห่งประเทศไทย

กรรมการฝ่ายนายจ้ง

กรรมการฝ่ายลูกจ้ง

1. นายอุดม ชูวงศ์ (ประธานกองทุน)	11. นางธิดา เอื้อสุนทรวัฒนา
2. นายสันหัตต์ จิรายุวัฒน์ (รองประธาน)	12. นายชาญชัย เจียมจตุรพัฒพร
3. นายศิลป์ชัย ธีรวัฒน์	13. นายสุวิทย์ สิงห์จันทร์
4. นายณรงค์ สีสสุวรรณ	14. นายศุภชัย วัฒนธีระ
5. นายกิตติ สิริกวิน	15. นายภาณุ จวบสวัสดิ์
6. นายชจรศักดิ์ โหตรภวานนท์	16. นายวินัย นียโมสถ
7. นายพ่ายพิ พงศ์ไพโรตม	17. นายจิรพันธ์ บัวบุชา
8. นายรัตนพงษ์ จงดำเกิง	18. นายสมเจต ทองหนูเกตุ
9. ร.ท.ทักษิณ ลิมสุวรรณ	19. นายชโลธร สุวรรณลาภเจริญ
10. นายกมล ศรีศาสตรา (กรรมการและเลขานุการ)	

นายจ้งที่ 2 : บริษัทผลิตไฟฟ้าราชบุรีโฮลดิ้ง จำกัด (มหาชน)

กรรมการฝ่ายนายจ้ง

กรรมการฝ่ายลูกจ้ง

1. นายบุญชู ดิเรกสถาพร (รองประธาน)	2. นายพรชัย จำนงค์เดช
------------------------------------	-----------------------

นายจ้างที่ 3 : บริษัทผลิตไฟฟ้าราชบุรี จำกัด
กรรมการฝ่ายนายจ้าง **กรรมการฝ่ายลูกจ้าง**

1. นายประจวบ อุชชิน 2. นางนิสาลักษณ์ มุ่งพาลชล

นายจ้างที่ 4 : บริษัทราชบุรีพลังงาน จำกัด
กรรมการฝ่ายนายจ้าง **กรรมการฝ่ายลูกจ้าง**

1. นายรภก สัตยาภรณ์ 2. นางสุชีรา สรแพทย์

2. การกำหนดกรอบนโยบายการลงทุน ปี 2545

เพื่อให้การลงทุนของกองทุนสอดคล้องกับสภาวการณ์ทางเศรษฐกิจตลาดเงินและตลาดทุน คณะกรรมการกองทุนได้กำหนดกรอบนโยบายการลงทุนให้มีความยืดหยุ่นในการลงทุนสูงสามารถรองรับประเภทของสินทรัพย์และหลักทรัพย์ที่จะออกมาระดมทุนและทำการซื้อขายในตลาดการเงินและความเสี่ยงทางธุรกิจ ความเสี่ยงจากการเปลี่ยนแปลงในระดับอัตราดอกเบี้ย รวมทั้งความเสี่ยงทางการตลาดที่จะมีผลกระทบต่อราคาหลักทรัพย์ในตลาดหุ้น โดยนำกรอบนโยบายการลงทุนงวด 6 เดือนหลังของปี 2544 มาปรับปรุงและขยายขอบเขตการลงทุนทั้งในสัดส่วนการลงทุน แหล่งลงทุน และประเภทของสินทรัพย์ลงทุน เพื่อให้สามารถกระจายการลงทุนในตราสารทางการเงินในสภาวะอัตราดอกเบี้ยต่ำ และมีแนวโน้มจะมีการปรับตัวในช่วงปี 2546 เพื่อทดแทนผลตอบแทนที่เคยได้รับจากเงินลงทุนซึ่งจะครบกำหนดอายุการลงทุนในปี 2545 โดยมีรายละเอียดของส่วนที่ปรับปรุงและเพิ่มเติมที่สำคัญดังนี้

2.1 การลงทุนในหลักทรัพย์และทรัพย์สินกลุ่มที่ 1

ลดสัดส่วนการลงทุนในหลักทรัพย์และทรัพย์สินกลุ่มที่ 1 จากไม่เกินร้อยละ 20 ของมูลค่าทรัพย์สินสุทธิเป็นไม่เกินร้อยละ 15 ของมูลค่าทรัพย์สินสุทธิ

2.2 การลงทุนในหลักทรัพย์และทรัพย์สินกลุ่มที่ 2

2.2.1 เพิ่มสถาบันการเงินเพื่อให้สามารถลงทุนในตั๋วเงินของบริษัทเครดิตฟองซิเอร์ โดยกำหนดสัดส่วนการลงทุนให้ลงทุนในแต่ละบริษัทได้ไม่เกินร้อยละ 2 ของมูลค่าทรัพย์สินสุทธิ และรวมกันทุกบริษัทที่ลงทุนแล้ว ไม่เกินร้อยละ 2 ของมูลค่าทรัพย์สินสุทธิ โดยอายุของตั๋วเงินที่ลงทุนต้องไม่เกิน 1 ปี ขยายการลงทุนให้สามารถลงทุนในตั๋วแลกเงิน (B/E) ของบริษัทที่ได้รับการจัดอันดับความน่าเชื่อถือตามหลักเกณฑ์ที่ ก.ล.ด. กำหนด คือ ตั้งแต่ระดับ BBB ขึ้นไป เพื่อรองรับการออก B/E มาระดมทุนของบริษัทเอกชนทดแทนการออกหุ้นกู้ ในภาวะที่การเคลื่อนไหวของอัตราดอกเบี้ยยังไม่มีแนวโน้ม โดยต้องเป็นการลงทุนในตั๋วแลกเงินที่มีอายุไม่เกิน 1 ปี และลงทุนในแต่ละบริษัทได้ไม่เกินร้อยละ 1 ของมูลค่าทรัพย์สินสุทธิ และเมื่อรวมการลงทุนในตั๋วแลกเงินของทุกบริษัทแล้วต้องไม่เกินร้อยละ 3 ของทรัพย์สินสุทธิ

2.2.2 เพิ่มประเภทธุรกิจลงทุน ประเภทตราสารลงทุน ขยายสัดส่วนการลงทุนและระยะเวลาการลงทุน เพื่อให้สามารถลงทุนในตั๋วเงินของบริษัทจดทะเบียนในตลาดหลักทรัพย์แห่งประเทศไทยที่ไม่มีการจัดอันดับความน่าเชื่อถือซึ่งเป็นผู้ออกตั๋วเงินประเภทตั๋วสัญญาใช้เงินหรือตั๋วแลกเงิน

ประเภทอายุไม่เกิน 2 ปี ในสัดส่วนบริษัทจะไม่เกินร้อยละ 2 ของมูลค่าทรัพย์สินสุทธิ และเมื่อรวมการลงทุนในตั๋วเงินของทุกบริษัทแล้วไม่เกินร้อยละ 5 ของมูลค่าทรัพย์สินสุทธิ

2.3 การลงทุนในหลักทรัพย์กลุ่มที่ 4

เพิ่มการลงทุนในหุ้น เพื่อให้ผู้จัดการทำการซื้อขายหุ้นระยะสั้น (Trading) นอกเหนือจากการลงทุนระยะยาวในหุ้น Defensive Stock และ Dividend Stock โดยการลงทุนใน Trading Stock ให้ลงทุนได้ในวงเงินรวม ไม่เกินร้อยละ 3 ของมูลค่าทรัพย์สินสุทธิ

2.4 การกำหนดสัดส่วนการลงทุน

จากจำนวนเงินที่จะครบกำหนดอายุการลงทุนในแต่ละกลุ่มการลงทุนตลอดช่วงระยะเวลาปีบัญชี 2545 ทำให้สัดส่วนการลงทุนในแต่ละกลุ่มการลงทุนเปลี่ยนแปลงไป เพื่อให้สัดส่วนการลงทุนในสินทรัพย์กลุ่มต่างๆ ยังสามารถรักษาคุณภาพการลงทุน และการปรับตัวของรายได้ทั้งจากดอกเบี้ย เงินปันผล และส่วนต่างของราคา ให้มีอัตราผลตอบแทนในระดับที่ยอมรับได้ ภายใต้ความเสี่ยงที่เป็นอยู่ จึงกำหนดสัดส่วนการลงทุนให้มีความเหมาะสมและคงระดับการลงทุนของแต่ละกลุ่มการลงทุนไว้ในสัดส่วน ดังนี้

- ลงทุนในหลักทรัพย์และทรัพย์สินกลุ่มที่ 1 ได้ไม่เกินร้อยละ 15 ของมูลค่าทรัพย์สินสุทธิ
- ลงทุนในหลักทรัพย์และทรัพย์สินกลุ่มที่ 2 ไม่น้อยกว่าร้อยละ 40 ของมูลค่าทรัพย์สินสุทธิ
- ลงทุนในหลักทรัพย์และทรัพย์สินกลุ่มที่ 3 ได้ไม่เกินร้อยละ 40 ของมูลค่าทรัพย์สินสุทธิ
- ลงทุนในหลักทรัพย์และทรัพย์สินกลุ่มที่ 4 ได้ไม่เกินร้อยละ 10 ของมูลค่าทรัพย์สินสุทธิ

นโยบายการลงทุนกองทุนสำรองเลี้ยงชีพพนักงาน กฟผ. ซึ่งจดทะเบียนแล้ว ปี 2545

จุดมุ่งหมายในการลงทุน

การลงทุนของบริษัทจัดการให้เป็นไปตามกรอบนโยบายการลงทุน ดังนี้

- (1) มุ่งเน้นความปลอดภัยของเงินลงทุน เสถียรภาพของรายได้ และความมั่งคั่งของเงินลงทุน
- (2) บริหารความเสี่ยงควบคู่กับอัตราผลตอบแทนในระดับที่เหมาะสม
- (3) ลงทุนโดยอิงการวิเคราะห์ปัจจัยพื้นฐานทั้งเชิงคุณภาพและเชิงปริมาณของหลักทรัพย์และทรัพย์สินตลอดจนภาวะเศรษฐกิจโดยทั่วไป
- (4) ดำเนินการให้กองทุนได้รับประโยชน์สูงสุดจากการลงทุนทั้งในระยะสั้นและระยะยาว

ประเภทหลักทรัพย์ลงทุน

กลุ่มที่ 1

- พันธบัตรรัฐบาล ตั๋วเงินคลัง พันธบัตรธนาคารแห่งประเทศไทย พันธบัตรกองทุนฟื้นฟูและพัฒนาระบบสถาบันการเงิน และพันธบัตรรัฐวิสาหกิจ หรือพันธบัตรที่กระทรวงการคลังเป็นผู้รับอาวัล หรือผู้ค้ำประกัน

กลุ่มที่ 2

- เงินฝากในธนาคารพาณิชย์หรือธนาคารอื่นที่มีกฎหมายเฉพาะจัดตั้งขึ้น บัตรเงินฝาก
- ตั๋วสัญญาใช้เงิน ตั๋วแลกเงิน ทั้งประเภทระยะสั้นอายุต่ำกว่า 1 ปี และประเภทระยะยาวอายุไม่เกิน 3 ปี

- ที่ธนาคารพาณิชย์ เป็นผู้ออก ผู้รับรอง ผู้อาวล หรือผู้สั้กหลัง โดยไม่มีข้อจำกัดความรับผิดชอบ และไม่มีกองทุนสำรองเลี้ยงชีพพนักงาน กฟผ. เป็นผู้สั้กหลังในลำดับก่อนหน้ามาแล้ว
- ที่บริษัทเงินทุนอุตสาหกรรมแห่งประเทศไทย บริษัทเงินทุน บริษัทเครดิตฟองซิเอร์ บริษัทหลักทรัพย์เพื่อธุรกิจหลักทรัพย์ บริษัทประกันสินเชื่อขนาดย่อม บริษัทเงินทุนอุตสาหกรรมขนาดย่อม เป็นผู้ออก
- ที่บริษัทจดทะเบียนในตลาดหลักทรัพย์แห่งประเทศไทยหรือบริษัทซึ่งได้รับการจัดอันดับความน่าเชื่อถือใน 4 อันดับแรก (Category) จากบริษัทไทยเรตติ้ง แอนด์ อินฟอร์เมชันเซอร์วิส จำกัด (TRIS) หรือบริษัทฟิทช์ เรตติ้ง (ประเทศไทย) จำกัด (Fitch Rating) ไม่ต่ำกว่า BBB เป็นผู้ออก เฉพาะที่เป็นตัวแลกเงินหรือตัวสัญญาใช้เงินที่อายุไม่เกิน 2 ปี

กลุ่มที่ 3

- หุ้นกู้ที่ได้รับการจัดอันดับความน่าเชื่อถือใน 4 อันดับแรก (Category) จากบริษัทไทยเรตติ้ง แอนด์ อินฟอร์เมชันเซอร์วิส จำกัด (TRIS) หรือบริษัทฟิทช์ เรตติ้ง (ประเทศไทย) จำกัด (Fitch Rating) ที่ธนาคารพาณิชย์ บริษัทเงินทุน รัฐวิสาหกิจ บริษัทประกันสินเชื่อขนาดย่อม บริษัทเงินทุนอุตสาหกรรมขนาดย่อม บริษัทจดทะเบียนในตลาดหลักทรัพย์แห่งประเทศไทยและบริษัทจำกัด เป็นผู้ออก
- หุ้นกู้ที่ออกโดยธนาคารที่มีกฎหมายเฉพาะจัดตั้งขึ้น บริษัทเงินทุนอุตสาหกรรมแห่งประเทศไทย
- หน่วยลงทุนกองทุนรวมเพื่อแก้ไขปัญหาในระบบสถาบันการเงินประเภทลงทุนในตราสารคล้ายหุ้น (หุ้นบุริมสิทธิควบหุ้นกู้ด้อยสิทธิ) ที่ออกโดยธนาคารพาณิชย์ เช่น SLIP CAPS

กลุ่มที่ 4

- หุ้นสามัญ หุ้นบุริมสิทธิ และใบสำคัญแสดงสิทธิที่จะซื้อหุ้นที่ได้รับสิทธิจากการถือครองหุ้นสามัญหรือหุ้นบุริมสิทธิ โดยเน้นการลงทุนในหุ้นประเภท Defensive Stock, Dividend Stock และ Trading Stock

กลุ่มที่ 5

- ลงทุนในสินทรัพย์อื่นใดที่คณะกรรมการกองทุนให้ความเห็นชอบ

การลงทุนในหลักทรัพย์และทรัพย์สินกลุ่มที่ 1 ถึงกลุ่มที่ 3

ที่รัฐวิสาหกิจที่มีกฎหมายเฉพาะจัดตั้งขึ้น รัฐวิสาหกิจตามกฎหมายว่าด้วยวิธีการงบประมาณ บริษัทหลักทรัพย์เพื่อธุรกิจหลักทรัพย์ บริษัทประกันสินเชื่อขนาดย่อม และบริษัทเงินทุนอุตสาหกรรมขนาดย่อม เป็นผู้ออก อย่างใดอย่างหนึ่งได้ไม่เกินร้อยละ 3 ของมูลค่าทรัพย์สินสุทธิ และรวมกันทุกประเภททรัพย์สิน ที่ลงทุนในแต่ละสถาบันไม่เกินร้อยละ 5 ของมูลค่าทรัพย์สินสุทธิ

การลงทุนในหลักทรัพย์และทรัพย์สินกลุ่มที่ 2 ถึงกลุ่มที่ 4

ที่ธนาคารพาณิชย์หรือธนาคารอื่นที่มีกฎหมายเฉพาะจัดตั้งขึ้นเป็นผู้รับฝาก ผู้ออก ผู้รับรอง ผู้ आवัล หรือผู้สลักหลังอย่างใดอย่างหนึ่ง ได้ไม่เกินร้อยละ 15 ของมูลค่าทรัพย์สินสุทธิ เว้นแต่การลงทุนในหุ้นสามัญให้ลงทุนได้ไม่เกินร้อยละ 1 ของมูลค่าทรัพย์สินสุทธิ และรวมกันทุกประเภทหลักทรัพย์และทรัพย์สินที่ลงทุนในแต่ละสถาบันได้ไม่เกินร้อยละ 25 ของมูลค่าทรัพย์สินสุทธิ

ที่บริษัทเงินทุนอุตสาหกรรมแห่งประเทศไทยหรือบริษัทเงินทุนเป็นผู้ออกอย่างใดอย่างหนึ่งได้ไม่เกินร้อยละ 5 ของมูลค่าทรัพย์สินสุทธิ เว้นแต่การลงทุนในหุ้นสามัญให้ลงทุนได้ ไม่เกินร้อยละ 1 ของมูลค่าทรัพย์สินสุทธิ และรวมกันทุกประเภทหลักทรัพย์และทรัพย์สินที่ลงทุนในแต่ละสถาบันได้ไม่เกินร้อยละ 10 ของมูลค่าทรัพย์สินสุทธิ

ที่บริษัทเครดิตฟองซิเอร์ เป็นผู้ออก อย่างใดอย่างหนึ่งได้ไม่เกินร้อยละ 2 ของมูลค่าทรัพย์สินสุทธิ และรวมกันทุกประเภทหลักทรัพย์และทรัพย์สิน ที่ลงทุนในแต่ละสถาบันได้ไม่เกินร้อยละ 2 ของมูลค่าทรัพย์สินสุทธิ โดยมีระยะเวลาของการลงทุนแต่ละครั้งไม่เกิน 1 ปี

ที่บริษัทจดทะเบียนในตลาดหลักทรัพย์แห่งประเทศไทยหรือบริษัทซึ่งได้รับการจัดอันดับความน่าเชื่อถือใน 4 อันดับแรก (Category) จากบริษัทไทยเรตติ้ง แอนด์ อินฟอร์เมชันเซอร์วิส จำกัด (TRIS) หรือบริษัทฟิทช์ เรตติ้ง (ประเทศไทย) จำกัด (Fitch Rating) ไม่ต่ำกว่า BBB เป็นผู้ออกเฉพาะที่เป็นตัวแลกเปลี่ยนหรือตัวสัญญาใช้เงินที่อายุไม่เกิน 2 ปี ได้บริษัทละไม่เกินร้อยละ 2 ของมูลค่าทรัพย์สินสุทธิ และเมื่อรวมการลงทุนในตัวแลกเปลี่ยนและ/หรือตัวสัญญาใช้เงินของทุกบริษัทแล้วไม่เกินร้อยละ 5 ของมูลค่าทรัพย์สินสุทธิ

การลงทุนในหลักทรัพย์และทรัพย์สินกลุ่มที่ 3 ถึงกลุ่มที่ 4

ที่บริษัทจดทะเบียนเป็นผู้ออก สำหรับหุ้นสามัญไม่เกินร้อยละ 1 ของมูลค่าทรัพย์สินสุทธิ และรวมกันทุกประเภทหลักทรัพย์และทรัพย์สินที่ลงทุนในแต่ละบริษัท ได้ไม่เกินร้อยละ 5 ของมูลค่าทรัพย์สินสุทธิ ทั้งนี้สำหรับการลงทุนใน Trading Stocks ให้ลงทุนได้ในวงเงินรวมไม่เกินร้อยละ 3 ของมูลค่าทรัพย์สินสุทธิ เว้นแต่เป็นบริษัทนายจ้าง หรือบริษัทในเครือของนายจ้างเป็นผู้ออก ให้ลงทุนได้อย่างใดอย่างหนึ่ง ไม่เกิน ร้อยละ 7 ของมูลค่าทรัพย์สินสุทธิ และรวมกันทุกประเภทหลักทรัพย์และทรัพย์สินที่ลงทุนในแต่ละบริษัทได้ไม่เกินร้อยละ 15 ของมูลค่าทรัพย์สินสุทธิ

ที่บริษัทจำกัดเป็นผู้ออก ต้องได้รับความเห็นชอบจากคณะกรรมการกองทุนก่อนการลงทุน ทั้งสัดส่วนการลงทุนและประเภทของหลักทรัพย์และทรัพย์สิน เป็นแต่ละกรณีไป

3. การแก้ไขข้อบังคับกองทุน

ในรอบระยะเวลาบัญชีของกองทุนฯ ปี 2545 คณะกรรมการกองทุนมีมติให้แก้ไขข้อบังคับกองทุนสำรองเลี้ยงชีพพนักงาน กฟผ. โดยสำนักงานคณะกรรมการกำกับหลักทรัพย์และตลาดหลักทรัพย์ (ก.ล.ต.) ได้รับจดทะเบียนแก้ไขข้อบังคับกองทุนสำรองเลี้ยงชีพตามที่คณะกรรมการกองทุนเสนอขอแก้ไขเป็นที่เรียบร้อยแล้ว ดังนี้.-

3.1 คณะกรรมการกองทุนในคราวประชุมกองทุนครั้งที่ 6/2545 เมื่อวันที่ 5 กรกฎาคม 2545 มีมติให้รับบริษัท ราชบุรีพลังงาน จำกัด เข้าร่วมอยู่ในกองทุนสำรองเลี้ยงชีพ กฟผ. โดยเพิ่มรายชื่อ นายจ้างบริษัท ราชบุรีพลังงาน จำกัด เป็นนายจ้างที่ 4 ในข้อบังคับกองทุน และให้มีผลตั้งแต่วันที่ 1 กันยายน 2545 เพื่อรองรับการโอนย้ายสมาชิกซึ่งอยู่ในกองทุนเดียวกันและมีอายุงานต่อเนื่องกัน

3.2 คณะกรรมการกองทุนในคราวประชุมกองทุนครั้งที่ 8/2545 เมื่อวันที่ 6 กันยายน 2545 มีมติให้แก้ไขข้อบังคับกองทุนหมวดที่ 4 ว่าด้วยเงินสะสม เงินสมทบและเงินหรือทรัพย์สินอื่นที่มีผู้ถือหุ้นให้ ข้อ 8 วรรคสอง และวรรคสุดท้ายของข้อ 9 ดังนี้.-

“หมวด 4

เงินสะสม เงินสมทบและเงินหรือทรัพย์สินอื่นที่มีผู้ถือหุ้นให้

ข้อ 8. สมาชิกต้องจ่ายเงินสะสมเข้ากองทุนในอัตราไม่ต่ำกว่าร้อยละ 2 ของเงินเดือน แต่ต้องไม่เกินอัตราเงินสมทบที่ กฟผ. จ่ายตามข้อ 9 โดยยินยอมให้ กฟผ. หักเงินจำนวนดังกล่าวจากเงินเดือนส่งเข้ากองทุนทุกเดือน

สมาชิกจะต้องแจ้งอัตราเงินสะสมในใบสมัครเข้าเป็นสมาชิก ในกรณีที่สมาชิกประสงค์จะเปลี่ยนแปลงอัตราเงินสะสม ให้กระทำได้ ปีละ 4 ครั้ง ทั้งนี้ อัตราเงินสะสมที่ขอเปลี่ยนแปลง ต้องไม่เกินอัตราเงินสมทบที่ กฟผ. จ่ายตามข้อ 9 โดยให้ทำเป็นหนังสือแจ้งให้คณะกรรมการกองทุนทราบ ภายในกำหนดเวลา ดังนี้

- (1) แจ้งภายในเดือนมกราคมถึงเดือนมีนาคมของปีใด การเปลี่ยนแปลงอัตราเงินสะสมให้เริ่มตั้งแต่วันที่ 1 เมษายนของปีนั้น
- (2) แจ้งภายในเดือนเมษายนถึงเดือนมิถุนายนของปีใด การเปลี่ยนแปลงอัตราเงินสะสมให้เริ่มตั้งแต่วันที่ 1 กรกฎาคมของปีนั้น
- (3) แจ้งภายในเดือนกรกฎาคมถึงเดือนกันยายนของปีใด การเปลี่ยนแปลงอัตราเงินสะสมให้เริ่มตั้งแต่วันที่ 1 ตุลาคมของปีนั้น
- (4) แจ้งภายในเดือนตุลาคมถึงเดือนธันวาคมของปีใด การเปลี่ยนแปลงอัตราเงินสะสมให้เริ่มตั้งแต่วันที่ 1 มกราคมของปีถัดไป

ในกรณีที่สมาชิกมีอายุการทำงานครบ 20 ปี ในระหว่างเดือนใดและได้ยื่นคำร้องขอเปลี่ยนแปลงเพิ่มอัตรการจ่ายเงินสะสมเป็นร้อยละ 10 ของเงินเดือนไว้ก่อนหรือในระหว่างเดือนที่มีอายุการทำงานครบ 20 ปี การเปลี่ยนแปลงอัตราเงินสะสมให้เริ่มตั้งแต่วันที่ 1 ของเดือนถัดจากเดือนที่สมาชิกมีอายุการทำงานครบ 20 ปี

ข้อ 9. กฟผ. ต้องจ่ายเงินสมทบเข้ากองทุน

- (1) พนักงานที่มีอายุการทำงานไม่เกิน 20 ปี จ่ายสมทบให้ในอัตราร้อยละ 9 ของเงินเดือน
- (2) พนักงานที่มีอายุการทำงานเกิน 20 ปี จ่ายสมทบให้ในอัตราร้อยละ 10 ของเงินเดือน
- (3) พนักงานที่เป็นลูกจ้าง จ่ายสมทบให้ในอัตราร้อยละ 9 ของเงินเดือน

สำหรับพนักงานที่มีอายุการทำงานครบ 20 ปี ในระหว่างเดือนใดให้ กฟผ. จ่ายเงินสมทบในอัตราร้อยละ 10 ของเงินเดือนเข้ากองทุนในเดือนถัดไป”

3.3 คณะกรรมการกองทุนในคราวประชุมกองทุนครั้งที่ 8/2545 เมื่อวันที่ 6 กันยายน 2545 มีมติให้แก้ไขข้อบังคับกองทุนหมวดที่ 13 ว่าด้วยการโอนและการรับโอนสมาชิก ข้อ 53 และข้อ 54 ดังนี้

3.3.1 ข้อ 53 แก้ไขเพิ่มเติมดังนี้

1. แก้ไขคำว่า “กองทุนใหม่” “กองทุนเดิม” ในข้อ (1) และ (2) เป็น “กองทุนสำรองเลี้ยงชีพอื่น” และแก้ไขคำว่า “กองทุน” ต่อจากคำว่า “เป็นลายลักษณ์อักษรถึงการรับโอนเงิน” ในบรรทัดที่ 4 ของข้อ (2) เป็น “จากกองทุนสำรองเลี้ยงชีพอื่น”

2. ตัดคำว่า

“ของนายจ้าง(กองทุนใหม่)” ในบรรทัดที่ 5 - 6 ของวรรคแรกของข้อ

(1) ออก

“บริษัท” ในบรรทัดสุดท้ายของวรรคสองของข้อ (1) ออก

“(กองทุนเดิม)” ในบรรทัดที่สองของข้อ (2) ออก

“แต่ละราย” ในบรรทัดสุดท้ายของข้อ (2) และในบรรทัดสุดท้ายของ

วรรคสี่ของข้อ (3) ออก

“เดียวกัน” ที่อยู่ในข้อ (3) ออกทั้งหมด

3. เพิ่มเติมคำว่า “ของกองทุนนี้” ต่อจากคำว่า “เพื่อสิทธิในการรับเงินสมทบจากนายจ้าง” ในบรรทัดที่ห้าของข้อ (2)

3.3.2 แก้ไขเพิ่มเติมข้อความในข้อ 54 วรรคแรก ดังนี้

เพิ่มเติมข้อความว่า “สำรองเลี้ยงชีพอื่นของ” ต่อจากข้อความ “จากกองทุนไปให้แก่กองทุน” ในบรรทัดที่ 3 ของวรรคแรกโดยตัดคำว่า “แห่ง” หน้าคำว่า “นายจ้างใหม่” ออกด้วย ซึ่งข้อความใหม่ของบรรทัดที่ 3 จะเป็น “จากกองทุนไปให้แก่กองทุนสำรองเลี้ยงชีพอื่นของนายจ้างใหม่”

3.3.3 แก้ไขเพิ่มเติมข้อความในข้อ 54 วรรคสอง ดังนี้

เพิ่มเติมข้อความว่า “สำรองเลี้ยงชีพ” ต่อจากคำว่า “ในการรับโอนสมาชิกใหม่ที่โอนย้ายมาจากสมาชิกของกองทุน” ในบรรทัดแรกของวรรคสองและเพิ่มเติมข้อความว่า “สำรองเลี้ยงชีพ” ต่อจากคำว่า “ทะเบียนสมาชิกที่ครบถ้วนจากบริษัทจัดการของกองทุน” ในบรรทัดสุดท้ายของวรรคสอง

4. การลงคะแนนเสียงในฐานะผู้ถือหุ้น บมจ. ผลิตไฟฟ้าราชบุรีโฮลดิ้ง

คณะกรรมการกองทุนสำรองเลี้ยงชีพมอบอำนาจให้กรรมการและเลขานุการเข้าร่วมประชุมสามัญผู้ถือหุ้นประจำปี 2544 บมจ.ผลิตไฟฟ้าราชบุรีโฮลดิ้ง เมื่อวันที่ 22 เมษายน 2545 เพื่อใช้สิทธิลงคะแนนเสียงในฐานะผู้ถือหุ้นรายใหญ่อันดับที่ 4 ของ บมจ.ผลิตไฟฟ้าราชบุรีโฮลดิ้ง โดยได้ออกเสียงในแต่ละวาระการประชุม ดังนี้.-

- ออกเสียงเห็นด้วยในวาระการประชุมที่ 1 เรื่อง พิจารณารับรองรายงานการประชุมสามัญผู้ถือหุ้น ประจำปี 2543 ซึ่งประชุมเมื่อวันที่ 19 เมษายน 2544 ด้วยคะแนนเสียง 48,485,396 เสียง
- ออกเสียงเห็นด้วยในวาระการประชุมที่ 2 เรื่อง รับทราบรายงานประจำปีของคณะกรรมการเกี่ยวกับกิจการของบริษัทในรอบปีที่ผ่านมา และกิจการที่จะกระทำต่อไปในภายหน้าด้วยคะแนนเสียง 48,485,396 เสียง
- ออกเสียงเห็นด้วยในวาระการประชุมที่ 3 เรื่อง พิจารณาอนุมัติงบดุลและบัญชีกำไรขาดทุนประจำปี สิ้นสุด ณ วันที่ 31 ธันวาคม 2544 ด้วยคะแนนเสียง 48,485,396 เสียง
- ออกเสียงเห็นด้วยในวาระการประชุมที่ 4 เรื่อง พิจารณาอนุมัติการจัดสรรกำไรสุทธิประจำปีและการจ่ายเงินปันผล ด้วยคะแนนเสียง 48,485,396 เสียง
- ออกเสียงเห็นด้วยในวาระการประชุมที่ 5 เรื่อง พิจารณาแต่งตั้งผู้สอบบัญชีและกำหนดค่าธรรมเนียมในการสอบบัญชี ด้วยคะแนนเสียง 48,485,396 เสียง
- วาระการประชุมที่ 6 เรื่อง พิจารณาเลือกตั้งกรรมการแทนกรรมการที่ออกตามวาระและลาออก และกำหนดค่าตอบแทนกรรมการ ออกเสียงเห็นด้วยกับการแต่งตั้งกรรมการบางราย โดยงดออกเสียง 48,485,396 เสียงกรณีแต่งตั้งนายสมชัย ฤชุพันธุ์ และออกเสียงเห็นด้วย 48,485,396 เสียงสำหรับกรณีแต่งตั้งนายทวี บุตรสุนทร นายณอดุล สิทธิพงศ์ นายอารีพงศ์ ภูษ่อม และนายสุพร หอทิมาวกุล
- งดออกเสียงในวาระการประชุมที่ 7 เรื่อง พิจารณาเรื่องอื่นๆ (ถ้ามี) ด้วยคะแนนเสียง 48,485,396 เสียง

5. การสมัครเข้าเป็นสมาชิกสมาคมกองทุนสำรองเลี้ยงชีพ

คณะกรรมการกองทุนในคราวประชุมกองทุนครั้งที่ 4/2545 เมื่อวันที่ 10 พฤษภาคม 2545 มีมติเห็นชอบให้กองทุนสำรองเลี้ยงชีพสมัครเข้าเป็นสมาชิกสมาคมกองทุนสำรองเลี้ยงชีพ โดยให้ใช้เงินของกองทุนเป็นค่าสมัครสมาชิกสมาคมฯ 500 บาท และค่าบำรุงสมาคมปีละ 1,000 บาท รวมเป็นค่าใช้จ่ายทั้งสิ้น 1,500 บาท

6. การเข้าร่วมโครงการบ้าน รอส. เพื่อรัฐวิสาหกิจ

คณะกรรมการกองทุนในคราวประชุมกองทุนครั้งที่ 4/2545 เมื่อวันที่ 10 พฤษภาคม 2545 มีมติเห็นชอบให้กองทุนสำรองเลี้ยงชีพเข้าร่วมโครงการ “บ้าน รอส. เพื่อรัฐวิสาหกิจ” ซึ่งรัฐบาลโดยกระทรวงการคลัง ธนาคารอาคารสงเคราะห์ (รอส.) และสำนักงานคณะกรรมการกำกับหลักทรัพย์และตลาดหลักทรัพย์ (ก.ล.ต.) ได้ร่วมมือกันจัดทำขึ้นโดยมีวัตถุประสงค์เพื่อช่วยให้พนักงานรัฐวิสาหกิจสามารถมีที่อยู่อาศัยที่ถูกต้องตามความต้องการเป็นของตนเองได้ง่ายขึ้น ซึ่งพนักงาน กฟผ. และสมาชิกกองทุนสำรองเลี้ยงชีพสามารถขอกู้เงินได้ดังนี้

ส่วนที่ 1 หรือบัญชีเงินกู้ปกติที่ รอส. ปลดปล่อยให้แก่พนักงาน กฟผ. ด้วยอัตราดอกเบี้ยพิเศษ รอส. คิดอัตราดอกเบี้ยตามวงเงินกู้ในอัตราคงที่ 3 ปีแรกเท่ากับร้อยละ 4.5 ต่อปี และในปีที่ 4 เป็นต้นไปจะคิดอัตราดอกเบี้ยแบบลอยตัวเท่ากับอัตราดอกเบี้ยเงินฝากประจำประเภท 2 ปีของ รอส. บวกด้วยร้อยละ 2 ต่อปี (ประมาณร้อยละ 5 ต่อปี)

ส่วนที่ 2 หรือบัญชีเงินกู้พิเศษที่ รอส.ให้กู้เท่ากับวงเงินที่สมาชิกกองทุนผู้ขอกู้ โอนเงินจากกองทุนสำรองเลี้ยงชีพไปเข้ากองทุน Home Pooled Fund ในวงเงินไม่เกินร้อยละ 70 ของเงินในส่วนตามสิทธิที่มีอยู่ในกองทุนสำรองเลี้ยงชีพ ณ วันที่ 30 เมษายน 2545 ซึ่งกองทุน Home Pooled Fund จะนำเข้าฝากไว้กับ รอส.ในอัตราดอกเบี้ยเงินฝากเท่ากับร้อยละ 0.25 ต่อปี โดยเงินกู้ในส่วนนี้ รอส.จะคิดดอกเบี้ยตามวงเงินที่กู้ในอัตราร้อยละ 1.75 ต่อปี (อัตราดอกเบี้ยเงินฝากร้อยละ 0.25 + Spread ร้อยละ 1.50)

คณะกรรมการกองทุนร่วมกับธนาคารอาคารสงเคราะห์ได้จัดทำบันทึกข้อตกลงระหว่างธนาคารอาคารสงเคราะห์กับ กฟผ. เรื่อง การกู้ยืมเงินเพื่อที่อยู่อาศัยของพนักงานรัฐวิสาหกิจการไฟฟ้าฝ่ายผลิตแห่งประเทศไทยเสนอ ผวก. เพื่อพิจารณาขานนาม ซึ่ง ผวก. ได้พิจารณาขานนามให้ความเห็นชอบเมื่อวันที่ 11 มิถุนายน 2545

จากการประชาสัมพันธ์และการประสานงานของคณะกรรมการกองทุน มีสมาชิกเข้าร่วมโครงการโดยขอกู้เงินจากบัญชีเงินกู้ปกติ จำนวน 385 ราย จำนวนเงิน 335,700,430.74 บาท โดยไม่มีสมาชิกกู้เงินจากบัญชีเงินกู้พิเศษหรือ Home Pooled Fund เนื่องจากสมาชิกได้พิจารณาเห็นว่าการกู้เงินจากบัญชีเงินกู้พิเศษจะทำให้เสียประโยชน์ตอบแทนที่จะได้รับจากกองทุนสำรองเลี้ยงชีพ

ในนามของคณะกรรมการกองทุนสำรองเลี้ยงชีพพนักงาน กฟผ. ซึ่งจดทะเบียนแล้ว ขอขอบคุณ กฟผ. และสมาชิกกองทุนทุกท่านที่ได้ให้การสนับสนุนและให้ความร่วมมือในการดำเนินงานของกองทุนมาด้วยดีโดยตลอด และขอให้ความเชื่อมั่นว่าคณะกรรมการกองทุนจะบริหารจัดการกองทุนด้วยความรอบคอบระมัดระวังในการดูแลเงินกองทุน ให้มีความมั่นคงปลอดภัยได้ดุลที่ระหว่างผลตอบแทนระยะสั้นและระยะยาว ภายใต้ค่าใช้จ่ายที่สมเหตุสมผลเพื่อให้เกิดประโยชน์สูงสุดต่อมวลสมาชิกและ กฟผ.ต่อไป

ขอแสดงความนับถือ



(นายอุดม ชูวงศ์)

ประธานคณะกรรมการกองทุนสำรองเลี้ยงชีพ
พนักงาน กฟผ. ซึ่งจดทะเบียนแล้ว

กองทุนสำรองเลี้ยงชีพพนักงานการไฟฟ้าฝ่ายผลิตแห่งประเทศไทย ซึ่งจดทะเบียนแล้ว

ที่ คกสช-กฟผ. 001/2546

21 กุมภาพันธ์ 2546

เรื่อง ขอเชิญประชุมสามัญประจำปีสมาชิกกองทุนสำรองเลี้ยงชีพพนักงาน กฟผ. ซึ่งจดทะเบียนแล้ว
เรียน สมาชิกกองทุนสำรองเลี้ยงชีพฯ

เพื่ออนุวรรตน์ความในข้อ 41 หมวด 11 ว่าด้วยการประชุมสมาชิก ของข้อบังคับกองทุน
ซึ่งกำหนดให้คณะกรรมการกองทุนต้องจัดให้มีการประชุมสามัญปีละ 1 ครั้ง ภายในระยะเวลา 120 วัน
นับแต่วันสิ้นรอบระยะเวลาบัญชี คือวันที่ 31 ธันวาคม 2545 เพื่อให้สมาชิกรับทราบผลการดำเนินงานและ
รับรองงบการเงินของกองทุน และโดยที่งบการเงินของกองทุนประจำปีบัญชีดังกล่าวได้ผ่านการตรวจสอบ
และรับรองจากผู้ตรวจสอบบัญชีของกองทุนเป็นที่เรียบร้อยแล้ว

คณะกรรมการกองทุนจึงขอเชิญสมาชิกกองทุนเข้าร่วมประชุมสามัญประจำปี 2545
ในวันจันทร์ที่ 31 มีนาคม 2546 ณ อาคารประชาสัมพันธ์และหอประชุม กฟผ.1 สำนักงานกลาง กฟผ.
นนทบุรี เวลา 8.00 - 12.00 น. เพื่อรับทราบรายงานผลการดำเนินงานของกองทุนและรับรองงบการเงิน
ของกองทุน โดยมีระเบียบวาระการประชุม ดังนี้

- | | |
|------------------|--|
| ระเบียบวาระที่ 1 | เรื่องที่ประธานแจ้งให้ที่ประชุมทราบ
การบรรยายพิเศษเรื่อง “ทิศทางเศรษฐกิจไทยปี 2003”
โดย ดร.อนุสรณ์ ธรรมใจ ผู้อำนวยการอาวุโส สำนักวิจัย
และวางแผน บมจ.ธนาคารไทยพาณิชย์ |
| ระเบียบวาระที่ 2 | การรับรองรายงานการประชุมสามัญประจำปี 2544 |
| ระเบียบวาระที่ 3 | รายงานผลการดำเนินงานของกองทุน สิ้นสุด ณ 31 ธันวาคม 2545 |
| ระเบียบวาระที่ 4 | การรับรองงบดุล บัญชีกำไรขาดทุน ประจำปี 2545 |
| ระเบียบวาระที่ 5 | ตอบปัญหาสมาชิก |

จึงขอเรียนเชิญสมาชิกกองทุนสำรองเลี้ยงชีพฯ โปรดเข้าร่วมประชุมตามวัน เวลา และสถานที่
ดังกล่าวด้วย จะขอบคุณยิ่ง

ขอแสดงความนับถือ



(นายอุดม ฐวรงค์)

ประธานคณะกรรมการกองทุนสำรองเลี้ยงชีพพนักงาน กฟผ.
ซึ่งจดทะเบียนแล้ว

กำหนดการประชุมสามัญ
สมาชิกกองทุนสำรองเลี้ยงชีพพนักงาน กฟผ. ซึ่งจดทะเบียนแล้ว
ประจำปี 2545
วันจันทร์ที่ 31 มีนาคม 2546
ณ อาคารประชาสัมพันธ์และหอประชุม กฟผ.1
สำนักงานกลาง กฟผ.

เวลา 08.00 น. สมาชิกลงทะเบียน-รับเอกสาร

เวลา 08.45 น. เปิดประชุม

ระเบียบวาระการประชุม

- ระเบียบวาระที่ 1 ● เรื่องที่ประธานแจ้งให้ที่ประชุมทราบ
- การบรรยายพิเศษเรื่อง “ทิศทางเศรษฐกิจไทยปี 2003”
โดย ดร.อนุสรณ์ ธรรมใจ ผู้อำนวยการอาวุโส สำนักวิจัย
และวางแผน บมจ.ธนาคารไทยพาณิชย์

เวลา 10.30 น. รับประทานอาหารว่าง ณ บริเวณหน้าห้องประชุม กฟผ. 1

เวลา 10.45 น. ระเบียบวาระที่ 2 การรับรองรายงานการประชุมสามัญประจำปี 2544

ระเบียบวาระที่ 3 รายงานผลการดำเนินงานของกองทุน สิ้นสุด
ณ 31 ธันวาคม 2545

ระเบียบวาระที่ 4 การรับรองงบดุล บัญชีกำไรขาดทุน ประจำปี 2545

ระเบียบวาระที่ 5 ตอบปัญหาสมาชิก

เวลา 12.00 น. ปิดประชุม

รายงานการประชุมสามัญประจำปี 2544
กองทุนสำรองเลี้ยงชีพพนักงานการไฟฟ้าฝ่ายผลิตแห่งประเทศไทย
ซึ่งจดทะเบียนแล้ว
วันศุกร์ที่ 22 มีนาคม 2545
ณ อาคารประชาสัมพันธ์และหอประชุม กฟผ. 1

กรรมการที่เข้าร่วมประชุม

1. นายอุดม	ธูวงค์	ประธานคณะกรรมการ
2. นายแพทย์เรืองสันติ	สุดดีพงศ์	กรรมการ
3. นายคำมุย	จิราระวีร์ศักดิ์	กรรมการ
4. นายสันหัด	จิรายุวัฒน์	กรรมการ
5. นายประจวบ	อุชชิน	กรรมการ
6. นางโรจนา	พัชนี	กรรมการ
7. นายชาญชัย	เจียมจตุรพัฒพร	กรรมการ
8. นายสุนชัย	คำนุณเศรษฐ์	กรรมการ
9. นางวนิดา	นพรัตน์	กรรมการ
10. นายกมล	ศรีศาสตรา	กรรมการและเลขานุการ

สมาชิกที่เข้าประชุม

สมาชิกกองทุนสำรองเลี้ยงชีพพนักงานการไฟฟ้าฝ่ายผลิตแห่งประเทศไทย ซึ่งจดทะเบียนแล้ว เข้าร่วมการประชุม จำนวน 385 คน

ผู้เข้าร่วมประชุม

- เจ้าหน้าที่บริษัทหลักทรัพย์จัดการกองทุนรวมทีเอสโก้ จำกัด
นางแขขวัญ โรจน์วัฒนกุล
น.ส.ภาวิณี องค์กรวิสิทธิ์
- เจ้าหน้าที่ธนาคารกรุงเทพ จำกัด (มหาชน)
นายณรงค์ศักดิ์ ปลอดภัยชัย
น.ส.รติรส สัจจาไชยนนท์

เปิดประชุมเวลา 9.00 น.

นายอุดม ธูวงค์ ประธานคณะกรรมการกองทุนสำรองเลี้ยงชีพพนักงานการไฟฟ้าฝ่ายผลิตแห่งประเทศไทย ซึ่งจดทะเบียนแล้ว (คกสช-กฟผ.) เป็นประธานการประชุม ได้กล่าวเปิดประชุมและแจ้งต่อที่ประชุมว่า คณะกรรมการกองทุนสำรองเลี้ยงชีพพนักงาน กฟผ. ได้จัดให้มีการประชุมสามัญประจำปี 2544

ตามข้อบังคับกองทุนสำรองเลี้ยงชีพพนักงาน กฟผ. ข้อ 41 ซึ่งกำหนดให้มีการประชุมสามัญปีละ 1 ครั้ง ภายใน 120 วัน นับแต่วันสิ้นรอบระยะเวลาบัญชี โดยมีวัตถุประสงค์เพื่อ

1. ให้สมาชิกได้รับทราบผลการดำเนินงานของกองทุนในรอบระยะเวลาบัญชีที่ผ่านมา คือ ตั้งแต่วันที่ 1 มกราคม ถึง 31 ธันวาคม 2544
2. พิจารณารับรองงบการเงินของกองทุนในรอบระยะเวลาบัญชีที่ผ่านมาซึ่งผ่านการตรวจสอบและรับรองจากผู้สอบบัญชีของกองทุนแล้ว
3. ชักถามปัญหาและให้ข้อเสนอแนะที่เป็นประโยชน์ในการบริหารจัดการกองทุน
4. ให้สมาชิกกองทุนได้รับทราบและเข้าใจสภาพปัจจุบันและแนวโน้มของสภาพการณ์ทางเศรษฐกิจที่แท้จริงของประเทศ และแนวทางการปรับโครงสร้างกิจการไฟฟ้าตามนโยบายเร่งด่วนของรัฐบาลว่าด้วยการพัฒนารัฐวิสาหกิจ
5. จัดแสดงนิทรรศการทางการเงินเกี่ยวกับการออม การลงทุนเพื่อเป็นการสนับสนุนและส่งเสริมให้สมาชิกกองทุนเพิ่มการเก็บออมระยะยาว และเสริมสภาพคล่องให้กับสมาชิกกองทุนผ่านทางสินเชื่อส่วนบุคคล

บัดนี้กรรมการกองทุนทั้งสองฝ่ายที่มาจากการแต่งตั้งและจากการเลือกตั้ง รวมทั้งสมาชิกกองทุนสำรองเลี้ยงชีพได้เข้าร่วมประชุมเป็นจำนวน 385 คน ซึ่งครบองค์ประชุมตามที่กำหนดในข้อบังคับกองทุนสำรองเลี้ยงชีพพนักงาน กฟผ. ข้อ 43 แล้ว จึงขอเปิดประชุมสามัญประจำปี 2544

วาระที่ 1 เรื่องที่ประธานฯ แจ้งให้ที่ประชุมทราบ

ประธาน คคสช-กฟผ. แจ้งว่า ในปี 2544 ภาวะเศรษฐกิจโลกโดยรวมชะลอตัวลงอย่างรวดเร็วและรุนแรงกว่าที่ทุกฝ่ายได้คาดไว้โดยมีอัตราการขยายตัวเพียงร้อยละ 2.4 ซึ่งสาเหตุสำคัญมาจากการชะลอตัวของเศรษฐกิจสหรัฐอเมริกา สหภาพยุโรป และญี่ปุ่น ซึ่งเป็นตลาดนำเข้าสินค้าที่สำคัญของโลก ทำให้ความต้องการสินค้าอุปโภคบริโภค และสินค้าทุนจากตลาดหลักทั้ง 3 ลดลง จนนำไปสู่การหดตัวลดลงของมูลค่าการส่งออกของประเทศในภูมิภาคเอเชีย ที่เป็นแหล่งผลิตสินค้าเพื่อการส่งออกที่สำคัญรวมถึงประเทศไทย ที่เศรษฐกิจต้องพึ่งพาอาศัยปัจจัยภายนอกในสัดส่วนที่สูง เมื่อปัจจัยภายนอกไม่เอื้ออำนวยจึงทำให้การฟื้นตัวที่ดำเนินมาอย่างต่อเนื่องในช่วงที่ 2 ปีที่ผ่านมาต้องอ่อนแรงลง ภาคการส่งออกได้รับผลกระทบอย่างชัดเจน การหดตัวของมูลค่าการส่งออกได้แผ่ขยายมายังภาคเศรษฐกิจภายในประเทศ อุปสงค์รวมของการอุปโภคบริโภค และการลงทุนชะลอตัวลงจากระยะเดียวกันของปีก่อนอย่างชัดเจน มูลค่าการส่งออกสินค้าในรูปสกุลดอลลาร์สหรัฐหดตัวลงถึงร้อยละ 7 การชะลอตัวของเศรษฐกิจโลกส่งผลให้เศรษฐกิจไทยปี 2544 มีการขยายตัวในระดับเพียงร้อยละ 1.8 โดยอาศัยปัจจัยกระตุ้นเศรษฐกิจภายในตามแนวนโยบาย Dual Track Economy คือการพึ่งพาเศรษฐกิจต่างประเทศควบคู่ไปกับการพึ่งพาเศรษฐกิจในประเทศในสัดส่วนที่ 50:50 ที่รัฐต้องทำหน้าที่เป็นกลไกในการกระจายทรัพยากรหรือระบบสินเชื่อเพื่อให้เกิดการฟื้นตัวของระบบเศรษฐกิจแทนภาคเอกชนในตลอดช่วงปี 2544 ด้วยมาตรการทางการเงินและการคลังแบบผ่อนคลายเป็นผลให้ภาวะอัตราดอกเบี้ยอยู่ในทิศทางขาลงอย่างต่อเนื่องมาโดยตลอด โดยปี 2544 มีการปรับลดอัตราดอกเบี้ยเงินฝากลงถึง 75 bps. และส่งผลให้อัตราดอกเบี้ยตราสารหนี้รวมถึงผลตอบแทนจากพันธบัตรรัฐบาลปรับตัวลดลงตามไปด้วย โดย Bond Yield ในแต่ละช่วงอายุปรับลดลงตั้งแต่ 16 bps. ถึง 135 bps.

เพื่อเป็นการลดต้นทุนทางการเงินในการใช้งบประมาณขาดดุลของภาครัฐและกระตุ้นการระดมทุนและการปล่อยสินเชื่อของภาคเอกชนให้เกิดการใช้จ่ายและการลงทุนที่เพิ่มมากขึ้นรวมทั้งเพื่อกระตุ้นตลาดหุ้นที่ยังขาดปัจจัยบวกให้มีสภาพคล่องและ Market Capitalization มากขึ้น จะอย่างไรก็ตามแม้ว่าจะเป็นช่วงเวลาที่เศรษฐกิจอยู่ในภาวะชะงักงัน อัตราผลตอบแทนจากการลงทุนในตลาดเงินและตลาดทุนอยู่ในช่วงขาลง ตลาดหุ้นยังมีความผันผวนและขาดเสถียรภาพ คณะกรรมการกองทุนได้กำหนดกรอบนโยบายการลงทุนภายใต้การบริหารความเสี่ยงอย่างรอบคอบและระมัดระวัง เพื่อให้กองทุนได้รับผลตอบแทนที่เหมาะสมทั้งจากดอกเบี้ย เงินปันผล ส่วนเกินมูลค่าและความเติบโตของกองทุนอย่างมั่นคงในระยะยาวไปพร้อมกัน โดยในปี 2544 กองทุนได้รับผลตอบแทนสุทธิที่ 9.16%

ในโอกาสการประชุมสามัญประจำปี 2544 ในครั้งนี้ได้จัดให้มีการปาฐกถาพิเศษ เรื่อง ทิศทางเศรษฐกิจไทยกับการพัฒนาวิสาหกิจ เป็นวาระพิเศษขึ้นอีกกิจกรรมหนึ่งนอกเหนือจากนิทรรศการทางการเงินว่าด้วยการลงทุนและสินเชื่อ โดยมีเจตนารมณ์ที่จะให้สมาชิกกองทุนได้มีโอกาสรับทราบถึงสภาพปัจจุบันและแนวโน้มของสภาวการณ์ทางเศรษฐกิจของประเทศตลอดจนแนวทางการปรับโครงสร้างกิจการไฟฟ้าตามนโยบายเร่งด่วนของรัฐบาลว่าด้วยการพัฒนาวิสาหกิจ ซึ่งได้เรียนเชิญ ดร.สมคิด จาตุศรีพิทักษ์ รองนายกรัฐมนตรีและรัฐมนตรีว่าการกระทรวงการคลังมาเป็นองค์ปาฐกถาพิเศษ แต่โดยที่ท่านติดภารกิจเร่งด่วนที่สำคัญของรัฐบาล จึงไม่สามารถมาบรรยายพิเศษในวันนี้ได้ และได้มอบหมายให้ท่านปลัดกระทรวงการคลัง คุณสมใจนึก เองตระกูล มาเป็นผู้บรรยายพิเศษแทน ซึ่งจะเป็นการบรรยายในวาระถัดไปภายหลังหยุดพักการประชุม

ที่ประชุมรับทราบ

วาระที่ 2 รับรองรายงานการประชุมสามัญประจำปี 2543

ประธาน คกสช-กฟผ. เสนอขอการรับรองรายงานการประชุมสามัญประจำปี 2543
ที่ประชุมรับรองรายงานการประชุมสามัญประจำปี 2543

วาระที่ 3 รายงานผลการดำเนินงานของกองทุน สิ้นสุด ณ 31 ธันวาคม 2544

กรรมการเลขาธิการ คกสช-กฟผ. รายงานผลการดำเนินงานของกองทุนโดยรวม ดังนี้

1. การดำเนินงานของกองทุน

1.1 สถานภาพของกองทุนโดยรวม

<input type="radio"/> สิ้นทรัพย์สุทธิ	19,817,112,940.60	บาท
<input type="radio"/> จำนวนสมาชิก	28,181	คน
<input type="checkbox"/> เป็นส่วนของ กฟผ.	28,101	คน
<input type="checkbox"/> เป็นส่วนของ บมจ.ผลิตไฟฟ้าราชบุรีโฮลดิ้ง	44	คน
<input type="checkbox"/> เป็นส่วนของบริษัท ผลิตไฟฟ้าราชบุรี จำกัด	36	คน

○ รับสมาชิกใหม่ระหว่างปี	146	คน
○ พันสมาชิกภาพ	743	คน
○ กองทุนจ่ายเงินให้แก่ผู้สิ้นสมาชิกภาพในปี 2544 รวมเป็นเงินทั้งสิ้น		
843,453,639.96 บาท แยกเป็น		
เงินสะสม	121,984,153.19	บาท
ผลประโยชน์	34,461,231.02	บาท
เงินสมทบ	425,847,613.30	บาท
ผลประโยชน์	261,160,642.45	บาท

1.2 การเปลี่ยนแปลงกรรมการกองทุนในปี 2544

ในรอบระยะเวลาบัญชีของกองทุนฯ ปี 2544 คณะกรรมการกองทุนได้พ้นวาระก่อนครบกำหนดการดำรงตำแหน่งกรรมการรวม 3 ท่าน คือ

- นายชูชัย สุวรรณเกษร์
- น.ส.อัจฉรีย์ อังศุโกมุทกุล
- นายถาวร บุนยรัตพันธุ์

คณะกรรมการได้เลือกกรรมการฝ่ายลูกจ้างที่ได้รับคะแนนอันดับถัดไปจากการเลือกตั้งครั้งก่อน คือเมื่อวันที่ 20 มีนาคม 2542 ขึ้นมาเป็นกรรมการ 2 ท่าน คือ

- นายพิพัฒน์ รัชมะपालะ
- นายสิทธิชัย ตั้งตรงจิตร

สำหรับกรรมการฝ่ายนายจ้างซึ่งสิ้นสมาชิกภาพไปนั้นเนื่องจากใกล้จะครบวาระของการเป็นกรรมการกองทุน พวก. จึงให้รอไว้ตั้งใหม่พร้อมกันทั้งหมด ซึ่ง พวก. ได้ออกคำสั่ง กฟผ. ที่ ค.20/2545 เรื่องแต่งตั้งคณะกรรมการกองทุนสำรองเลี้ยงชีพพนักงาน กฟผ. โดยให้มีผลตั้งแต่วันที่ 8 มีนาคม 2545 เป็นต้นไป

1.3 การแต่งตั้งบริษัทจัดการกองทุน

โดยที่สัญญาแต่งตั้งบริษัทจัดการกองทุนซึ่งมีธนาคารกรุงเทพ และ บลจ.ทิสโก้ เป็นบริษัทจัดการกองทุน ได้ครบกำหนดอายุสัญญาจ้างในวันที่ 31 ธันวาคม 2544 เพื่อให้เป็นไปตามข้อกำหนดของข้อบังคับกองทุนในการสรรหาบริษัทจัดการใหม่เข้ามารับช่วงการบริหารกองทุน คณะกรรมการกองทุนจึงได้พิจารณาคัดเลือกบริษัทจัดการกองทุนให้ทำหน้าที่บริหารกองทุนต่อจากคู่สัญญาเดิมเป็นเวลา 3 ปี นับตั้งแต่วันที่ 1 มกราคม 2545 ถึงวันที่ 31 ธันวาคม 2547 โดยได้กำหนดเงื่อนไขการจ้างบริษัทจัดการกองทุน (Terms Of Reference : TOR) เพื่อเปิดโอกาสให้สถาบันการเงินที่ได้รับใบอนุญาตให้ประกอบธุรกิจหลักทรัพย์ประเภทการจัดการกองทุนส่วนบุคคลทุกราย ได้มีโอกาสยื่นข้อเสนอเข้าเป็นบริษัทจัดการกองทุนของกองทุนสำรองเลี้ยงชีพ กฟผ. ซึ่งเงื่อนไขการจ้างเป็นไปตามมติที่ประชุมคณะกรรมการกองทุนในคราวประชุมกองทุนครั้งที่ 9/2544 เมื่อวันที่ 15 ตุลาคม 2544

คณะกรรมการกองทุนได้ส่งเงื่อนไขการจ้างบริษัทจัดการ (TOR) ให้บริษัทจัดการจำนวน 25 บริษัท มีผู้มายื่นซองข้อเสนอเป็นบริษัทจัดการจำนวน 8 บริษัท ซึ่งประกอบด้วย

1. ธนาคารกรุงเทพ จำกัด (มหาชน)
2. ธนาคารไทยพาณิชย์ จำกัด (มหาชน)
3. ธนาคารไทยธนาคาร จำกัด (มหาชน)
4. ธนาคารกรุงศรีอยุธยา จำกัด (มหาชน)
5. บริษัทหลักทรัพย์จัดการกองทุนกรุงไทย จำกัด
6. บริษัทหลักทรัพย์จัดการกองทุนทิสโก้ จำกัด
7. บริษัทหลักทรัพย์จัดการกองทุนรวมกลสิกรไทย จำกัด
8. บริษัทหลักทรัพย์จัดการกองทุนรวมววรรณ จำกัด

คณะกรรมการกองทุนได้พิจารณาคัดเลือกผู้ยื่นข้อเสนอเป็นบริษัทจัดการที่มีข้อเสนอถูกต้องตรงตามเงื่อนไขใน TOR และอัตราค่าธรรมเนียมต่ำไว้ในเบื้องต้นรวม 4 บริษัท และดำเนินการเจรจาต่อรองตามลำดับเพื่อหาข้อยุติในเรื่อง Benchmarking และอัตราค่าธรรมเนียมการจัดการสำหรับการเป็นผู้จัดการร่วมที่ต้องมี Benchmark เหมือนกันและอัตราค่าธรรมเนียมเท่ากัน โดย บมจ.ธนาคารไทยธนาคาร และ บมจ.ธนาคารไทยพาณิชย์ บรรลุการเจรจาตามเงื่อนไขดังกล่าวในที่สุด จึงได้รับแต่งตั้งเป็นบริษัทจัดการกองทุน

1.4 การแต่งตั้งผู้รับฝากทรัพย์สินของกองทุน

โดยที่สัญญาแต่งตั้งผู้รับฝากทรัพย์สินซึ่งธนาคารซีทีแบงก์ เอ็น เอ สาขากรุงเทพฯ และ บง.ทิสโก้ จำกัด (มหาชน) เป็นคู่สัญญา ได้ครบกำหนดอายุสัญญาจ้างในวันที่ 31 ธันวาคม 2544 และเพื่อให้เป็นไปตามข้อกำหนดในข้อบังคับกองทุนในการสรรหาผู้รับฝากทรัพย์สินของกองทุน คณะกรรมการกองทุนได้ทำการพิจารณาคัดเลือกผู้รับฝากทรัพย์สินรายใหม่ให้ทำหน้าที่ต่อจากคู่สัญญาเดิม โดยมีอายุสัญญาเป็นเวลา 3 ปี นับตั้งแต่วันที่ 1 มกราคม 2545 ถึง วันที่ 31 ธันวาคม 2547 เพื่อให้สอดคล้องกับสัญญาแต่งตั้งบริษัทจัดการ โดยคณะกรรมการกองทุนได้กำหนดเงื่อนไขการจ้างบริษัทจัดการกองทุน (TOR) เพื่อเปิดโอกาสให้สถาบันการเงินที่ได้รับความเห็นชอบให้เป็นผู้รับฝากทรัพย์สินที่ได้รับอนุญาตจากสำนักงานคณะกรรมการกำกับหลักทรัพย์และตลาดหลักทรัพย์ (ก.ล.ต.) ทุกราย ได้มีโอกาสยื่นข้อเสนอเข้าเป็นผู้รับฝากทรัพย์สินของกองทุนซึ่งเงื่อนไขการจ้างเป็นไปตามมติที่ประชุมคณะกรรมการกองทุนในคราวประชุมกองทุนครั้งที่ 9/2544 เมื่อวันที่ 15 ตุลาคม 2544

คณะกรรมการกองทุนได้ส่งเงื่อนไขการจ้างบริษัทรับฝากทรัพย์สิน (TOR) ไปยังบริษัทผู้รับฝากทรัพย์สินจำนวน 12 ราย เพื่อให้ยื่นข้อเสนอในการที่จะเข้าเป็นผู้รับฝากทรัพย์สินของกองทุน มีผู้ยื่นขอเสนอเป็นบริษัทผู้รับฝากทรัพย์สินจำนวน 8 ราย ซึ่งประกอบด้วย

1. ธนาคารกรุงเทพ จำกัด (มหาชน)
2. ธนาคารไทยพาณิชย์ จำกัด (มหาชน)
3. ธนาคาร เอบีเอ็น แอมโร เอ็น.วี.
4. ธนาคารกรุงศรีอยุธยา จำกัด (มหาชน)
5. ธนาคารกรุงไทย จำกัด (มหาชน)
6. บริษัทเงินทุนทิสโก้ จำกัด (มหาชน)
7. ธนาคารกลสิกรไทย จำกัด (มหาชน)
8. ธนาคารซีทีแบงก์ เอ็น เอ

คณะกรรมการกองทุนได้พิจารณาคัดเลือกผู้ยื่นข้อเสนอเป็นผู้รับฝากทรัพย์สินที่มีข้อเสนอตรงตามเงื่อนไขใน TOR และอัตราค่าธรรมเนียมรับฝากต่ำสุด 3 ลำดับ โดยแยกเป็น กรณีที่มีผู้รับฝากทรัพย์สิน 2 รายและกรณีที่มีผู้รับฝากทรัพย์สินรายเดียว เพื่อมาทำการเจรจาต่อรองให้ได้เงื่อนไขที่ดีที่สุด โดยเน้นในเรื่องของอัตราค่าธรรมเนียมต่ำสุด ผลการพิจารณาและเจรจาต่อรอง ได้ข้อยุติว่าการใช้ผู้รับฝากทรัพย์สินเพียงรายเดียวจะประหยัดค่าใช้จ่ายของกองทุนได้มากกว่า เนื่องจากอัตราค่าธรรมเนียมที่ต่ำและมีระบบงานการเก็บรักษาทรัพย์สินที่ยอมรับได้และเป็นมาตรฐานเดียวกัน โดยธนาคารซีทีแบงก์ เอ็น เอ ซึ่งเสนอราคาต่ำสุดและมีระบบการเก็บรักษาทรัพย์สินที่มีมาตรฐานสูงเป็นที่ยอมรับทั้งในและต่างประเทศ ได้รับการแต่งตั้งเป็นผู้รับฝากทรัพย์สินของกองทุน

1.5 การแต่งตั้งผู้สอบบัญชีกองทุน

โดยที่บริษัทสอบบัญชีธรรมนิติ จำกัด ผู้สอบบัญชีของกองทุนสำรองเลี้ยงชีพ กฟผ. ประจำปี 2544 ครบกำหนดสัญญาในวันที่ 31 ธันวาคม 2544 เพื่อให้การแต่งตั้งผู้สอบบัญชีของกองทุนสำรองเลี้ยงชีพ กฟผ. สำหรับปี 2545 เป็นไปด้วยความเรียบร้อย คณะกรรมการกองทุนจึงมีมติให้มีการสอบราคาเพื่อคัดเลือกผู้สอบบัญชีของกองทุน ที่มีคุณสมบัติเป็นผู้สอบบัญชีที่ได้รับความเห็นชอบจากสำนักงานคณะกรรมการกำกับหลักทรัพย์และตลาดหลักทรัพย์ (ก.ล.ต.) ที่น่าเชื่อถือจำนวน 7 รายเพื่อสอบราคาและพิจารณาคัดเลือกบริษัทผู้สอบบัญชีที่มีความเหมาะสมและแต่งตั้งให้เป็นผู้สอบบัญชีประจำปี 2545 ต่อไป โดยมีผู้สอบบัญชีเสนอราคา 4 รายและคณะกรรมการมีมติเห็นชอบให้บริษัทสอบบัญชีธรรมนิติ จำกัด ได้รับการคัดเลือกเป็นผู้สอบบัญชีของกองทุนสำรองเลี้ยงชีพ กฟผ. ประจำปี 2545 เนื่องจากเป็นผู้เสนอขอบเขตการบริการและข้อกำหนดเพื่อการตรวจสอบบัญชีกองทุนฯ ดีที่สุด และเสนอค่าธรรมเนียมบริการสอบบัญชีต่ำสุด

1.6 การแก้ไขข้อบังคับกองทุนเพื่อให้สอดคล้องกับหลักเกณฑ์การบริหารจัดการกองทุนภายใต้การกำกับดูแลของสำนักงาน ก.ล.ต.

สืบเนื่องจากในปี 2543 คณะกรรมการกองทุนได้ขอจดทะเบียนแก้ไขข้อบังคับกองทุนเพื่อให้สอดคล้องกับกฎหมายฉบับใหม่ใน 2 เรื่องคือ การแก้ไขข้อบังคับกองทุนในข้อ 55. เพื่อให้การบริหารจัดการกองทุนถือปฏิบัติให้เป็นไปตามกฎหมายฉบับใหม่ที่กำหนดให้ผู้จัดการกองทุนมีหน้าที่และอยู่ภายใต้บังคับบทบัญญัติเกี่ยวกับการจัดการกองทุนส่วนบุคคล ตามกฎหมายว่าด้วยหลักทรัพย์และตลาดหลักทรัพย์ และใน ส่วนที่ 2 แก้ไขข้อบังคับกองทุนทั้งฉบับเพื่อให้สอดคล้องกับหลักเกณฑ์ วิธีการที่กำหนดไว้ในพระราชบัญญัติและกฎหมายที่เกี่ยวข้อง ซึ่งสำนักงาน ก.ล.ต. ได้รับจดทะเบียนการแก้ไขข้อบังคับกองทุนในข้อ 55. และกองทุนได้ยึดถือเป็นหลักปฏิบัติตลอดมา ส่วนการขอแก้ไขข้อบังคับกองทุนทั้งฉบับ ในชั้นแรกสำนักงาน ก.ล.ต. ยังไม่รับจดทะเบียนให้ ด้วยเหตุที่ในช่วงระยะเวลาของการปรับเปลี่ยนรูปแบบการบริหารจัดการกองทุนสำรองเลี้ยงชีพ ในปี 2544 ที่ผ่านมาสำนักงาน ก.ล.ต. ได้ออกประกาศกำหนดระเบียบ หลักเกณฑ์ วิธีการ เงื่อนไขเกี่ยวกับการจัดการกองทุนขึ้นใหม่เพิ่มเติมอย่างต่อเนื่องอีกหลายฉบับซึ่งเป็นการกำหนดแนวทางเกี่ยวกับระเบียบปฏิบัติที่แตกต่างไปจากหลักเกณฑ์เดิมที่กำหนดไว้เช่น

1. แก้ไขคำนิยามให้สอดคล้องกับกฎหมายฉบับใหม่
2. แก้ไขวิธีการรับสมาชิกและการสิ้นสุดสมาชิกภาพ
3. เพิ่มเติมอำนาจหน้าที่ของคณะกรรมการกองทุน
4. แก้ไขหลักเกณฑ์และวิธีการคำนวณผลประโยชน์ที่ลูกจ้างจะได้รับ

5. แก้ไขข้อกำหนดเกี่ยวกับหลักเกณฑ์ วิธีการและระยะเวลาในการจ่ายเงินเมื่อลูกจ้างสิ้นสมาชิกภาพ หรือเมื่อเลิกกองทุน
6. แก้ไขข้อกำหนดเกี่ยวกับหลักเกณฑ์การกำหนดมูลค่าต่อหน่วยที่ตราไว้ของกองทุน หลักเกณฑ์และวิธีการคำนวณจำนวนหน่วยและมูลค่าต่อหน่วยกองทุนและการให้บริษัทจัดการดำเนินการในกรณีที่มีมูลค่าต่อหน่วยกองทุนไม่ถูกต้อง

ทั้งนี้คณะกรรมการกองทุนได้นำเสนอขอจดทะเบียนแก้ไขข้อบังคับกองทุนสำรองเลี้ยงชีพ กฟผ. ต่อนายทะเบียนกองทุนเพิ่มเติมหลายครั้ง โดยนายทะเบียนได้รับจดทะเบียนข้อบังคับกองทุนสำรองเลี้ยงชีพ กฟผ. ทั้งฉบับเมื่อวันที่ 22 กุมภาพันธ์ 2545 เป็นที่เรียบร้อยแล้ว

2. สถานภาพทางการเงินและผลการดำเนินงานของกองทุน

ประธาน คคสช-กฟผ. ขอให้บริษัทจัดการกองทุนบริษัทหลักทรัพย์จัดการกองทุนทิสโก้ จำกัด และธนาคารกรุงเทพ จำกัด (มหาชน) รายงานสถานภาพทางการเงินของกองทุนและผลการดำเนินงานของกองทุนในรอบปีบัญชี 2544 ในส่วนที่แต่ละบริษัทรับผิดชอบ โดยให้ธนาคารกรุงเทพ จำกัด (มหาชน) เป็นผู้รายงานก่อน และบริษัทหลักทรัพย์จัดการกองทุนทิสโก้ จำกัด เป็นผู้รายงานสรุปในภาพรวมดังนี้

● คุณรติรส สัจจาไชยนนท์ เจ้าหน้าที่ด้านการตลาด ธนาคารกรุงเทพ จำกัด (มหาชน) ได้รายงานผลการดำเนินงาน ประจำปี 2544 ในส่วนที่ธนาคารกรุงเทพ รับผิดชอบ และผลการดำเนินงานรวมทั้งสองบริษัท โดยสรุปได้ดังนี้

ยอดสินทรัพย์กองทุน ณ วันที่ 31 ธันวาคม 2544	10,387,396,887.44	บาท
รายได้จากการดำเนินงาน ณ 31 ธันวาคม 2544	816,379,311.81	บาท
ยอดเงินลงทุนสุทธิปี 2544 ตามราคายุติธรรม	10,313,831,268.19	บาท
ผลตอบแทนเฉลี่ยจากการลงทุนของกองทุนสะสม ปี 2544	8.67	%

● คุณเชษฐวิญ โรจน์วัฒนกุล ผู้จัดการฝ่ายการตลาด บริษัทหลักทรัพย์จัดการกองทุนทิสโก้ จำกัด ได้รายงานผลการดำเนินงานประจำปี 2544 ในส่วนที่บริษัทหลักทรัพย์จัดการกองทุนทิสโก้ จำกัด รับผิดชอบ ดังนี้

ยอดสินทรัพย์กองทุน ณ วันที่ 31 ธันวาคม 2544	9,429,716,053.16	บาท
รายได้จากการดำเนินงาน ณ 31 ธันวาคม 2544	819,576,857.03	บาท
ยอดเงินลงทุนสุทธิ ปี 2544 ตามราคายุติธรรม	9,278,843,356.99	บาท
ผลตอบแทนเฉลี่ยจากการลงทุนของกองทุนสะสม ปี 2544	9.72	%

สำหรับผลการดำเนินงานของกองทุนของบริษัทจัดการทั้งสองบริษัทประจำปี 2544 โดยรวมเป็นดังนี้

ยอดสินทรัพย์กองทุนทั้งหมด	19,817,112,940.60	บาท
รายได้จากการดำเนินงาน	1,635,956,168.84	บาท
ยอดเงินลงทุนสุทธิ ปี 2544 ตามราคายุติธรรม	19,592,674,625.18	บาท

ผลตอบแทนเฉลี่ยจากการลงทุนก่อนหักค่าใช้จ่าย	9.36	%
ผลตอบแทนเฉลี่ยสุทธิ	9.16	%
อัตราดอกเบี้ยเงินฝากประจำ 12 เดือนเฉลี่ยของธนาคารกสิกรไทย จำกัด(มหาชน) และธนาคารกรุงเทพ จำกัด (มหาชน) เท่ากับ	3.04	%
ผลการเปรียบเทียบอัตราผลตอบแทนจากการลงทุน สูงกว่าอัตราเงินฝากประจำ	6.12	%
จำนวนหน่วยรวม	1,913,111,208.6095	หน่วย
มูลค่าทรัพย์สินสุทธิต่อหน่วย	10.3586	บาท
จำนวนสมาชิก ณ 31 ธันวาคม 2544 มีทั้งสิ้น	28,181	คน

ที่ประชุมรับทราบ

วาระที่ 4 รับรองงบดุล งบกำไรขาดทุน งบแสดงการเปลี่ยนแปลงสินทรัพย์สุทธิ งบกระแสเงินสด ประจำปี 2544

ประธาน คคสช-กฟผ. เสนอขอให้ที่ประชุมพิจารณารับรองงบการเงินของกองทุนประจำปี 2544 ซึ่งผ่านการตรวจสอบและรับรองจากผู้สอบบัญชีของกองทุน คือ บริษัทสอบบัญชีธรรมนิติ จำกัด แล้ว ซึ่งประกอบด้วย

- งบดุล รายละเอียดในรายงานประจำปีหน้า 35-36
- งบกำไรขาดทุน รายละเอียดในรายงานประจำปีหน้า 37
- งบแสดงการเปลี่ยนแปลงสินทรัพย์สุทธิ ในรายงานประจำปีหน้า 38
- งบกระแสเงินสด รายละเอียดในรายงานประจำปีหน้า 39

โดยมีงบประกอบรายละเอียดเงินลงทุนหน้า 40-78 ข้อมูลทางการเงินและข้อมูลเพิ่มเติมที่สำคัญในหน้า 79 และหมายเหตุประกอบงบการเงินในหน้า 80-84 ของรายงานประจำปี

สมาชิกกองทุนมีข้อซักถามว่า หลักการบันทึกราคายุติธรรมของเงินลงทุนในสินทรัพย์เป็นอย่างไร เหมือนหรือต่างกับการฝากเงินของธนาคารที่มูลค่าราคายุติธรรมจะเพิ่มขึ้นตามอัตราดอกเบี้ย ตามระยะเวลาที่ผ่านมาหรือไม่

คุณชาญวิทย์ โจรณ์วัฒนกุล เจ้าหน้าที่บริษัทหลักทรัพย์จัดการกองทุนรวมทีสโก้ จำกัด ในฐานะบริษัทจัดการกองทุน ชี้แจงว่า หลักในการแสดงราคายุติธรรมของกองทุนสำรองเลี้ยงชีพภายใต้มาตรฐานบัญชีฉบับที่ 42 กำหนดให้แสดงราคายุติธรรมบวกกับดอกเบี้ยค้างรับที่เกิดขึ้นของเงินลงทุนนั้นๆ ในส่วนของตราสารที่ไม่มีการซื้อขายเปลี่ยนมือ ราคายุติธรรมหรือราคาตลาดของเงินฝากธนาคารก็จะเท่ากับเงินลงทุนบวกกับดอกเบี้ยค้างรับที่เกิดขึ้นในช่วงเวลานั้น สำหรับตราสารที่มีการเปลี่ยนมือซื้อขายได้ เช่น หุ้นสามัญ ราคายุติธรรมจะเกิดจากราคาตลาดที่มีการซื้อขายในตลาด และถ้าเป็นพันธบัตร หรือหุ้นกู้ ราคาจะเป็นไปตาม Yield ที่ซื้อขายล่าสุดเรียกว่า Clean Price บวกด้วยดอกเบี้ยค้างรับเรียกว่า Dirty Price ซึ่งในงบการเงินหรือรายงานทางการเงินจะแสดงราคายุติธรรมในรูปของ Dirty Price

กรรมการเลขานุการ คคสช-กฟผ. ซึ่งแจ้งเพิ่มเติมว่า จากรายงานผลการดำเนินงานประจำปี 2544 ตั้งแต่หน้าที่ 40 ถึงหน้า 78 ได้นำสินทรัพย์ทั้งหมดของกองทุนมาแสดงให้เห็นราคายุติธรรม หรือ Fair Value ซึ่งท่านสมาชิกจะสามารถทราบได้ว่ามูลค่ายุติธรรมของทรัพย์สินแต่ละรายการจะประกอบไปด้วยมูลค่าที่ตราไว้ หรือมูลค่าตามหน้าตัว ที่กองทุนได้มีการลงทุนไว้ ทั้งในราคา Par, Discount หรือ Premium ซึ่งถ้าเป็นราคา Discount หรือ Premium ต้องทำการ Amortized ตามระยะเวลาที่เหลืออยู่ของตราสารนั้นๆ เพื่อให้ราคาที่สูงขึ้นปรับไปสู่ราคาตามหน้าตัวที่เรียกว่าราคาทุนและเมื่อบวกด้วยดอกเบี้ยค้างรับจะเป็นราคายุติธรรม

สมาชิกกองทุนมีข้อซักถามว่า รายงานผลการดำเนินงานประจำปี 2544 ในหน้าที่ 71 การลงทุนในหน่วยลงทุนของกองทุนซึ่งส่วนใหญ่จะเป็นการลงทุนในหุ้นกู้ด้อยสิทธิ จึงขอทราบว่ามียุทธวิธีการบันทึกราคายุติธรรมอย่างไร

คุณภาวิณี องค์กรวิสิฐร์ เจ้าหน้าที่บริษัทหลักทรัพย์จัดการกองทุนทีสโก้ จำกัด ในฐานะบริษัทจัดการกองทุน ซึ่งแจ้งว่า วิธีกรบันทึกราคายุติธรรมของหน่วยลงทุนจะบันทึกราคาตามหลักเกณฑ์การคำนวณมูลค่าทรัพย์สินสุทธิ (NAV) ซึ่งบริษัทจัดการของหน่วยลงทุนนั้นจะประกาศราคายุติธรรมให้ผู้ถือหน่วยลงทุนทราบ

สมาชิกกองทุนมีข้อซักถามว่า

1. ขอให้บริษัทจัดการเปรียบเทียบการบันทึกราคายุติธรรมของกองทุนสำรองเลี้ยงชีพกับกองทุนเปิดธรรมดาทั่วไปว่ามีการบันทึกอย่างไร ซึ่งกองทุนเปิดธรรมดาทั่วไปจะมีค่าเตือนอยู่ 2 ประการคือ ประการแรกการลงทุนมีความเสี่ยงผู้ลงทุนควรศึกษาข้อมูลก่อนตัดสินใจลงทุน ประการที่สองคือผลการดำเนินงานในอดีตของกองทุนมิได้เป็นสิ่งยืนยันถึงผลการดำเนินงานในอนาคตว่ามีความแตกต่างกันอย่างไร

2. ตราสารหนี้ที่ผิดนัดชำระหนี้และต่อมาได้รับชำระคืนบางส่วน การเฉลี่ยคืนให้กับสมาชิกนั้น กองทุนสำรองเลี้ยงชีพและกองทุนรวมมีความเหมือนหรือต่างกันอย่างไร

3. หุ่นของบริษัทผลิตไฟฟ้าราชบุรี โฮลดิ้ง จำกัด (มหาชน) มียุทธวิธีการบันทึกราคายุติธรรมอย่างไร เพราะเนื่องจากกองทุนฯ ได้ซื้อหุ้นที่ติด Silent Period อยู่ ถึงแม้ว่าหุ้นจะเข้าสู่ตลาดหลักทรัพย์แล้วก็ตาม แต่หุ้นก็ไม่สามารถที่จะซื้อขายได้จริงจึงขอให้เปรียบเทียบการบันทึกราคาหุ้นที่ยังไม่สามารถเข้าสู่ตลาดได้ระหว่างกองทุนสำรองเลี้ยงชีพกับกองทุนรวมโดยทั่วไป

4. ตราสารหนี้ที่ขาดสภาพคล่อง เช่น พันธบัตรรัฐบาล ตัวเงินคลัง ส่วนใหญ่จะ Trade กันถึง 90% ของมูลค่าทั้งหมด ส่วนตราสารหนี้บางตัวไม่มีการ Trade เลย ทำให้การแสดงราคาอาจจะคลาดเคลื่อนไปจากความเป็นจริง จึงขอให้ชี้แจงว่ากองทุนสำรองเลี้ยงชีพกับกองทุนเปิดทั่วไป มียุทธวิธีการบันทึกราคายุติธรรมแตกต่างกันอย่างไร

คุณณรงค์ศักดิ์ ปลอดภัยชัย เจ้าหน้าที่บริษัทจัดการ บมจ.ธนาคารกรุงเทพ ในฐานะบริษัทจัดการกองทุน ซึ่งแจ้งว่า เรื่องการชำระหนี้ที่ผิดนัดชำระหนี้ การประเมินราคายุติธรรมของสินทรัพย์เมื่อเข้าสู่ขบวนการปรับโครงสร้างหนี้แล้ว มูลค่าจะเป็นราคาที่สูญยับบาท คือตั้งสำรองเต็มจำนวน ดังนั้นเมื่อมีการชำระหนี้บางส่วนเกิดขึ้นต้องพิจารณาว่าสินทรัพย์ที่นำมาชำระหนี้เหล่านั้นสามารถคำนวณมูลค่าราคายุติธรรม ณ วันที่มาชำระหนี้ได้หรือไม่ เช่น ถ้าเป็นทรัพย์สินที่ไม่สามารถตีราคาได้ในวันนั้นก็ยังคงมีมูลค่าเท่ากับ

ศูนย์คือไม่ได้เปลี่ยนแปลงไปจากมูลค่าเดิมที่ได้ตั้งสำรองไว้ตั้งแต่ต้น แต่ถ้ามีการชำระหนี้ด้วยหลักทรัพย์ที่มีการซื้อขายคล่องหรือมีราคาอยู่ในตลาด ก็ให้นำราคาในตลาดนั้นมาคำนวณเป็นราคาของสินทรัพย์ชำระหนี้ เพราะฉะนั้นหลักการเช่นนี้ไม่ว่าจะชำระบางส่วนหรือ ชำระเต็มจำนวนก็ตามย่อมต้องใช้หลักการเดียวกันนี้เสมอ สำหรับประเด็นเรื่องของการคำนวณมูลค่ายุติธรรมขอเรียนว่ากองทุนสำรองเลี้ยงชีพใช้มาตรฐานเดียวกันกับกองทุนรวม ว่าด้วยเรื่อง มาตรฐานบัญชีและการกำหนดมูลค่ายุติธรรม

กรรมการเลขานุการ คคสช-กฟผ. ชี้แจงเพิ่มเติมว่า หลักเกณฑ์และวิธีการกำหนดมูลค่ายุติธรรมของเงินลงทุน เพื่อใช้ในการคำนวณมูลค่าทรัพย์สินสุทธิและการคำนวณมูลค่าต่อหน่วยของกองทุนสำรองเลี้ยงชีพ เป็นไปตามมาตรฐานการบัญชีฉบับที่ 42 เช่นเดียวกับกองทุนส่วนบุคคล และกองทุนรวม ซึ่งต้องอยู่ภายใต้การกำกับดูแลของคณะกรรมการกำกับหลักทรัพย์และตลาดหลักทรัพย์เช่นเดียวกัน การคำนวณมูลค่าเงินลงทุน และมูลค่าทรัพย์สินจึงเป็นไปตามมาตรฐานเดียวกัน

สำหรับการคำนวณมูลค่าทรัพย์สินของกองทุนสำรองเลี้ยงชีพ จะดำเนินการเช่นเดียวกับกองทุนรวมหรือกองทุนส่วนบุคคลโดยทั่วไป กล่าวคือมูลค่าของตราสารที่ยังคงมีอยู่ในกองทุนจะต้องคำนวณมูลค่ายุติธรรมตามหลักเกณฑ์ที่ ก.ล.ต. กำหนด ซึ่งจะมีรายละเอียดของข้อปฏิบัติที่จะต้องถือปฏิบัติอย่างเคร่งครัด สำหรับการคำนวณมูลค่าของตราสารแต่ละชนิดจะแตกต่างกันออกไป เช่นการใช้ราคาซื้อขายครั้งล่าสุด (Closed price) อัตราผลตอบแทนจากการซื้อขายครั้งล่าสุด ใช้ราคาหรืออัตราผลตอบแทนเสนอซื้อ (Bid price or Bid yield) ของบริษัทผู้เสนอซื้อเสนอขาย หรือ Market Maker มาเป็นฐานในการคำนวณมูลค่าทรัพย์สินเพื่อหามูลค่าทรัพย์สินสุทธิ และมูลค่าต่อหน่วยต่อไป และในส่วนของหุ้นราชนิติบุคคล ที่กองทุนถืออยู่ ขอเรียนว่า คณะกรรมการนโยบายลงทุนระยะยาว เนื่องจากเป็นหุ้นที่มีปัจจัยพื้นฐานดี มีการจ่ายเงินปันผลในอัตราที่แน่นอน และจากที่กองทุนลงทุนไว้ ในราคาที่ค่อนข้างต่ำมาก กองทุนจึงได้ประโยชน์ทั้งจาก Dividend yield และ Capital gain ซึ่งจากนโยบายลงทุนระยะยาวในหุ้นราชนิติบุคคล ราคาของหุ้นกลุ่ม Silent Period จะมีมูลค่ายุติธรรมตามราคาตลาดเป็นราคาเดียวกับหุ้นที่ไม่ติดเงื่อนไข Silent Period และเป็นราคาเดียวกันกับมูลค่าหุ้นที่อยู่ในกองทุนรวมอื่นๆ เนื่องจากใช้มาตรฐานเดียวกัน สำหรับหลักเกณฑ์และวิธีการในการคำนวณมูลค่าทรัพย์สิน ซึ่งมีรายละเอียดปลีกย่อยและวิธีการคำนวณที่ค่อนข้างจะสลับซับซ้อนมาก คงไม่สามารถจะอธิบายให้ละเอียดและครอบคลุมทุกประเภทตราสารในเวลาอันจำกัดนี้ได้ หากท่านสมาชิกประสงค์จะขอทราบในรายละเอียดเพิ่มเติมอีก สามารถติดต่อขอคำชี้แจงเพิ่มเติมโดยละเอียดได้ที่สำนักงานจัดการกองทุน

สมาชิกกองทุนมีข้อซักถามว่า หุ้นของบริษัทผลิตไฟฟ้าราชนิติบุคคล จำกัด (มหาชน) กรณีติด Silent Period ไม่สามารถขายได้ หากวันที่ราคาตามราคาตลาดแล้วจะเป็นธรรมต่อสมาชิกหรือไม่ เพราะ ณ วันที่ปลด Silent Period งวดที่ 2 และงวดที่ 3 ราคาหุ้นจะเป็นเท่าใด แล้วสมาชิกจะได้รับความเป็นธรรมได้อย่างไร

กรรมการเลขานุการ คคสช-กฟผ. ชี้แจงว่า การลงทุนในหุ้นราชนิติบุคคล คณะกรรมการกองทุนถือเป็นการลงทุนระยะยาว ซึ่งการลงทุนใน Port ของกองทุนจะมีการกำหนดสัดส่วนการลงทุนเป็นการลงทุนระยะสั้นและระยะยาวให้มีความเหมาะสมเพื่อป้องกันความเสี่ยงทั้งจาก Market Risk และ Interest Rate Risk และให้กองทุนมีการเจริญเติบโตขึ้นในระยะยาวด้วย ซึ่งหุ้นราชนิติบุคคลเป็น

กลุ่มหลักทรัพย์ลงทุนระยะยาวที่มีเป้าหมายสร้างรายได้จากเงินปันผล ซึ่งบริษัทจะประกาศจ่ายเงินปันผล ในวันที่ 28 มีนาคม 2545 นี้ โดยจะจ่ายเงินปันผลหุ้นละ 1 บาท คิดเป็นผลตอบแทนที่ 8.45% เมื่อเทียบกับเงินลงทุนถัวเฉลี่ยที่ 11.83 บาทต่อหุ้น และเมื่อเทียบกับราคายุติธรรม เมื่อ 31 ธันวาคม 2544 ที่ราคา 15.20 บาทต่อหุ้น จะเป็นผลตอบแทนที่ 6.58% ซึ่งถือว่าเป็นอัตราผลตอบแทนที่สูงในภาวะปัจจุบัน ส่วนในเรื่องของราคาหุ้นที่ได้มีการปรับตัวขึ้นมาอย่างต่อเนื่องจาก 13 บาทต่อหุ้น มาเป็น 18.40 บาทต่อหุ้น และกองทุนได้รับรู้ส่วนเกินมูลค่าเป็นรายได้ของกองทุนมาโดยตลอด ประกอบกับถ้าพิจารณาจาก Enterprise value ของบริษัทแล้ว หุ้นยังมีโอกาสจะปรับตัวสูงขึ้นไปอีก คณะกรรมการกองทุนจึงถือเป็นหลักทรัพย์ลงทุนระยะยาวของกองทุน และจากการควบคุมดูแลกองทุนอย่างใกล้ชิดของคณะกรรมการสมาชิกจะได้รับความเป็นธรรมจากกองทุนในกรณีลงทุนในหุ้นรายชื่อบริษัทอย่างแน่นอน

สมาชิกกองทุนมีข้อซักถามว่า จากกรณีที่บริษัทจัดการทั้งสองได้ดำเนินการซื้อขายหลักทรัพย์เป็นผลทำให้ขาดทุนจากการซื้อขายหลักทรัพย์ ซึ่งจากการประชุมสามัญประจำปี 2543 ได้มีสมาชิกบางท่านได้ให้ความเห็นว่าไม่ควรไปลงทุนหุ้นในตลาดหลักทรัพย์มากนักแต่คณะกรรมการก็แจ้งว่ายังมีความจำเป็นอยู่ และจากรายงานผลการดำเนินงานประจำปี 2544 ก็ยังมีผลขาดทุนอีก โดย บลจ.ทิสโก้ขาดทุนจากการซื้อขายหลักทรัพย์เป็นเงิน 186,777,957.74 บาท และ บมจ.ธนาคารกรุงเทพ ขาดทุนจากการซื้อขายหลักทรัพย์เป็นเงิน 73,299,254.53 บาท จึงขอทราบว่ามีแนวทางการบริหารเรื่องหุ้นอย่างไร และมีแนวทางที่จะป้องกันอย่างไร

คุณภาวิณี องค์กรวิสิฐร์ เจ้าหน้าที่บริษัทหลักทรัพย์จัดการกองทุนทิสโก้ จำกัด ในฐานะบริษัทจัดการกองทุน ชี้แจงว่า งบกำไรขาดทุนที่แสดงให้ทราบว่าเป็นขาดทุนจากการซื้อขายหลักทรัพย์เป็นเงิน 186,777,957.74 บาท ส่วนใหญ่จะเป็นการขาดทุนจากการขายหุ้นออกไปในช่วงประมาณเดือนเมษายน 2544 ซึ่งต้นทุนของหุ้นที่ได้ขายออกไปนั้นเป็นต้นทุนของหุ้นในหลายปีก่อน ตัวอย่างเช่นหุ้นบางตัวต้นทุนจะอยู่ที่ประมาณ 50 บาท แต่ราคา Market ช่วงนั้นอยู่ที่ 20 บาท และบริษัทจัดการไม่ต้องการที่จะลงทุนในหุ้นตัวนั้นแล้วจึงได้ทำการขายออกไป จึงเกิด Realized loss คือขาดทุนเมื่อเทียบกับ Cost ที่ซื้อเข้ามาเมื่อหลายปีก่อนทำให้เห็นว่าเกิดการขาดทุนไปเป็นจำนวนมาก จริงๆแล้วก็คือ Unrealized loss ที่ค้างมาหลายปีแล้วนั่นเอง

คุณณรงค์ศักดิ์ ปลอดภัย เจ้าหน้าที่บริษัทจัดการ บมจ.ธนาคารกรุงเทพ ในฐานะบริษัทจัดการกองทุน ชี้แจงเพิ่มเติมว่าหุ้นส่วนใหญ่จะเป็นหุ้นที่มีแนวโน้มจะไม่จ่ายเงินปันผลให้กับกองทุน ดังนั้นจึงได้มีการปรับ Port โดยคำนึงถึงผลในระยะยาว อย่างไรก็ตามขอให้พิจารณาในผลประโยชน์โดยรวม และบางครั้งจำเป็นที่จะต้องปรับ Portfolio จึงจำเป็นที่จะต้องขายหลักทรัพย์ที่ด้อยคุณภาพออกไปบ้าง แล้วนำเงินไปลงทุนในหลักทรัพย์อื่นที่ดีกว่าตามภาวะตลาดปัจจุบัน ซึ่งก็คือกระบวนการส่วนหนึ่งในการบริหารงานของบริษัทจัดการ

คุณสันหัตถ์ จิรายุวัฒน์ กรรมการกองทุน ชี้แจงเพิ่มเติมว่า กรณีที่จะสามารถรู้ได้ว่าประสิทธิภาพของการบริหารหลักทรัพย์เป็นอย่างไรนั้น ขอเรียนว่าเนื่องจากการแสดงบัญชีจะแสดงตัวเลขให้เห็นอยู่ 3 ตัวคือ 1. กำไรจากการซื้อขายหลักทรัพย์ 2. ขาดทุนจากการซื้อขายหลักทรัพย์ และ 3. ส่วนเพิ่มลดจากการตีราคาหลักทรัพย์ ดังนั้นควรดูตัวเลขทั้ง 3 ตัวรวมกันจึงจะสามารถรู้ได้ว่าประสิทธิภาพของการบริหารหุ้นเป็นอย่างไร ก็จะทำให้เข้าใจได้มากยิ่งขึ้น ซึ่งหากพิจารณาจากตัวเลขรายการส่วนเพิ่มจาก

การตีราคาหลักทรัพย์จะเห็นว่ามียอดปรับตัวสูงขึ้น 739.76 ล้านบาท

สมาชิกกองทุนมีข้อซักถามว่า ในเรื่องค่าธรรมเนียมผู้รับฝากทรัพย์สินของ บลจ.ทิสโก้ ทำให้ถึงต้องสูงกว่าค่าธรรมเนียมผู้รับฝากทรัพย์สินของ บมจ.ธนาคารกรุงเทพ ทั้งที่เป็นบริษัทจัดการเหมือนกัน

กรรมการเลขาธิการ คกสช-กฟผ. ชี้แจงว่า สืบเนื่องพระราชบัญญัติกองทุนสำรองเลี้ยงชีพ (ฉบับที่ 2) พ.ศ. 2542 กำหนดให้การจัดการกองทุนอยู่ภายใต้บทบัญญัติที่เกี่ยวกับการจัดการกองทุนส่วนบุคคลตามกฎหมายว่าด้วยหลักทรัพย์และตลาดหลักทรัพย์ โดยกำหนดให้คณะกรรมการกำกับหลักทรัพย์และตลาดหลักทรัพย์ (ก.ล.ต.) เป็นนายทะเบียนกองทุนสำรองเลี้ยงชีพ และให้มีผลบังคับใช้ตั้งแต่วันที่ 31 มีนาคม 2544 เป็นต้นไป ซึ่งคณะกรรมการกองทุนได้สรรหาผู้รับฝากทรัพย์สินของกองทุนด้วยการสอบราคาปรากฏว่า บง.ทิสโก้ ได้รับการพิจารณาให้เป็นผู้รับฝากทรัพย์สินของกองทุนในอัตราค่าธรรมเนียม 0.046% ต่อปี รวมภาษีมูลค่าเพิ่ม โดย บลจ.ทิสโก้ จะเป็นผู้รับภาระค่าธรรมเนียมรับฝากทรัพย์สินแทนกองทุนใน 3 เดือนแรก และเมื่อ 1 เมษายน 2544 กองทุนได้ดำเนินการสอบราคาหาผู้รับฝากทรัพย์สินสำหรับส่วนที่ บมจ.ธนาคารกรุงเทพเป็นผู้บริหาร ซึ่งสัญญาผู้รับฝากทรัพย์สินฉบับเดิมสิ้นสุดลง ปรากฏว่าธนาคารซีทีแบงก์ เอ็นเอ ได้รับการพิจารณาให้เป็นผู้รับฝากทรัพย์สินของกองทุนในส่วนที่ บมจ.ธนาคารกรุงเทพเป็นบริษัทจัดการ ในอัตรา 0.0095% ต่อปี ไม่รวมภาษีมูลค่าเพิ่ม และคณะกรรมการได้เจรจาดำเนินการกับ บง.ทิสโก้ ขอปรับลดค่าธรรมเนียมรับฝากทรัพย์สินลงจากเดิมเหลือ 0.02% ต่อปี ไม่รวมภาษีมูลค่าเพิ่ม ซึ่งจากอัตราค่าธรรมเนียมรับฝากทรัพย์สินดังกล่าว ทำให้ค่าธรรมเนียมรับฝากทรัพย์สินในส่วนของแต่ละบริษัทจัดการแตกต่างกัน

ภายหลังการชี้แจงข้อซักถามจากสมาชิกในที่ประชุมของคณะกรรมการกองทุนและบริษัทจัดการกองทุนแล้ว ที่ประชุมได้ให้การรับรองงบการเงินของกองทุนสำหรับรอบระยะเวลาบัญชีสิ้นสุด ณ วันที่ 31 ธันวาคม 2544 ตามที่คณะกรรมการกองทุนเสนอต่อที่ประชุม ซึ่งประกอบด้วย

1. งบดุล
2. งบกำไรขาดทุน
3. งบแสดงการเปลี่ยนแปลงสินทรัพย์สุทธิ
4. งบกระแสเงินสด

วาระที่ 5 ตอบปัญหาสมาชิก

สมาชิกกองทุนที่เข้าร่วมประชุมได้สอบถามปัญหาและให้ข้อเสนอแนะที่เป็นประโยชน์ในการบริหารจัดการกองทุน ดังนี้

สมาชิกกองทุน คุณบุญเรือน จางบัว ได้กล่าวชมเชยบริษัทจัดการ บมจ.ธนาคารกรุงเทพ และ บลจ.ทิสโก้ ที่สามารถหาผลตอบแทนให้กับกองทุนได้ในอัตราที่สูงถึง 9.16% และแสดงความยินดีกับบริษัทจัดการทั้ง 2 บริษัทที่ได้รับค่าธรรมเนียมการจัดการกองทุนเป็นผลตอบแทนผลงานเป็นเงินรวมทั้งสิ้น 33.43 ล้านบาท และได้กล่าวชมเชยการตอบปัญหาของคณะกรรมการกองทุนที่ได้ให้คำชี้แจงและตอบปัญหาของสมาชิกโดยละเอียด และในฐานะผู้แทนสมาชิกกองทุนประจำหน่วยงานระดับฝ่าย ของฝ่ายขนส่ง ขอแนะนำข้อเสนอที่ได้จากการประชุมผู้แทนหน่วยงานระดับแผนก กอง และส่วนกลางฝ่ายของฝ่ายขนส่งต่อคณะกรรมการกองทุนรวม 3 ข้อ ดังนี้

1. เสนอให้กองทุนสำรองเลี้ยงชีพฯ แก้ไขข้อบังคับเรื่องการจ่ายเงินสะสมของสมาชิกเข้ากองทุน ซึ่งจากเดิมกำหนดให้สมาชิกสามารถจ่ายเงินสะสมเข้ากองทุนได้ไม่เกินร้อยละ 10 นั้น ขอให้แก้ไขเป็น ให้สมาชิกสามารถจ่ายเงินสะสมเข้ากองทุนได้ไม่เกินร้อยละ 15

2. เสนอให้กองทุนสำรองเลี้ยงชีพฯ แก้ไขข้อบังคับโดยเพิ่มวัตถุประสงค์ให้กับสมาชิกสามารถกู้เงินในส่วนที่สะสมไว้นำไปซื้อบ้านหรือปลูกสร้างบ้านในที่ดินของตนเองได้เช่นเดียวกับกองทุนบำเหน็จบำนาญข้าราชการ (กบข.) โดยที่ให้รัฐบาลเป็นผู้ค้ำประกัน

3. เสนอให้กองทุนสำรองเลี้ยงชีพฯ สร้างเงื่อนไขกับบริษัทจัดการในการจัดการกองทุน เพื่อเป็นการสร้างหลักประกันที่แน่นอนในผลตอบแทนไม่น้อยกว่าดอกเบี้ยเงินฝากประจำระยะยาว

กรรมการและเลขานุการ คคสช.-กฟผ. เรียนชี้แจงต่อที่ประชุมกรรมการเสนอให้มีการแก้ไขข้อบังคับกองทุนให้สมาชิกสามารถสะสมเงินเข้ากองทุนจากที่กำหนดไว้ไม่เกินร้อยละ 10 ของเงินเดือนเป็นไม่เกินร้อยละ 15 ของเงินเดือนว่าเป็นเรื่องที่จะต้องขอความเห็นชอบจากกระทรวงการคลังในฐานะผู้กำกับดูแล กฟผ. ในส่วนที่เกี่ยวข้องกับเรื่องการเงิน ซึ่งกระทรวงการคลังได้อนุมัติให้ กฟผ. จ่ายเงินสมทบให้แก่สมาชิกกองทุนได้สูงสุดไม่เกินร้อยละ 10 ของเงินเดือน ในคราวที่ กฟผ. ขอจัดตั้งกองทุนสำรองเลี้ยงชีพเมื่อปี 2538 จึงเป็นข้อจำกัดให้ลูกจ้างคือสมาชิกกองทุนสะสมได้เท่ากับเงินสมทบของนายจ้าง ซึ่งต่อมาเรื่องนี้ คณะกรรมการกองทุนได้พยายามนำเสนอต่อภาครัฐขอให้พิจารณาแก้ไขเงื่อนไขการกำหนดเพดานเงินสมทบของนายจ้างเพื่อให้สมาชิกกองทุนสามารถสะสมเงินเข้ากองทุนได้ในอัตราร้อยละ 15 ซึ่งเป็นอัตราสูงสุดตามที่กำหนดใน พ.ร.บ.กองทุนสำรองเลี้ยงชีพ แต่โดยที่ตามความในมาตรา 10 ของ พ.ร.บ.กองทุนสำรองเลี้ยงชีพกำหนดให้นายจ้างจ่ายเงินสมทบเข้ากองทุนในอัตราไม่ต่ำกว่าอัตราเงินสะสมของลูกจ้าง จึงเป็นข้อจำกัดที่กองทุนไม่อาจจะแก้ไขอัตราเงินสะสมของลูกจ้างให้สูงขึ้นได้ เพราะนายจ้างที่เป็นรัฐวิสาหกิจจะต้องจ่ายเงินเพิ่มเติมเข้ากองทุนอีกเป็นจำนวนเงินที่ค่อนข้างสูงมาก ซึ่งจะเป็นภาระของรัฐบาล แต่เพื่อเป็นการบรรเทาปัญหาดังกล่าว ภาครัฐได้กำหนดให้มีการจัดตั้งกองทุนรวมเพื่อการเลี้ยงชีพ (R.M.F.) ขึ้นเพื่อเปิดโอกาสให้สมาชิกกองทุนออมเงินผ่านหน่วยลงทุนของกองทุนรวม โดยให้สิทธิประโยชน์ทางภาษีเช่นเดียวกับการออมในกองทุนสำรองเลี้ยงชีพ เพียงแต่จะไม่ได้รับเงินสมทบจากนายจ้างสำหรับส่วนที่ออมใน R.M.F. เท่านั้น

กรรมการและเลขานุการ คคสช.-กฟผ. เรียนชี้แจงเรื่องข้อเสนอกับแก้ไขข้อบังคับกองทุนเพื่อให้สมาชิกกองทุนสามารถกู้เงินสะสมไปซื้อบ้านหรือปลูกสร้างบ้านในที่ดินของตนเอง เช่นเดียวกับกองทุนบำเหน็จบำนาญข้าราชการว่า ขณะนี้กระทรวงการคลังกำลังจัดโครงการให้สมาชิกกองทุนซื้อบ้านโดยไม่ต้องรอเกษียณ เพื่อสนับสนุนให้พนักงานรัฐวิสาหกิจได้มีที่อยู่เป็นของตนเอง โดยธนาคารจะปล่อยสินเชื่อในลักษณะสวัสดิการที่มีอัตราดอกเบี้ยพิเศษต่อเนื่องจากโครงการเงินกู้ที่อยู่อาศัยของข้าราชการ ธอส.-กบข. ซึ่งขณะนี้กระทรวงการคลัง ธอส. และ ก.ล.ต. กำลังอยู่ในระหว่างการทำหนดหลักเกณฑ์และวิธีการในการขอกู้เงินและคาดว่าจะเริ่มประชาสัมพันธ์และเปิดดำเนินการให้กู้ได้ในเดือนเมษายน 2545 เป็นต้นไป สำหรับหลักการเบื้องต้นในส่วนที่จะขอกู้เงินจากกองทุนสมาชิกที่ขอกู้จะต้องโอนเงินในส่วนตามสิทธิของตนเองไปไว้ในกองทุน Home Pooled Fund ซึ่งจะมีหลักเกณฑ์และเงื่อนไขในการบริหารกองทุนแตกต่างไปจากกองทุนสำรองเลี้ยงชีพเดิม และที่สำคัญที่สุดก็คือ จะต้องได้รับการสนับสนุนจาก กฟผ. ในการเข้าโครงการเงินกู้ดังกล่าวนี้ก่อนด้วย จึงจะสามารถยื่นขอกู้เงินได้

กรรมการและเลขานุการ คคสช-กฟผ. เรียงชี้แจงเรื่องที่สมาชิกเสนอขอให้กองทุนกำหนดเงื่อนไขให้บริษัทจัดการต้องหาผลตอบแทนให้ได้ไม่น้อยกว่าอัตราดอกเบี้ยเงินฝากระยะยาวว่า การจะกำหนดให้บริษัทจัดการรับประกันผลตอบแทนจากการจัดการกองทุนไม่สามารถทำได้ เนื่องจากขัดต่อ พ.ร.บ.หลักทรัพย์และตลาดหลักทรัพย์ ที่ห้ามไม่ให้บริษัทจัดการให้คำรับรองว่าจะมีกำไรหรือผลตอบแทนในอัตราที่แน่นอน อย่างไรก็ตาม คณะกรรมการฯ ในฐานะผู้ให้ความเห็นชอบกรอบนโยบายการลงทุนของกองทุน ได้มีการจัดสรรเงินกองทุนให้กระจายไปในสินทรัพย์และหลักทรัพย์ที่มีความหลากหลายเพื่อบริหารความเสี่ยงและให้ได้รับผลตอบแทนที่ดีโดยจะประกอบไปด้วย กลุ่มเงินฝาก กลุ่มตราสารหนี้ และกลุ่มตราสารทุน ตามสัดส่วนที่เหมาะสม ซึ่งตราสารแต่ละประเภทจะมีระดับความเสี่ยงและให้ผลตอบแทนที่แตกต่างกันโดยเฉพาะตราสารหนี้และตราสารทุนจะให้ผลตอบแทนที่สูงกว่าอัตราดอกเบี้ยเงินฝากประจำ และเมื่อรวมผลตอบแทนจาก Port การลงทุนทั้งหมดแล้วอัตราผลตอบแทนย่อมจะสูงกว่าอัตราดอกเบี้ยเงินฝากประจำอยู่แล้ว และโดยเฉพาะอย่างยิ่งจากข้อตกลงการว่าจ้างบริษัทจัดการที่กำหนดไว้ว่าหากบริษัทจัดการหาผลตอบแทนให้กองทุนได้ไม่เกินกว่าอัตราดอกเบี้ยเงินฝากประจำประเภท 1 ปี บวกด้วยอีกร้อยละ 1.5 จะไม่ได้รับเงินค่าธรรมเนียมจัดการกองทุน จึงเป็นเงื่อนไขที่บริษัทจัดการจะต้องบริหารจัดการเงินกองทุนอย่างเต็มที่เพื่อให้ได้รับเงินค่าจ้างอยู่แล้ว

สมาชิกกองทุนเสนอข้อคำถามว่า จากที่ได้รับทราบมาว่าจะมีแนวทางการบริหารกองทุน โดยแบ่งประเภทของการลงทุนออกตามระดับความเสี่ยง จึงขอให้ขยายความในประเด็นนี้ ถ้าเป็นไปได้ก็อยากจะให้สมาชิกได้แยกการบริหารคือเลือกบริษัทจัดการเอง เนื่องจากปัจจุบันมีแค่ 2 บริษัท และการที่สมาชิกได้เลือกผู้จัดการเองมีผลประโยชน์โดยอ้อมก็คือทำให้ขนาดของกองทุนไม่แน่นอน ทำให้บริษัทจัดการกองทุนจะต้องดำรงสภาพคล่องพอสมควรเพื่อรองรับการเปลี่ยนแปลงในแต่ละงวดที่สมาชิกจะมีการโยกย้ายบัญชี แต่ผลประโยชน์โดยตรงก็คือจะเกิดการแข่งขันในระดับบริษัทจัดการกองทุน และเป็นการคัดเลือกบริษัทจัดการกองทุนไปในตัว เมื่อครบสัญญาว่าควรจะยกชุดหรือว่าควรเลือกบริษัทใดต่อไป

กรรมการและเลขานุการ คคสช-กฟผ. เรียงชี้แจงว่า กรณีการกำหนดให้มีนโยบายการลงทุนหลายรูปแบบซึ่งแต่ละรูปแบบการลงทุนจะมีความเสี่ยงแตกต่างกันไป ตั้งแต่เสี่ยงน้อยจนถึงเสี่ยงมาก เพื่อให้สมาชิกกองทุนสามารถเลือกรูปแบบการลงทุนที่เหมาะสมกับสภาพของตนเองที่เรียกว่า Employee's choice ซึ่งรายละเอียดเกี่ยวกับการเลือกนโยบายการลงทุน ได้นำเรียนในวารสารกองทุนไปแล้ว แต่จะอย่างไรก็ตามการเปิดโอกาสให้สมาชิกกองทุนมีโอกาสเลือกรูปแบบการลงทุนที่เหมาะสมกับตนเองก็ได้เป็นการบังคับให้สมาชิกหรือนายจ้างต้องทำเช่นนั้น เพียงแต่เป็นทางเลือกที่นายจ้างอาจนำมาใช้และสมาชิกสามารถใช้สิทธิเลือกนโยบายการลงทุนให้เป็นที่ไปตามความต้องการที่เหมาะสมกับตนเอง ในทำนองเดียวกันคณะกรรมการฯ จะเป็นผู้พิจารณากำหนดนโยบายการลงทุนตามรูปแบบที่เหมาะสมก็ได้ โดยคณะกรรมการฯ จะต้องพิจารณาถึงความพร้อมในด้านต่างๆ ด้วยความรอบคอบและให้เกิดประโยชน์สูงสุดของกองทุน โดยเฉพาะความเข้าใจของสมาชิกที่จะมีต่อนโยบายการลงทุนรูปแบบต่างๆ เนื่องจากผลตอบแทนจะมาพร้อมกับความเสี่ยงเสมอ ซึ่งในปัจจุบันคณะกรรมการฯ ได้นำเอานโยบายการลงทุนทั้ง 11 นโยบายของ ก.ล.ต. มาประยุกต์ให้เป็นแผนการลงทุนเดี่ยวเพื่อให้มีความยืดหยุ่นสอดคล้องกับสภาวะการณ์ทางเศรษฐกิจ ตลาดเงิน และตลาดทุน ที่อยู่ในช่วงของการเปลี่ยนแปลง

สำหรับข้อเสนอที่จะให้สมาชิกกองทุนเป็นผู้เลือกบริษัทจัดการเองนั้น ในทางปฏิบัติคงจะยังไม่สามารถจะกระทำได้ เนื่องจากตาม พ.ร.บ.กองทุนสำรองเลี้ยงชีพกำหนดให้คณะกรรมการฯ ซึ่งประกอบด้วยผู้แทนที่ลูกจ้างเลือกตั้งและผู้แทนที่นายจ้างแต่งตั้งเป็นผู้แต่งตั้งบริษัทจัดการกองทุน และหากพิจารณาจากข้อเท็จจริงแล้วคงเป็นเรื่องไม่สะดวกที่จะให้สมาชิกกองทุนเลือกบริษัทจัดการ เนื่องจากกองทุนมีสมาชิกกว่า 28,000 คน จึงเป็นการยากลำบากยิ่งที่จะให้สมาชิกเลือกบริษัทจัดการของตนเอง เพื่อเข้ามาบริหารจัดการกองทุนให้มีประสิทธิภาพสูงสุดได้

สมาชิกกองทุนถามว่า ในกรณีที่คณะกรรมการกองทุนฝ่ายพนักงาน ที่ดำรงตำแหน่งผู้ช่วยผู้อำนวยการฝ่ายได้รับการแต่งตั้งเป็นผู้อำนวยการฝ่ายแล้ว จะสิ้นสุดจากการเป็นกรรมการฝ่ายลูกจ้างหรือไม่ กรรมการและเลขานุการ คคสช-กฟผ. เรียนชี้แจงว่า กรรมการกองทุนฯ จะประกอบด้วยผู้แทนที่ได้รับการแต่งตั้งจากฝ่ายนายจ้างซึ่งดำรงตำแหน่งระดับผู้อำนวยการฝ่าย หรือเทียบเท่าขึ้นไปและผู้แทนที่ได้รับการเลือกตั้งจากสมาชิกกองทุน ซึ่งตามระเบียบการเลือกตั้งของกองทุนกำหนดให้ต้องเป็นผู้ปฏิบัติงานระดับผู้ช่วยผู้อำนวยการฝ่าย หรือระดับ 11 ลงมา จากการปฏิบัติที่ยึดถืออยู่ในปัจจุบันถือว่าเมื่อได้รับเลือกตั้งจากสมาชิกให้เป็นกรรมการแล้วจะดำรงตำแหน่งกรรมการจนครบวาระแม้ว่าต่อมาในภายหลังจะได้เลื่อนตำแหน่งเป็นผู้อำนวยการฝ่ายแล้วก็ตามเนื่องเพราะไม่อยู่ในเหตุที่ต้องพ้นจากตำแหน่ง กรรมการกองทุนก่อนครบวาระตามข้อบังคับกองทุน และเพื่อให้เกิดความชัดเจนจากข้อกังวลใจของท่านสมาชิกกองทุนจะหารือหน่วยงานที่เกี่ยวข้อง และ ก.ล.ต. เพื่อขอคำวินิจฉัยว่า แนวทางที่คณะกรรมการปฏิบัติอยู่ขัดต่อข้อกฎหมายหรือไม่

สมาชิกกองทุนถามว่า ในการคัดเลือกบริษัทจัดการกองทุนให้มาบริหารกองทุน เหตุใดถึงต้องคัดเลือกบริษัทจัดการให้มาบริหารกองทุน 2 บริษัท ทำไมไม่คัดเลือกเพียงบริษัทเดียว เพื่อเป็นการลดค่าใช้จ่าย

กรรมการและเลขานุการ คคสช-กฟผ. เรียนชี้แจงว่า การคัดเลือกบริษัทจัดการให้เข้ามาบริหารกองทุนเป็น 2 บริษัท หรือ Co-Manager นั้น เนื่องจากคณะกรรมการฯ ได้พิจารณาเห็นว่ากองทุนสำรองเลี้ยงชีพพนักงาน กฟผ. เป็นกองทุนที่มีขนาดของเงินกองทุนสูงมาก จะต้องกระจายเงินกองทุนให้บริษัทจัดการมากกว่า 1 บริษัท นำไปบริหารเพื่อลดความเสี่ยงจากการสูญเสียเงินของกองทุน และเพื่อให้เกิดการแข่งขันด้านกลยุทธ์การลงทุนของบริษัทจัดการ ซึ่งจะนำไปสู่การเพิ่มศักยภาพการลงทุนด้วยการเปรียบเทียบผลตอบแทนจากการลงทุนของบริษัทจัดการภายใต้กรอบนโยบายการลงทุนที่คณะกรรมการฯ ให้ความเห็นชอบโดยในการคัดเลือกบริษัทจัดการกองทุนนั้นคณะกรรมการฯ จะคัดเลือกบริษัทจัดการที่มีข้อเสนอตรงตามเงื่อนไขใน TOR และมีค่าธรรมเนียมจัดการกองทุนต่ำสุด ทั้งนี้ Co-Manager จะต้องยอมรับอัตราค่าธรรมเนียมที่ต่ำสุดทั้งสองบริษัท ดังนั้นไม่ว่าจะเป็นบริษัทจัดการเดียวหรือสองบริษัทจัดการ อัตราค่าธรรมเนียมการจัดการก็จะเป็นอัตราที่ต่ำสุดเพียงอัตราเดียว

การบรรยายพิเศษ เรื่อง ทิศทางเศรษฐกิจไทยกับการพัฒนารัฐวิสาหกิจ

ปลัดกระทรวงการคลัง นายสมใจนึก เองตระกูล บรรยายพิเศษเรื่อง ทิศทางเศรษฐกิจไทยกับการพัฒนารัฐวิสาหกิจ ในช่วงเวลา 11.00 - 12.00 น.

ปิดประชุมเวลา 12.00 น.

นายนิสิต คำชู
นายพิษณุกร อุดรสถิตย์
ผู้บันทึกรายงานการประชุม



(นายกมล ศรีศาสตรา)
กรรมการเลขาธิการ

ลงชื่อ.....

(นางธิดา เอื้อสุนทรวัฒนา)
กรรมการกองทุนสำรองเลี้ยงชีพพนักงาน กฟผ.
ซึ่งจดทะเบียนแล้ว ฝ่ายพนักงาน

ลงชื่อ.....

(นายอุดม รุ่งวงศ์)
กรรมการกองทุนสำรองเลี้ยงชีพพนักงาน กฟผ.
ซึ่งจดทะเบียนแล้ว ฝ่ายนายจ้าง

**กองทุนสำรองเลี้ยงชีพ พนักงานการไฟฟ้าฝ่ายผลิตแห่งประเทศไทย
ซึ่งจดทะเบียนแล้ว**

งบการเงิน

ณ วันที่ 31 ธันวาคม 2545



บริษัท สอบบัญชีธรรมนิติ จำกัด
DHARMNITI AUDITING CO., LTD.

267/1 ถนนประชาราชบุรีสาย 1 แขวงบางซื่อ เขตบางซื่อ กทม. 10800 ประเทศไทย.
267/1 Pracharaj 1 Road, Bangsue, Bangkok, 10800 Thailand.
Tel. : 0-2587-8080 Fax : 0-2586-0301, 0-2586-8416, 0-2587-5475

รายงานของผู้สอบบัญชีรับอนุญาต

เสนอ สมาชิกและคณะกรรมการ

กองทุนสำรองเลี้ยงชีพ พนักงานการไฟฟ้าฝ่ายผลิตแห่งประเทศไทย ซึ่งจดทะเบียนแล้ว

ข้าพเจ้าได้ตรวจสอบงบดุล ณ วันที่ 31 ธันวาคม 2545 และ 2544 งบกำไรขาดทุน งบแสดงการเปลี่ยนแปลงสินทรัพย์สุทธิ งบกระแสเงินสด และข้อมูลทางการเงินที่สำคัญ สำหรับแต่ละปีสิ้นสุดวันเดียวกัน และงบประกอบรายละเอียดเงินลงทุน ณ วันที่ 31 ธันวาคม 2545 ของกองทุนสำรองเลี้ยงชีพ พนักงานการไฟฟ้าฝ่ายผลิตแห่งประเทศไทย ซึ่งจดทะเบียนแล้ว ซึ่งผู้บริหารของกองทุนสำรองเลี้ยงชีพเป็นผู้รับผิดชอบต่อความถูกต้องและครบถ้วนของข้อมูลในงบการเงินเหล่านี้ ส่วนข้าพเจ้าเป็นผู้รับผิดชอบในการแสดงความเห็นต่องบการเงินดังกล่าวจากผลการตรวจสอบของข้าพเจ้า

ข้าพเจ้าได้ปฏิบัติตามตรวจสอบตามมาตรฐานการสอบบัญชีที่รับรองทั่วไปซึ่งกำหนดให้ข้าพเจ้าต้องวางแผนและปฏิบัติงานเพื่อให้ได้ความเชื่อมั่นอย่างมีเหตุผลว่า งบการเงินแสดงข้อมูลที่ขัดต่อข้อเท็จจริงอันเป็นสาระสำคัญหรือไม่ การตรวจสอบรวมถึงการใช้วิธีการทดสอบหลักฐานประกอบรายการทั้งที่เป็นจำนวนเงินและการเปิดเผยข้อมูลในงบการเงิน การประเมินความเหมาะสมของหลักการบัญชีที่กองทุนสำรองเลี้ยงชีพใช้และประมาณการเกี่ยวกับรายการทางการเงินที่เป็นสาระสำคัญ ซึ่งผู้บริหารของกองทุนสำรองเลี้ยงชีพเป็นผู้จัดทำขึ้น ตลอดจนการประเมินถึงความเหมาะสมของการแสดงรายการที่นำเสนอในงบการเงินโดยรวม ข้าพเจ้าเชื่อว่าการตรวจสอบดังกล่าวให้ข้อสรุปที่เป็นเกณฑ์อย่างเหมาะสมในการแสดงความเห็นของข้าพเจ้า

ข้าพเจ้าเห็นว่างบการเงินข้างต้นนี้แสดงฐานะการเงิน ณ วันที่ 31 ธันวาคม 2545 และ 2544 และผลการดำเนินงาน การเปลี่ยนแปลงสินทรัพย์สุทธิ กระแสเงินสด และข้อมูลทางการเงินที่สำคัญ สำหรับแต่ละปีสิ้นสุดวันเดียวกัน และรายละเอียดเงินลงทุน ณ วันที่ 31 ธันวาคม 2545 ของกองทุนสำรองเลี้ยงชีพ พนักงานการไฟฟ้าฝ่ายผลิตแห่งประเทศไทย ซึ่งจดทะเบียนแล้ว โดยถูกต้องตามที่ควรในสาระสำคัญตามหลักการบัญชีที่รับรองทั่วไป

Dharmniti

ตามที่อธิบายไว้ในหมายเหตุประกอบงบการเงินข้อ 8.1 ในปี 2545 กองทุนสำรองเลี้ยงชีพได้เปลี่ยนวิธีรับรู้รายได้ดอกเบี้ยรับจากการตัดจำหน่ายส่วนเกินหรือส่วนลดของตราสารหนี้ ตามระยะเวลาที่เหลือของตราสารหนี้ จากวิธีเส้นตรงเป็นวิธีอัตราดอกเบี้ยที่แท้จริง สำหรับส่วนของกองทุนที่รับโอนจากบริษัทจัดการธนาคารกรุงเทพ จำกัด (มหาชน) โดยใช้วิธีการเปลี่ยนทันที

ตามที่อธิบายไว้ในหมายเหตุประกอบงบการเงินข้อ 8.2 ในปี 2544 กองทุนสำรองเลี้ยงชีพได้เปลี่ยนวิธีการแสดงเงินลงทุนสำหรับเงินลงทุนในพันธบัตรรัฐบาลและพันธบัตรรัฐวิสาหกิจที่กระทรวงการคลังกำกับประกันจากการแสดงด้วยมูลค่าตามบัญชีเป็นแสดงด้วยมูลค่ายุติธรรม โดยใช้วิธีการเปลี่ยนทันทีเพื่อให้สอดคล้องกับมาตรฐานการบัญชีที่บังคับใช้



(นายพิชัย ดัชนีภรณ์)

ผู้สอบบัญชีรับอนุญาต ทะเบียนเลขที่ 2421

บริษัท สอบบัญชีธรรมนิติ จำกัด
กรุงเทพมหานคร
วันที่ 30 มกราคม 2546
2003/036/5686

กองทุนสำรองเลี้ยงชีพ พนักงานการไฟฟ้าฝ่ายผลิตแห่งประเทศไทย ซึ่งจดทะเบียนแล้ว

งบดุล

ณ วันที่ 31 ธันวาคม 2545 และ 2544

	จัดการโดย ธนาคารไทยพาณิชย์	จัดการโดย ธนาคารไทยพาณิชย์	บาท	
			2545 รวม	2544 รวม
สินทรัพย์				
เงินลงทุนตามราคายุติธรรม (ราคาทุนรวมปี 2545 20,887,127,955.71 บาท) (ราคาทุนรวมปี 2544 19,109,057,448.43 บาท)	10,582,837,684.93	10,839,476,997.25	21,422,314,682.18	19,483,666,413.65
เงินสดและเงินฝากธนาคาร				
เงินฝากออมทรัพย์	254,244,630.84	13,924,192.56	268,168,823.40	111,090,437.61
เงินฝากกระแสรายวัน	-	(1,045,484.72)	(1,045,484.72)	(2,082,226.08)
ลูกหนี้จากการลงทุน				
จากการขายหลักทรัพย์ค้างรับ	25,329,221.27	47,991,360.00	73,320,581.27	-
จากเงินปันผลค้างรับและดอกเบี้ย ค้างรับ	80,928,575.24	92,624,204.63	173,552,779.87	260,918,493.16
ลูกหนี้จากส่วนของกองทุน				
เงินสะสม-เงินสมทบค้างรับ	-	1.17	1.17	-
ลูกหนี้อื่น ๆ	495,996.56	-	495,996.56	397,308.84
รวมสินทรัพย์	10,943,836,108.84	10,992,971,270.89	21,936,807,379.73	19,853,990,427.18
หนี้สิน				
เจ้าหนี้จากการลงทุน				
ค่าซื้อหลักทรัพย์ค้างจ่าย	64,251.41	4,036,018.55	4,100,269.96	-
เจ้าหนี้อื่น ๆ	-	6,956,712.34	6,956,712.34	-
เจ้าหนี้ส่วนของกองทุน				
เงินรอจ่ายคืนสมาชิก	2,412,275.35	2,548,669.65	4,960,945.00	2,670,503.04
เงินรอจ่ายคืนนายจ้าง	1.17	4,415.48	4,416.65	4,167.21
ค่าใช้จ่ายค้างจ่าย				
คาคงตอบแทนผู้จัดการกองทุนค้างจ่าย	1,818,418.64	1,820,186.99	3,638,605.63	33,434,376.55
ค่าธรรมเนียมผู้รับฝากทรัพย์สิน				
ค้างจ่าย	69,164.09	135,598.77	204,762.86	173,921.15
ค่าสอบบัญชีค้างจ่าย	55,000.00	55,000.00	110,000.00	100,000.00
ค่าใช้จ่ายค้างจ่ายอื่น ๆ	110,000.00	110,000.00	220,000.00	120,000.00
หนี้สินอื่น				
เจ้าหนี้-เชลยคดียุติ	-	336,452.79	336,452.79	346,490.17
หนี้สินอื่น ๆ	146,442.96	133,293.12	279,736.08	28,028.46
รวมหนี้สิน	4,675,553.62	16,136,347.69	20,811,901.31	36,877,486.58
สินทรัพย์สุทธิ	10,939,160,555.22	10,976,834,923.20	21,915,995,478.42	19,817,112,940.60

กองทุนสำรองเลี้ยงชีพ พนักงานการไฟฟ้าฝ่ายผลิตแห่งประเทศไทย ซึ่งจดทะเบียนแล้ว
งบดุล (ต่อ)
ณ วันที่ 31 ธันวาคม 2545 และ 2544

	บาท		บาท	
	จัดการโดย ธนาคารไทยพาณิชย์	จัดการโดย ธนาคารไทยพาณิชย์	2545 รวม	2544 รวม
<u>สินทรัพย์สุทธิ</u>				
ส่วนของกองทุน				
ส่วนของสมาชิก				
เงินสะสม	1,879,082,712.19	1,879,082,720.85	3,758,165,433.04	3,208,167,649.42
ผลประโยชน์เงินสะสม	598,246,369.46	606,575,435.87	1,204,821,805.33	954,802,997.39
รวมส่วนของสมาชิก	<u>2,477,329,081.65</u>	<u>2,485,658,156.72</u>	<u>4,962,987,238.37</u>	<u>4,162,970,646.81</u>
ส่วนของนายจ้าง				
เงินสมทบ	5,201,540,524.49	5,201,540,659.46	10,403,081,183.95	9,864,618,507.22
ผลประโยชน์เงินสมทบ	3,260,290,949.08	3,289,636,107.02	6,549,927,056.10	5,789,523,786.57
รวมส่วนของนายจ้าง	<u>8,461,831,473.57</u>	<u>8,491,176,766.48</u>	<u>16,953,008,240.05</u>	<u>15,654,142,293.79</u>
รวมสินทรัพย์สุทธิ	<u>10,939,160,555.22</u>	<u>10,976,834,923.20</u>	<u>21,915,995,478.42</u>	<u>19,817,112,940.60</u>



(นายอุดม รุ่งวงศ์)
กรรมการกองทุน



(นายชาญชัย เจียมจตุรพัฒนพร)
กรรมการกองทุน

หมายเหตุประกอบงบการเงินเป็นส่วนหนึ่งของงบการเงินนี้

กองทุนสำรองเลี้ยงชีพ พนักงานการไฟฟ้าฝ่ายผลิตแห่งประเทศไทย ซึ่งจดทะเบียนแล้ว
งบกำไรขาดทุน
สำหรับปีสิ้นสุดวันที่ 31 ธันวาคม 2545 และ 2544

	จัดการโดย ธนาคารไทยธนาคาร	จัดการโดย ธนาคารไทยพาณิชย์	บาท	
			2545 รวม	2544 รวม
รายได้จากเงินลงทุน				
ดอกเบี๋ยรับจากเงินฝากธนาคาร	44,313,351.66	48,051,752.18	92,365,103.84	151,874,229.65
ดอกเบี๋ยรับจากบัตรเงินฝาก	24,508,517.33	45,311,345.38	69,819,862.71	81,661,805.45
ส่วนลดรับ	79,129,016.22	56,824,264.39	135,953,280.61	210,417,050.14
ดอกเบี๋ยตัวแลกเงิน	3,651,999.93	3,652,000.03	7,303,999.96	-
ดอกเบี๋ยรับจากพันธบัตร	49,448,756.30	75,416,156.52	124,864,912.82	139,539,661.15
ดอกเบี๋ยรับจากตัวสัญญาใช้เงิน	74,877,284.35	54,841,488.46	129,718,772.81	54,983,193.88
ดอกเบี๋ยรับจากหุ้นกู้	155,814,135.19	140,667,938.32	296,482,073.51	245,025,404.93
รายได้เงินปันผล	106,060,875.40	103,309,938.82	209,370,814.22	148,223,099.27
รายได้จากการจัดการอื่น ๆ	65,539.73	-	65,539.73	17,164.02
รวมรายได้จากเงินลงทุน	537,869,476.11	528,074,884.10	1,065,944,360.21	1,031,741,608.49
ค่าใช้จ่าย				
ค่าตอบแทนผู้จัดการกองทุน	1,818,418.64	1,820,186.99	3,638,605.63	33,434,376.55
ค่าธรรมเนียมผู้รับฝากทรัพย์สิน	782,529.48	783,513.12	1,566,042.60	2,121,318.12
ค่าสอบบัญชี	55,000.00	55,000.00	110,000.00	100,000.00
ค่าใช้จ่ายอื่น	247,670.80	249,702.59	497,373.39	237,868.97
รวมค่าใช้จ่าย	2,903,618.92	2,908,402.70	5,812,021.62	35,893,563.64
รายได้สุทธิจากเงินลงทุน	534,965,857.19	525,166,481.40	1,060,132,338.59	995,848,044.85
รายการกำไร (ขาดทุน) สุทธิจากเงินลงทุน				
กำไร (ขาดทุน) ที่เกิดขึ้นจากเงินลงทุน				
กำไรจากการซื้อขายหลักทรัพย์	109,326,343.55	45,847,108.18	155,173,451.73	132,695,792.85
หัก ขาดทุนจากการซื้อขายหลักทรัพย์	(32,712,628.46)	(8,536,957.81)	(41,249,586.27)	(260,077,212.27)
รายการรับคืนเงินลงทุนตัดสูญ	12,600,486.40	-	12,600,486.40	27,719,207.36
รวม	89,214,201.49	37,310,150.37	126,524,351.86	(99,662,212.06)
กำไร (ขาดทุน) ที่ยังไม่เกิดขึ้นจากเงินลงทุน				
ส่วนเพิ่ม (ลด) จากการตีราคาหลักทรัพย์	41,924,908.12	129,993,382.24	171,918,290.36	739,762,864.05
ค่าเผื่อการลดราคาหลักทรัพย์ หรือทรัพย์สิน	(11,970,486.40)	-	(11,970,486.40)	-
รวม	29,954,421.72	129,993,382.24	159,947,803.96	739,762,864.05
รวมรายการกำไร (ขาดทุน) สุทธิจากเงินลงทุน	119,168,623.21	167,303,532.61	286,472,155.82	640,100,651.99
การเพิ่มขึ้นในสินทรัพย์สุทธิจากเงินลงทุน	654,134,480.40	692,470,014.01	1,346,604,494.41	1,635,948,696.84
รายได้ที่ไม่เกิดจากเงินลงทุน				
รายได้อื่น	-	0.05	0.05	7,472.00
รวมรายได้ที่ไม่เกิดจากเงินลงทุน	-	0.05	0.05	7,472.00
การเพิ่มขึ้นในสินทรัพย์สุทธิจากการดำเนินงาน				
ผลประโยชน์สุทธิ	654,134,480.40	692,470,014.06	1,346,604,494.46	1,635,956,168.84

หมายเหตุประกอบงบการเงินเป็นส่วนหนึ่งของงบการเงินนี้

กองทุนสำรองเลี้ยงชีพ พนักงานการไฟฟ้าฝ่ายผลิตแห่งประเทศไทย ซึ่งจดทะเบียนแล้ว
 งบแสดงการเปลี่ยนแปลงสินทรัพย์สุทธิ
 สำหรับปีสิ้นสุดวันที่ 31 ธันวาคม 2545 และ 2544

	จัดการโดย		บาท	
	ธนาคารไทยธนาคาร	ธนาคารไทยพาณิชย์	2545 รวม	2544 รวม
การเพิ่มขึ้นในสินทรัพย์สุทธิจากเงินลงทุน ในระหว่างงวด				
รายได้สุทธิจากเงินลงทุน	534,965,857.19	525,166,481.40	1,060,132,338.59	995,848,044.85
รายการกำไร (ขาดทุน) สุทธิที่เกิดขึ้น จากเงินลงทุน	89,214,201.49	37,310,150.37	126,524,351.86	(99,662,212.06)
รายการกำไร (ขาดทุน) สุทธิที่ยังไม่เกิดขึ้น จากเงินลงทุน	29,954,421.72	129,993,382.24	159,947,803.96	739,762,864.05
รวมรายการเพิ่มขึ้นในสินทรัพย์สุทธิ จากเงินลงทุนในระหว่างงวด	<u>654,134,480.40</u>	<u>692,470,014.01</u>	<u>1,346,604,494.41</u>	<u>1,635,948,696.84</u>
การเพิ่มขึ้นหรือลดลงของส่วนสมาชิก และนายจ้างในระหว่างงวด				
การเพิ่มขึ้นในสินทรัพย์สุทธิจากทุน ที่ได้รับจากสมาชิกและนายจ้าง				
เงินสะสม	345,226,950.93	345,223,228.34	690,450,179.27	635,092,752.95
เงินสมทบ	486,305,323.36	486,305,326.51	972,610,649.87	932,799,600.31
เงินกองทุนรับโอน	-	-	-	106,932.03
ผลประโยชน์ระหว่างงวดรับโอน	217.89	-	217.89	-
รายได้อื่น	-	0.05	0.05	7,472.00
การลดลงในสินทรัพย์สุทธิจากสมาชิก สิ้นสุดสมาชิกภาพ				
เงินสะสม	(70,200,190.67)	(70,224,335.13)	(140,424,525.80)	(122,039,687.16)
เงินสมทบ	(216,625,414.75)	(216,597,548.83)	(433,222,963.58)	(165,827,647.03)
ผลประโยชน์สะสม	(22,099,360.68)	(22,236,760.17)	(44,336,120.85)	(294,543,920.32)
ผลประโยชน์สมทบ	(146,137,643.35)	(146,661,750.09)	(292,799,393.44)	(261,160,615.51)
รวมรายการเพิ่มขึ้นหรือลดลงของส่วน สมาชิกและนายจ้างในระหว่างงวด	<u>376,469,882.73</u>	<u>375,808,160.68</u>	<u>752,278,043.41</u>	<u>724,434,887.27</u>
การเพิ่มขึ้นหรือลดลงสุทธิของ				
สินทรัพย์สุทธิระหว่างงวด	1,030,604,363.13	1,068,278,174.69	2,098,882,537.82	2,360,383,584.11
สินทรัพย์สุทธิต้นงวด	<u>9,908,556,192.09</u>	<u>9,908,556,748.51</u>	<u>19,817,112,940.60</u>	<u>17,456,729,356.49</u>
สินทรัพย์สุทธิปลายงวด	<u>10,939,160,555.22</u>	<u>10,976,834,923.20</u>	<u>21,915,995,478.42</u>	<u>19,817,112,940.60</u>
สินทรัพย์สุทธิปลายงวด ประกอบด้วย :				
เงินสะสม	1,879,082,712.19	1,879,082,720.85	3,758,165,433.04	3,208,167,649.42
ผลประโยชน์เงินสะสม	598,246,369.46	606,575,435.87	1,204,821,805.33	954,802,997.39
เงินสมทบ	5,201,540,524.49	5,201,540,659.46	10,403,081,183.95	9,864,618,507.22
ผลประโยชน์เงินสมทบ	<u>3,260,290,949.08</u>	<u>3,289,636,107.02</u>	<u>6,549,927,056.10</u>	<u>5,789,523,786.57</u>
ยอดรวมสินทรัพย์สุทธิ	<u>10,939,160,555.22</u>	<u>10,976,834,923.20</u>	<u>21,915,995,478.42</u>	<u>19,817,112,940.60</u>

หมายเหตุประกอบงบการเงินเป็นส่วนหนึ่งของงบการเงินนี้

กองทุนสำรองเลี้ยงชีพ พนักงานการไฟฟ้าฝ่ายผลิตแห่งประเทศไทย ซึ่งจดทะเบียนแล้ว
งบกระแสเงินสด
สำหรับปีสิ้นสุดวันที่ 31 ธันวาคม 2545 และ 2544

	จัดการโดย ธนาคารไทยพาณิชย์	จัดการโดย ธนาคารไทยพาณิชย์	บาท	
			2545 รวม	2544 รวม
กระแสเงินสดจากกิจกรรมดำเนินงาน				
การเพิ่มขึ้นในสินทรัพย์สุทธิจากการดำเนินงาน : ผลประโยชน์สุทธิ				
ปรับกระทบการเพิ่มขึ้นสุทธิในสินทรัพย์สุทธิจากการดำเนินงานให้เป็นเงินสดสุทธิที่ใช้ไปในกิจกรรมดำเนินงาน :				
การ (เพิ่มขึ้น) ลดลงในเงินลงทุน	(695,219,401.61)	(1,071,510,576.56)	(1,766,729,978.17)	(1,984,954,379.53)
การ (เพิ่มขึ้น) ลดลงในลูกหนี้จากการลงทุน	(14,360,718.46)	28,405,850.48	14,045,132.02	(78,278,168.79)
การ (เพิ่มขึ้น) ลดลงในลูกหนี้อื่น	(469,423.75)	370,736.03	(98,687.72)	(265,927.44)
เงินโอนระหว่างกัน	(41,801,802.81)	41,801,802.81	-	-
การเพิ่มขึ้น (ลดลง) ในเจ้าหนี้จากการลงทุน	64,251.41	10,992,730.89	11,056,982.30	-
การเพิ่มขึ้น (ลดลง) ในค่าใช้จ่ายค้างจ่าย	(14,908,888.40)	(14,746,040.81)	(29,654,929.21)	33,628,297.70
การ เพิ่มขึ้น (ลดลง) ในหนี้สินอื่น	144,987.31	96,682.93	241,670.24	(103,172.19)
ส่วน (เพิ่ม) ลดจากการตราค่าหลักทรัพย์	(41,924,908.12)	(129,993,382.24)	(171,918,290.36)	(739,762,864.05)
เงินสดสุทธิได้มาจากหรือใช้ไป				
ในกิจกรรมดำเนินงาน	(154,341,424.03)	(442,112,182.41)	(596,453,606.44)	(1,133,780,045.46)
กระแสเงินสดจากกิจกรรมจัดหาเงิน				
เงินสะสมรับเข้ากองทุน	345,226,950.93	345,223,228.34	690,450,179.27	635,092,752.95
เงินสมทบรับเข้ากองทุน	486,305,323.36	486,305,326.51	972,610,649.87	932,799,600.31
เงินกองทุนรับโอน	-	-	-	106,932.03
การ (เพิ่มขึ้น) ลดลงในลูกหนี้จากส่วนของกองทุน	-	(1.17)	(1.17)	-
ผลประโยชน์เงินสะสมระหว่างงวดรับโอน	217.89	-	217.89	-
เงินจ่ายคืนสมาชิกสิ้นสุดสมาชิกภาพ	(455,062,609.45)	(455,720,394.22)	(910,783,003.67)	(840,897,199.77)
การเพิ่มขึ้น (ลดลง) ในเจ้าหนี้จากส่วนของกองทุน	1,017,171.69	1,273,519.71	2,290,691.40	-
เงินสดสุทธิได้มาจากหรือใช้ไปในกิจกรรมจัดหาเงิน	377,487,054.42	377,081,679.17	754,568,733.59	727,102,085.52
เงินสดเพิ่มขึ้นหรือลดลงสุทธิ	223,145,630.39	(65,030,503.24)	158,115,127.15	(406,677,959.94)
เงินสด ณ วันต้นงวด	31,099,000.45	77,909,211.08	109,008,211.53	515,686,171.47
เงินสด ณ วันสิ้นงวด	254,244,630.84	12,878,707.84	267,123,338.68	109,008,211.53
เงินสด ณ วันสิ้นงวดประกอบด้วย				
เงินฝากออมทรัพย์	254,244,630.84	13,924,192.56	268,168,823.40	111,090,437.61
เงินฝากกระแสรายวัน	-	(1,045,484.72)	(1,045,484.72)	(2,082,226.08)
	254,244,630.84	12,878,707.84	267,123,338.68	109,008,211.53

หมายเหตุประกอบงบการเงินเป็นส่วนหนึ่งของงบการเงินนี้

กองทุนสำรองเลี้ยงชีพ พนักงานการไฟฟ้าฝ่ายผลิตแห่งประเทศไทย ซึ่งจดทะเบียนแล้ว
งบประกอบรายละเอียดเงินลงทุน (หน้า 1)

ณ วันที่ 31 ธันวาคม 2545

จำนวนหน่วย/ มูลค่าที่ตราไว้	ราคาทุน (บาท)	ดอกเบี้ยค้างรับ (บาท)	ราคายุติธรรม (ไม่รวมดอกเบี้ยค้างรับ)		อัตราดอกเบี้ย %	วันครบกำหนด
			(บาท)	%		
1. พันธบัตร ตั๋วเงินคลัง หรือพันธบัตรธนาคารแห่งประเทศไทย ตั๋วเงินคลัง	1,132,175,000.00	18,322,639.61	1,260,591,538.32	5.98		
ตั๋วเงินคลัง (TB03102B)	26,000,000.00	-	25,967,189.58	0.12		2/1/46
ตั๋วเงินคลัง (TB03312A)	16,000,000.00	-	15,999,305.28	0.07		12/3/46
พันธบัตรรัฐบาล	10,000,000.00	-	9,967,884.30	0.05		
พันธบัตรรัฐบาลกรณีพิเศษ (LB06DA)	734,145,000.00	10,840,006.25	851,558,224.02	3.98		
พันธบัตรรัฐบาลกรณีพิเศษ (LB077A)	127,320,000.00	669,738.08	155,437,371.72	0.74	8.00	8/12/49
พันธบัตรรัฐบาลกรณีพิเศษ (LB082A)	83,415,000.00	2,278,029.37	95,266,127.11	0.44	5.60	7/7/50
พันธบัตรรัฐบาลกรณีพิเศษ (LB030A)	3,125,000.00	50,149.83	3,373,828.72	0.02	4.13	12/2/51
พันธบัตรรัฐบาลกรณีพิเศษ (LB053A)	107,040,000.00	1,911,323.37	112,437,768.16	0.52	8.25	14/10/46
พันธบัตรรัฐบาลกรณีพิเศษ (LB050A)	12,290,000.00	238,392.33	13,354,651.23	0.06	6.00	5/3/48
พันธบัตรรัฐบาลกรณีพิเศษ (LB06DA)	49,395,000.00	908,732.66	58,067,016.38	0.27	8.50	14/10/48
พันธบัตรรัฐบาลกรณีพิเศษ (LB077A)	43,290,000.00	227,717.09	52,850,171.39	0.25	8.00	8/12/49
พันธบัตรรัฐบาลกรณีพิเศษ (LB082A)	103,415,000.00	2,824,220.94	118,095,215.31	0.55	5.60	7/7/50
พันธบัตรรัฐบาลกรณีพิเศษ (LB08DA)	63,125,000.00	1,013,026.84	68,151,340.12	0.32	4.13	12/2/51
พันธบัตรรัฐบาลเพื่อการปรับปรุงโครงสร้างหนี้ (LB04NA)	96,730,000.00	540,627.84	127,615,921.89	0.60	8.50	8/12/51
พันธบัตรออมทรัพย์ 5 ปีงบประมาณ พ.ศ. 2542 (SB046A)	30,000,000.00	92,054.70	30,916,432.50	0.14	3.50	30/1/47
พันธบัตรและหุ้นที่กระทรวงการคลังกำกับ	15,000,000.00	85,993.20	16,002,379.49	0.07	6.75	1/6/47
พันธบัตรราชการพิเศษแห่งประเทศไทย (ETA03DA)	372,030,000.00	7,482,633.36	403,066,124.72	1.88		
พันธบัตรราชการพิเศษแห่งประเทศไทย (ETA041A)	15,000,000.00	23,745.15	15,664,842.30	0.07	6.42	23/12/46
พันธบัตรราชการพิเศษแห่งประเทศไทย (ETA07NB)	5,400,000.00	346,191.79	6,149,359.29	0.03	15.00	29/1/47
พันธบัตรกองทุนเพื่อการฟื้นฟูและพัฒนา ครั้งที่ 2 (FIDF061A)	50,000,000.00	416,232.94	55,689,551.00	0.26	5.15	31/1/50
พันธบัตรกองทุนเพื่อการฟื้นฟูและพัฒนา ครั้งที่ 3 (FIDF041A)	30,000,000.00	549,041.10	31,595,764.20	0.15	4.00	18/1/49
พันธบัตรกองทุนเพื่อการฟื้นฟูและพัฒนา ครั้งที่ 4 (FIDF034A)	8,560,000.00	125,703.00	8,696,362.77	0.04	3.35	25/1/47
พันธบัตรธนาคารการสงเคราะห์ (GHB047A)	7,840,000.00	42,454.15	7,870,496.34	0.04	2.95	26/4/46
	15,000,000.00	434,958.96	15,881,274.60	0.07	5.88	5/7/47

กองทุนสำรองเลี้ยงชีพ พนักงานการไฟฟ้าฝ่ายผลิตแห่งประเทศไทย ซึ่งจดทะเบียนแล้ว
งบประกอบรายละเอียดเงินลงทุน (หน้า 2)

ณ วันที่ 31 ธันวาคม 2545

	จำนวนหน่วย/ มูลค่าที่ตราไว้	ราคาทุน (บาท)	ดอกเบี้ยค้างรับ (บาท)	ราคาสุทธิรวม (ไม่รวมดอกเบี้ยค้างรับ)		อัตราดอกเบี้ย %	วันครบกำหนด
				(บาท)	%		
พันธบัตรธนาคารอาคาตองเกาะห์ (GHB04NA)	20,000,000.00	20,003,030.80	215,671.20	21,665,639.00	0.10	6.56	21/11/47
หุ้นกู้บริษัทเงินทุนอุตสาหกรรมแห่งประเทศไทย (FCT048A)	10,000,000.00	10,273,311.10	212,301.40	10,702,713.00	0.05	6.30	31/8/47
หุ้นกู้บริษัทเงินทุนอุตสาหกรรมแห่งประเทศไทย (FCT065A)	55,000,000.00	55,008,734.55	607,561.90	63,700,755.80	0.30	7.20	6/5/49
หุ้นกู้บริษัทเงินทุนอุตสาหกรรมแห่งประเทศไทย (FCT095A)	20,000,000.00	21,494,914.40	239,342.40	25,182,912.60	0.12	7.80	6/5/52
พันธบัตรการประปาส่วนภูมิภาค (PWA031A)	70,000,000.00	69,702,287.90	2,393,424.60	70,315,694.40	0.33	8.00	29/1/46
พันธบัตรการรถไฟแห่งประเทศไทย (SRT033A)	15,000,000.00	14,960,331.00	299,887.05	15,184,205.70	0.07	7.23	22/3/46
พันธบัตรการรถไฟแห่งประเทศไทย (SRT051A)	50,000,000.00	49,998,410.00	1,570,767.10	54,538,085.00	0.25	6.59	11/1/48
พันธบัตรการรถไฟแห่งประเทศไทย (SRT068B)	230,000.00	229,964.14	5,350.62	258,468.72	0.00	5.86	9/8/49
2.เงินฝากในธนาคารพาณิชย์ หรือธนาคารอื่นที่มีกฎหมายเฉพาะจัดตั้งขึ้น	1,590,636,645.36	1,590,636,645.36	15,936,444.02	1,590,636,645.36	7.43		
เงินฝากออมทรัพย์	25,636,645.36	25,636,645.36	497,745.41	25,636,645.36	0.12		
เงินฝากออมทรัพย์ ธนาคารไทยพาณิชย์ จำกัด(มหาชน) สาขาหลังสวน (SA-BT)	887,802.10	887,802.10	24.32	887,802.10	0.00	0.25	
เงินฝากออมทรัพย์พิเศษ ธนาคารซีทีเอ็มเบงก์ (CITIGOLD)	6,448,843.26	6,448,843.26	9,921.43	6,448,843.26	0.03	0.50	
เงินฝากออมทรัพย์ ธนาคารเครดิต ฮอร์กลอส อินโดนีเซีย (SA-INDO)	18,300,000.00	18,300,000.00	487,799.66	18,300,000.00	0.09	1.38	
เงินฝากประจำ(ถือโดยธนาคารพาณิชย์)	1,565,000,000.00	1,565,000,000.00	15,438,698.61	1,565,000,000.00	7.31		
ธนาคารศรีนคร จำกัด (มหาชน)	170,000,000.00	170,000,000.00	716,164.38	170,000,000.00	0.79		
เงินฝากประจำ ธนาคารศรีนคร จำกัด (มหาชน) สาขาปราสาท (FBMB0020)	0.00	0.00	236,712.32	0.00	0.00	3.00	28/12/45
เงินฝากประจำ ธนาคารศรีนคร จำกัด (มหาชน) สาขาปราสาท (FBMB0024)	70,000,000.00	70,000,000.00	249,315.07	70,000,000.00	0.33	3.25	22/2/47
เงินฝากประจำ ธนาคารศรีนคร จำกัด (มหาชน) สาขาปราสาท (FBMB0025)	100,000,000.00	100,000,000.00	230,136.99	100,000,000.00	0.47	3.00	4/3/47
ธนาคารไทยพาณิชย์ จำกัด (มหาชน)	345,000,000.00	345,000,000.00	8,178,732.88	345,000,000.00	1.61		
เงินฝากประจำ ธนาคารไทยพาณิชย์ จำกัด (มหาชน) สำนักงานใหญ่ (FTB0194)	50,000,000.00	50,000,000.00	308,904.11	50,000,000.00	0.23	2.75	13/10/46
เงินฝากประจำ ธนาคารไทยพาณิชย์ จำกัด (มหาชน) สำนักงานใหญ่ (FTB0199)	50,000,000.00	50,000,000.00	259,931.51	50,000,000.00	0.23	2.75	24/10/46
เงินฝากประจำ ธนาคารไทยพาณิชย์ จำกัด (มหาชน) สำนักงานใหญ่ (FTB0201)	100,000,000.00	100,000,000.00	474,657.53	100,000,000.00	0.47	2.75	30/10/46

กองทุนสำรองเลี้ยงชีพพนักงานการไฟฟ้าฝ่ายผลิตแห่งประเทศไทย ซึ่งจดทะเบียนแล้ว
งบประกอบรายละเอียดเงินลงทุน (หน้า 3)

ณ วันที่ 31 ธันวาคม 2545

จำนวนหน่วย/ มูลค่าที่ตราไว้	ราคาทุน (บาท)	ดอกเบี้ยค้างรับ (บาท)	ราคายุติธรรม (ไม่รวมดอกเบี้ยค้างรับ)		อัตราดอกเบี้ย %	วันครบกำหนด
			(บาท)	%		
เงินฝากประจำ ธนาคารไทยนคร จำกัด (มหาชน) สำนักงานใหญ่ (FTB0197)	45,000,000.00	45,000,000.00	240,719.18	45,000,000.00	0.21	22/10/46
เงินฝากประจำ ธนาคารไทยนคร จำกัด (มหาชน) สำนักงานใหญ่ (FDBT\$LP20)	100,000,000.00	100,000,000.00	6,894,520.55	100,000,000.00	0.47	13/1/46
ธนาคาร ธนชาติ จำกัด (มหาชน)	155,000,000.00	155,000,000.00	1,428,253.42	155,000,000.00	0.72	
เงินฝากประจำ ธนาคาร ธนชาติ จำกัด (มหาชน) (FDBN1Y180602-LP)	30,000,000.00	30,000,000.00	445,273.97	30,000,000.00	0.15	18/6/46
เงินฝากประจำ ธนาคาร ธนชาติ จำกัด (มหาชน) (FDBN1Y200602-LP)	15,000,000.00	15,000,000.00	220,376.71	15,000,000.00	0.07	20/6/46
เงินฝากประจำ ธนาคาร ธนชาติ จำกัด (มหาชน) (FDNY1Y210602-LP)	10,000,000.00	10,000,000.00	146,164.38	10,000,000.00	0.05	21/6/46
เงินฝากประจำ ธนาคาร ธนชาติ จำกัด (มหาชน) (FDBN2Y181002-LP-LP2)	100,000,000.00	100,000,000.00	616,438.36	100,000,000.00	0.47	18/10/47
ธนาคารทหารไทย จำกัด (มหาชน)	865,000,000.00	865,000,000.00	5,015,684.92	865,000,000.00	4.04	
เงินฝากประจำ ธนาคารทหารไทย จำกัด (มหาชน) (FDTMB2Y120702LP1)	70,000,000.00	70,000,000.00	543,698.63	70,000,000.00	0.33	12/7/47
เงินฝากประจำ ธนาคารทหารไทย จำกัด (มหาชน) (FDTMB2Y120702LP1)	80,000,000.00	80,000,000.00	621,369.86	80,000,000.00	0.37	12/7/47
เงินฝากประจำ ธนาคารทหารไทย จำกัด (มหาชน) (FDTMB2Y080802-LP-1)	40,000,000.00	40,000,000.00	207,123.29	40,000,000.00	0.19	8/8/47
เงินฝากประจำ ธนาคารทหารไทย จำกัด (มหาชน) (FDTMB2Y130802-LP-2)	25,000,000.00	25,000,000.00	117,465.75	25,000,000.00	0.12	13/8/47
เงินฝากประจำ ธนาคารทหารไทย จำกัด (มหาชน) (FDTMB2Y150802-LP-2)	60,000,000.00	60,000,000.00	270,410.96	60,000,000.00	0.28	15/8/47
เงินฝากประจำ ธนาคารทหารไทย จำกัด (มหาชน) (FDTMB2Y200802-LP-4)	50,000,000.00	50,000,000.00	201,369.86	50,000,000.00	0.23	20/8/47
เงินฝากประจำ ธนาคารทหารไทย จำกัด (มหาชน) (FDTMB2Y230802LP1-3,LP2-3)	200,000,000.00	200,000,000.00	747,945.20	200,000,000.00	0.93	23/8/47
เงินฝากประจำ ธนาคารทหารไทย จำกัด (มหาชน) สาขาถนนแจ้งวัฒนะ (FDTMB00035)	100,000,000.00	100,000,000.00	594,520.55	100,000,000.00	0.47	31/7/47
เงินฝากประจำ ธนาคารทหารไทย จำกัด (มหาชน) สาขาถนนพหลโยธิน (FTMB00036)	40,000,000.00	40,000,000.00	237,808.22	40,000,000.00	0.19	31/7/47
เงินฝากประจำ ธนาคารทหารไทย จำกัด (มหาชน) สาขาเชียงใหม่-รังสิต (FTMB00025)	100,000,000.00	100,000,000.00	815,068.49	100,000,000.00	0.47	8/7/47
เงินฝากประจำ ธนาคารทหารไทย จำกัด (มหาชน) สาขาพานานทบุรี (FTMB00021)	50,000,000.00	50,000,000.00	338,356.16	50,000,000.00	0.23	17/1/47
เงินฝากประจำ ธนาคารทหารไทย จำกัด (มหาชน) สาขาพานานทบุรี (FTMB00022)	50,000,000.00	50,000,000.00	320,547.95	50,000,000.00	0.23	21/1/47
ธนาคาร ยูเอบี จำกัด (มหาชน)	30,000,000.00	30,000,000.00	99,863.01	30,000,000.00	0.14	
เงินฝากประจำ ธนาคารยูเอบี จำกัด (มหาชน) สำนักงานใหญ่ (FDRUOBR3M081102)	30,000,000.00	30,000,000.00	99,863.01	30,000,000.00	0.14	8/2/46

กองทุนสำรองเลี้ยงชีพ พลังงานการไฟฟ้าฝ่ายผลิตแห่งประเทศไทย ซึ่งจดทะเบียนแล้ว
งบประกอบรายละเอียดทรัพย์สินทางการเงินลงทุน (หน้า 4)

ณ วันที่ 31 ธันวาคม 2545

จำนวนหน่วย/ มูลค่าที่ตราไว้	ราคาทุน (บาท)	ดอกเบี้ยค้างรับ (บาท)	ราคายุติธรรม (ไม่รวมดอกเบี้ยค้างรับ)		อัตราดอกเบี้ย %	วันครบกำหนด
			(บาท)	%		
3. บัตรเงินฝากที่ธนาคารพาณิชย์เป็นผู้ออก						
บัตรเงินฝาก (ที่ออกโดย ธ.พาณิชย์)	1,375,327,344.92	1,364,537,625.76	22,300,561.52	1,373,185,871.18	6.41	
ธนาคารกรุงไทย จำกัด (มหาชน)	1,375,327,344.92	1,364,537,625.76	22,300,561.52	1,373,185,871.18	6.41	
บัตรเงินฝาก	1,312,327,344.92	1,301,543,032.59	20,948,650.56	1,310,185,871.18	6.12	
บัตรเงินฝาก	29,902,509.63	29,831,656.48	511,210.02	29,867,291.30	0.13	23/2/46
บัตรเงินฝาก	84,773,000.00	84,179,194.81	1,449,269.92	84,673,156.90	0.40	23/2/46
บัตรเงินฝาก	86,184,150.00	85,693,790.63	1,473,394.78	86,082,644.89	0.40	23/2/46
บัตรเงินฝาก	94,773,000.00	94,276,748.08	1,620,228.78	94,661,379.05	0.44	23/2/46
บัตรเงินฝาก	126,364,000.00	125,645,030.54	2,160,305.10	126,215,172.27	0.59	23/2/46
บัตรเงินฝาก	157,000,000.00	156,616,432.07	2,684,054.73	156,815,089.85	0.73	23/2/46
บัตรเงินฝาก	189,546,000.00	187,643,060.79	2,856,172.00	189,168,746.44	0.88	1/4/46
บัตรเงินฝาก	110,133,020.55	108,795,205.01	1,659,538.67	109,913,822.80	0.51	1/4/46
บัตรเงินฝาก	125,000,000.00	124,019,667.50	1,883,561.64	124,751,212.50	0.58	1/4/46
บัตรเงินฝาก	126,364,000.00	124,862,018.54	1,904,115.07	126,112,497.73	0.59	1/4/46
บัตรเงินฝาก	182,287,664.74	179,980,228.14	2,746,799.85	181,924,857.45	0.85	1/4/46
ธนาคารไทยพาณิชย์ จำกัด (มหาชน)	43,000,000.00	42,994,593.17	946,294.52	43,000,000.00	0.20	
บัตรเงินฝาก	3,000,000.00	2,999,508.47	66,020.55	3,000,000.00	0.01	1/8/46
บัตรเงินฝาก	10,000,000.00	9,998,361.56	220,068.50	10,000,000.00	0.05	1/8/46
บัตรเงินฝาก	30,000,000.00	29,996,723.14	660,205.47	30,000,000.00	0.14	1/8/46
ธนาคารทหารไทย จำกัด (มหาชน)						
บัตรเงินฝาก	20,000,000.00	20,000,000.00	405,616.44	20,000,000.00	0.09	11/8/46
4. ตราสารแห่งหนี้ที่กองทุนพัฒนาและพัฒนาระบบสถาบันการเงินเป็นผู้ออก						

กองทุนสำรองเลี้ยงชีพ พนักงานการไฟฟ้าผลิตแห่งประเทศไทย ซึ่งจดทะเบียนแล้ว
งบประกอบรายละเอียดเงินลงทุน (หน้า 5)

ณ วันที่ 31 ธันวาคม 2545

จำนวนหน่วย/ มูลค่าตราไว้	ราคาทุน (บาท)	ดอกเบี้ยค้างรับ (บาท)	ราคายุติธรรม (ไม่รวมดอกเบี้ยค้างรับ) (บาท)	อัตราดอกเบี้ย		วันครบกำหนด
				%	%	
5. ตราสารหนี้ที่รัฐรับประกันที่มีกฎหมายเฉพาะจัดตั้งขึ้น	283,540,000.00	311,927,008.99	6,248,277.17	335,437,236.81	1.57	
พันธบัตร (เอกโดยรัฐวิสาหกิจ)	283,540,000.00	311,927,008.99	6,248,277.17	335,437,236.81	1.57	
การไฟฟ้าผลิตแห่งประเทศไทย						
พันธบัตรการไฟฟ้าผลิตแห่งประเทศไทย (EGAT054A)	134,500,000.00	154,895,940.46	3,051,860.15	157,458,898.48	0.73	11/4/48
การเคหะแห่งชาติ						
พันธบัตรการเคหะแห่งชาติ (NHA070A)	30,000,000.00	29,999,126.25	454,125.96	35,783,362.20	0.17	17/10/50
การปิโตรเลียมแห่งประเทศไทย						
พันธบัตรการปิโตรเลียมแห่งประเทศไทย (PTT073B)	17,400,000.00	17,401,222.70	409,305.22	21,046,495.38	0.10	15/3/50
การประปาส่วนภูมิภาค						
พันธบัตรการประปาส่วนภูมิภาค (PWA079A)	101,640,000.00	109,630,719.58	2,332,965.84	121,148,480.75	0.57	5/9/50
6. ตัวเลงเงินหรือตั๋วสัญญาใช้เงินที่ธนาคารพาณิชย์หรือธนาคารอื่นที่มีกฎหมายเฉพาะจัดตั้งขึ้นเป็นผู้รับรอง รับอาวัล หรือค้ำหลัง	2,914,040,117.03	2,858,029,655.32	6,584,468.46	2,896,372,709.45	13.52	
7. ตราสารแห่งหนึ่งที่มีราคาพาคณะเป็นผู้ออก	1,035,918,130.73	979,612,423.35	0.00	1,009,137,550.63	4.71	
ตัวเลงเงิน(ที่ 5.เป็นผู้ออก)						
ธนาคาร เอบีเอ็น แอมโร	40,000,000.00	38,942,416.68	-	39,644,341.38	0.19	27/6/46
ตัวเลงเงิน ธนาคาร เอบีเอ็น แอมโร (BEABNSLP13)	144,518,130.73	138,163,635.89	-	142,138,705.86	0.66	
ธนาคาร ดอยช์แบงก์	34,518,130.73	33,713,092.02	-	34,247,690.70	0.15	6/6/46
ตัวเลงเงิน ธนาคารดอยช์แบงก์ (BEDEUTS29-31)	40,000,000.00	37,575,104.92	-	39,063,028.44	0.18	19/12/46
ตัวเลงเงิน ธนาคารดอยช์แบงก์ (BEDB0025-0028)	30,000,000.00	29,300,334.03	-	29,764,958.28	0.14	6/6/46
ตัวเลงเงิน ธนาคารดอยช์แบงก์ (BEDB0029-0031)	40,000,000.00	37,575,104.92	-	39,063,028.44	0.18	19/12/46
ตัวเลงเงิน ธนาคารดอยช์แบงก์ (BEDEUTSLP32-35)	20,000,000.00	19,285,728.18	-	19,775,750.14	0.10	
ธนาคารได-อีจี้ ดิงเงียว	10,000,000.00	9,642,864.09	-	9,887,875.07	0.05	11/8/46
ตัวเลงเงิน ธนาคารได-อีจี้ ดิงเงียว (BEDKB001)	10,000,000.00	9,642,864.09	-	9,887,875.07	0.05	11/8/46
ตัวเลงเงิน ธนาคารได-อีจี้ ดิงเงียว (BEDKB\$LP10)						

กองทุนสำรองเลี้ยงชีพ พนักงานการไฟฟ้าฝ่ายผลิตแห่งประเทศไทย ซึ่งจดทะเบียนแล้ว
งบประกอบรายละเอียดเงินลงทุน (หน้า 6)

ณ วันที่ 31 ธันวาคม 2545

จำนวนหน่วย/ มูลค่าที่ตราไว้	ราคาทุน (บาท)	ดอกเบี้ยค้างรับ (บาท)	ราคาสุทธิรวม (ไม่รวมดอกเบี้ยค้างรับ)		อัตราดอกเบี้ย %	วันครบกำหนด
			(บาท)	%		
ธนาคาร อ่องกงและเซี่ยงไฉแบงกิงคอร์ปอเรชั่น จำกัด	620,000,000.00	576,706,705.77	-	597,750,033.48	2.78	
ตัวแยกเงิน ธนาคาร อ่องกงและเซี่ยงไฉแบงกิงคอร์ปอเรชั่น จำกัด (BEHB0012)	20,000,000.00	19,909,425.75	-	19,970,218.66	0.09	28/1/46
ตัวแยกเงิน ธนาคาร อ่องกงและเซี่ยงไฉแบงกิงคอร์ปอเรชั่น จำกัด (BEHSBC\$LP15-24)	100,000,000.00	92,244,627.70	-	96,267,774.90	0.45	2/8/47
ตัวแยกเงิน ธนาคาร อ่องกงและเซี่ยงไฉแบงกิงคอร์ปอเรชั่น จำกัด (BEHB0022-0026)	50,000,000.00	46,166,907.15	-	47,981,353.75	0.23	13/9/47
ตัวแยกเงิน ธนาคาร อ่องกงและเซี่ยงไฉแบงกิงคอร์ปอเรชั่น จำกัด (BEHSBC\$LP35-36)	40,000,000.00	37,996,309.48	-	38,838,449.86	0.18	7/4/47
ตัวแยกเงิน ธนาคาร อ่องกงและเซี่ยงไฉแบงกิงคอร์ปอเรชั่น จำกัด (BEHSBC\$LP27-31)	50,000,000.00	46,166,907.15	-	47,981,353.75	0.22	13/9/47
ตัวแยกเงิน ธนาคาร อ่องกงและเซี่ยงไฉแบงกิงคอร์ปอเรชั่น จำกัด (BEHB0013-0017)	100,000,000.00	92,022,065.15	-	96,217,221.75	0.45	9/8/47
ตัวแยกเงิน ธนาคาร อ่องกงและเซี่ยงไฉแบงกิงคอร์ปอเรชั่น จำกัด (BEHSBC\$LP14)	20,000,000.00	19,909,425.75	-	19,970,218.66	0.09	28/1/46
ตัวแยกเงิน ธนาคาร อ่องกงและเซี่ยงไฉแบงกิงคอร์ปอเรชั่น จำกัด (BEHSBC001B-0021)	40,000,000.00	36,795,690.16	-	38,441,328.60	0.18	25/8/47
ตัวแยกเงิน ธนาคาร อ่องกงและเซี่ยงไฉแบงกิงคอร์ปอเรชั่น จำกัด (BEHB0027-0032)	60,000,000.00	55,401,087.42	-	57,394,494.96	0.27	25/10/47
ตัวแยกเงิน ธนาคาร อ่องกงและเซี่ยงไฉแบงกิงคอร์ปอเรชั่น จำกัด (BEHSBC\$LP26)	10,000,000.00	9,198,922.54	-	9,610,332.15	0.04	25/8/47
ตัวแยกเงิน ธนาคาร อ่องกงและเซี่ยงไฉแบงกิงคอร์ปอเรชั่น จำกัด (BEHSBC\$LP25)	30,000,000.00	27,597,226.67	-	28,848,100.56	0.13	17/8/47
ตัวแยกเงิน ธนาคาร อ่องกงและเซี่ยงไฉแบงกิงคอร์ปอเรชั่น จำกัด (BEHB0033-0034)	40,000,000.00	37,996,309.48	-	38,838,449.86	0.18	7/4/47
ตัวแยกเงิน ธนาคาร อ่องกงและเซี่ยงไฉแบงกิงคอร์ปอเรชั่น จำกัด (BEHSBC\$LP32-34)	60,000,000.00	55,301,801.37	-	57,390,736.02	0.27	26/10/47
ธนาคาร สมเอนดาโรชาร์เตอร์ดอร์ม	211,400,000.00	206,513,936.83	-	209,828,719.77	0.98	
ตัวแยกเงิน ธนาคาร สมเอนดาโรชาร์เตอร์ดอร์ม (BESCNB\$LP1-12)	100,000,000.00	97,688,711.84	-	99,256,726.48	0.46	29/5/46
ตัวแยกเงิน ธนาคาร สมเอนดาโรชาร์เตอร์ดอร์ม (BESNB001-002)	111,400,000.00	108,825,224.99	-	110,571,993.29	0.52	29/5/46
ตัวสัญญาใช้เงิน(ธนาคารพาณิชย์ออก)	1,720,171,986.30	1,720,171,986.30	5,611,305.13	1,720,171,986.30	8.03	
ธนาคารอาคารสงเคราะห์	1,720,171,986.30	1,720,171,986.30	5,611,305.13	1,720,171,986.30	8.03	
ตัวสัญญาใช้เงิน ธนาคารอาคารสงเคราะห์ (PGHB0100)	80,000,000.00	80,000,000.00	70,136.99	80,000,000.00	0.37	17/3/46
ตัวสัญญาใช้เงิน ธนาคารอาคารสงเคราะห์ (PGHB0101)	100,000,000.00	100,000,000.00	82,191.78	100,000,000.00	0.47	17/3/46
ตัวสัญญาใช้เงิน ธนาคารอาคารสงเคราะห์ (PGHB0102)	50,000,000.00	50,000,000.00	24,657.53	50,000,000.00	0.23	24/3/46
ตัวสัญญาใช้เงิน ธนาคารอาคารสงเคราะห์ (PGHB0103)	100,000,000.00	100,000,000.00	27,397.26	100,000,000.00	0.47	27/3/46
ตัวสัญญาใช้เงิน ธนาคารอาคารสงเคราะห์ (PNGHBS\$LP10)	90,171,986.30	90,171,986.30	2,192,538.02	90,171,986.30	0.42	13/1/46
ตัวสัญญาใช้เงิน ธนาคารอาคารสงเคราะห์ (PGHB0065)	250,000,000.00	250,000,000.00	636,986.30	250,000,000.00	1.17	21/6/47

กองทุนสำรองเลี้ยงชีพ พนักงานการไฟฟ้าฝ่ายผลิตแห่งประเทศไทย ซึ่งจดทะเบียนแล้ว
 งบประกอบรายละเอียดเงินลงทุน (หน้า 7)
 ณ วันที่ 31 ธันวาคม 2545

	จำนวนหน่วย/ มูลค่าที่ตราไว้	ราคาทุน (บาท)	ดอกเบียดังรับ (บาท)	ราคายุติธรรม (ไม่รวมดอกเบี้ยค้างรับ)		อัตราดอกเบี้ย %	วันครบกำหนด
				(บาท)	%		
คำสัญญาใช้เงิน ธนาคารอาคารสงเคราะห์ (PGHB0067)	100,000,000.00	100,000,000.00	1,536,966.30	100,000,000.00	0.47	3.00	28/6/47
คำสัญญาใช้เงิน ธนาคารอาคารสงเคราะห์ (PGHB2Y11002-LP)	80,000,000.00	80,000,000.00	-	80,000,000.00	0.37	3.00	11/10/47
คำสัญญาใช้เงิน ธนาคารอาคารสงเคราะห์ (PNGHB2Y241002-LP)	80,000,000.00	80,000,000.00	-	80,000,000.00	0.37	3.00	28/10/47
คำสัญญาใช้เงิน ธนาคารอาคารสงเคราะห์ (PNGHB2Y301002-LP)	90,000,000.00	90,000,000.00	-	90,000,000.00	0.42	3.00	11/11/47
คำสัญญาใช้เงิน ธนาคารอาคารสงเคราะห์ (PNGHB2Y01102-LP)	20,000,000.00	20,000,000.00	-	20,000,000.00	0.09	3.00	8/11/47
คำสัญญาใช้เงิน ธนาคารอาคารสงเคราะห์ (PNGHB2Y111102-LP)	30,000,000.00	30,000,000.00	-	30,000,000.00	0.14	3.00	11/11/47
คำสัญญาใช้เงิน ธนาคารอาคารสงเคราะห์ (PNGHB0041)	50,000,000.00	50,000,000.00	148,630.14	50,000,000.00	0.23	3.50	11/2/46
คำสัญญาใช้เงิน ธนาคารอาคารสงเคราะห์ (PNGHB\$LP11)	50,000,000.00	50,000,000.00	-	50,000,000.00	0.23	3.50	19/11/47
คำสัญญาใช้เงิน ธนาคารอาคารสงเคราะห์ (PGHB0040)	100,000,000.00	100,000,000.00	297,260.27	100,000,000.00	0.47	3.50	19/11/47
คำสัญญาใช้เงิน ธนาคารอาคารสงเคราะห์ (PGHB0043)	100,000,000.00	100,000,000.00	297,260.27	100,000,000.00	0.47	3.50	26/11/47
คำสัญญาใช้เงิน ธนาคารอาคารสงเคราะห์ (PNGHB\$LP12-13)	250,000,000.00	250,000,000.00	-	250,000,000.00	1.17	3.50	28/11/47
คำสัญญาใช้เงิน ธนาคารอาคารสงเคราะห์ (PGHB0044)	100,000,000.00	100,000,000.00	297,260.27	100,000,000.00	0.47	3.50	28/11/47
พันธบัตร(ที่ 5.เป็นผู้ออก)	114,530,000.00	114,829,535.78	571,676.93	120,874,880.48	0.56		
พันธบัตรเพื่อการส่งออกและการนำเข้าแห่งประเทศไทย	114,530,000.00	114,829,535.78	571,676.93	120,874,880.48	0.56		
พันธบัตรธนาคารเพื่อการส่งออกและการนำเข้าประเทศไทย (EXIM036A)	42,500,000.00	42,792,650.75	100,951.95	43,100,203.28	0.20	5.10	15/6/46
พันธบัตรธนาคารเพื่อการส่งออกและการนำเข้าประเทศไทย (EXIM045A)	32,350,000.00	32,355,142.88	359,838.43	34,544,887.33	0.16	7.25	6/5/47
พันธบัตรธนาคารเพื่อการส่งออกและการนำเข้าประเทศไทย (EXIM056A)	39,680,000.00	39,681,742.35	110,886.55	43,229,789.87	0.20	6.00	15/6/48
หุ้นกู้(ที่ 5.เป็นผู้ออก)	43,420,000.00	43,415,709.89	401,486.40	46,188,292.04	0.22		
ธนาคารทหารไทย จำกัด (มหาชน)	43,420,000.00	43,415,709.89	401,486.40	46,188,292.04	0.22		
หุ้นกู้ด้อยสิทธิ ธนาคาร ทหารไทย จำกัด (มหาชน) (TMB07NA)	21,710,000.00	21,710,000.00	200,743.15	23,094,146.02	0.11	7.50	17/11/50
หุ้นกู้ด้อยสิทธิ ธนาคาร ทหารไทย จำกัด (มหาชน) (TMB07NA)	21,710,000.00	21,705,709.89	200,743.25	23,094,146.02	0.11	7.50	17/11/50

กองทุนสำรองเลี้ยงชีพ พนักงานการไฟฟ้าฝ่ายผลิตแห่งประเทศไทย ซึ่งจดทะเบียนแล้ว
งบประกอบรายละเอียดเงินลงทุน (หน้า 8)

ณ วันที่ 31 ธันวาคม 2545

8. ตราสารแห่งหนึ่งที บอย. บลย. ICT บลล. หรือรัฐวิสาหกิจตามกฎหมายว่าด้วยวิธีการ ค้าสัญญาใช้เงิน	จำนวนหน่วย/ มูลค่าที่ตราไว้	ราคาทุน (บาท)	ดอกเบี้ยค้างรับ (บาท)	ราคายุติธรรม (ไม่รวมดอกเบี้ยค้างรับ)		อัตราดอกเบี้ย %	วันครบกำหนด
				(บาท)	%		
บริษัทหลักทรัพย์เพื่อธุรกิจหลักทรัพย์	1,290,000,000.00	1,291,661,075.65	18,312,033.93	1,311,395,738.91	6.11		
ตัวสัญญาใช้เงินบริษัทหลักทรัพย์เพื่อธุรกิจหลักทรัพย์ จำกัด (PTSC012)	260,000,000.00	260,000,000.00	7,694,006.85	260,000,000.00	1.21		
ตัวสัญญาใช้เงินบริษัทหลักทรัพย์เพื่อธุรกิจหลักทรัพย์ จำกัด (PTSC008)	260,000,000.00	260,000,000.00	7,694,006.85	260,000,000.00	1.21		
ตัวสัญญาใช้เงินบริษัทหลักทรัพย์เพื่อธุรกิจหลักทรัพย์ จำกัด (PNTSFC&LP10)	60,000,000.00	60,000,000.00	1,618,150.68	60,000,000.00	0.28	3.13	20/2/46
ตัวสัญญาใช้เงินบริษัทหลักทรัพย์เพื่อธุรกิจหลักทรัพย์ จำกัด (PTSC015)	100,000,000.00	100,000,000.00	3,063,013.70	100,000,000.00	0.47	3.25	22/1/46
ตัวสัญญาใช้เงิน (ที่ออกโดย ICT)	50,000,000.00	50,000,000.00	1,698,630.14	50,000,000.00	0.23	3.88	16/2/47
บริษัทเงินทุนอุตสาหกรรมแห่งประเทศไทย	50,000,000.00	50,000,000.00	1,314,212.33	50,000,000.00	0.23	3.13	28/2/46
ตัวสัญญาใช้เงิน	680,000,000.00	680,000,000.00	6,691,506.85	680,000,000.00	3.17		
ตัวสัญญาใช้เงิน	680,000,000.00	680,000,000.00	6,691,506.85	680,000,000.00	3.17		
บริษัทเงินทุนอุตสาหกรรมแห่งประเทศไทย	50,000,000.00	50,000,000.00	843,835.62	50,000,000.00	0.23	2.75	24/2/46
ตัวสัญญาใช้เงิน	100,000,000.00	100,000,000.00	-	100,000,000.00	0.47	2.75	14/5/46
ตัวสัญญาใช้เงิน	50,000,000.00	50,000,000.00	-	50,000,000.00	0.23	3.00	23/4/47
ตัวสัญญาใช้เงิน	60,000,000.00	60,000,000.00	-	60,000,000.00	0.28	4.00	5/11/46
ตัวสัญญาใช้เงิน	40,000,000.00	40,000,000.00	806,575.34	40,000,000.00	0.19	4.00	5/11/46
ตัวสัญญาใช้เงิน	20,000,000.00	20,000,000.00	403,287.67	20,000,000.00	0.09	4.00	12/11/46
ตัวสัญญาใช้เงิน	50,000,000.00	50,000,000.00	1,008,219.18	50,000,000.00	0.23	4.00	30/11/47
ตัวสัญญาใช้เงิน	60,000,000.00	60,000,000.00	1,361,095.89	60,000,000.00	0.28	4.50	11/10/47
ตัวสัญญาใช้เงิน	100,000,000.00	100,000,000.00	2,268,493.15	100,000,000.00	0.47	4.50	15/10/47
ตัวสัญญาใช้เงิน	150,000,000.00	150,000,000.00	-	150,000,000.00	0.70	4.50	18/10/47
หุ้นกู้ (โดยรัฐวิสาหกิจ กม .เฉพาะ)	350,000,000.00	351,661,075.65	3,926,520.23	371,395,738.91	1.73		
บริษัทเงินทุนอุตสาหกรรมแห่งประเทศไทย	350,000,000.00	351,661,075.65	3,926,520.23	371,395,738.91	1.73		
หุ้นกู้ บริษัทเงินทุนอุตสาหกรรมแห่งประเทศไทย (IFCT02/12)	120,000,000.00	120,000,000.00	571,726.03	120,014,282.40	0.56	3.70	15/11/50
หุ้นกู้ บริษัทเงินทุนอุตสาหกรรมแห่งประเทศไทย (IFCT04/3A)	30,000,000.00	30,513,797.07	501,369.90	30,917,975.65	0.14	5.00	1/3/47
หุ้นกู้ บริษัทเงินทุนอุตสาหกรรมแห่งประเทศไทย (IFCT04NA)	100,000,000.00	101,151,603.08	836,986.12	107,091,195.86	0.50	6.50	15/11/47
หุ้นกู้ บริษัทเงินทุนอุตสาหกรรมแห่งประเทศไทย (IFCT16/99)	100,000,000.00	99,995,675.50	2,016,438.18	113,372,285.00	0.53	8.00	1/10/49

กองทุนสำรองเลี้ยงชีพ พนักงานการไฟฟ้าผลิตแห่งประเทศไทย ซึ่งจดทะเบียนแล้ว
งบประกอบรายละเอียดเงินลงทุน (หน้า 9)

ณ วันที่ 31 ธันวาคม 2545

จำนวนหน่วย/ มูลค่าที่ตราไว้	ราคาทุน (บาท)	ดอกเบียดังรับ (บาท)	ราคายุติธรรม (ไม่รวมดอกเบียดังรับ) (บาท)	อัตราดอกเบี้ย (%)	วันครบกำหนด
9. บัตรเงินฝากที่บริษัทเงินทุนหรือบริษัทเครดิตฟองซิเอร์เป็นผู้ออก					
10. ธนาคารแห่งหนึ่งที่บริษัทเงินทุน หรือบริษัทเครดิตฟองซิเอร์เป็นผู้ออก					
ตัวแลกเปลี่ยน					
บริษัทเงินทุนสินเชื่อบุคคล จำกัด (มหาชน)					
ตัวแลกเปลี่ยน บริษัทเงินทุนสินเชื่อบุคคล จำกัด (มหาชน) (BESIC002-005)	3,028,108,303.57	3,001,332,706.57	2,939,141,762.57	13.72	
ตัวแลกเปลี่ยน บริษัทเงินทุนสินเชื่อบุคคล จำกัด (มหาชน) (BESICCO\$LP11)	610,000,000.00	582,409,625.94	583,385,186.70	2.73	
ตัวแลกเปลี่ยน บริษัทเงินทุนสินเชื่อบุคคล จำกัด (มหาชน) (BESIC006)	610,000,000.00	582,409,625.94	583,385,186.70	2.73	
ตัวแลกเปลี่ยน บริษัทเงินทุนสินเชื่อบุคคล จำกัด (มหาชน) (BESIC007-008.BESICCO\$S)	50,000,000.00	49,945,265.46	49,984,408.91	0.23	9/1/46
ตัวแลกเปลี่ยน บริษัทเงินทุนสินเชื่อบุคคล จำกัด (มหาชน) (BESICCO06)	50,000,000.00	49,345,662.99	49,467,043.43	0.23	2/5/46
ตัวแลกเปลี่ยน บริษัทเงินทุนสินเชื่อบุคคล จำกัด (มหาชน) (BESIC007-008.BESICCO\$S)	10,000,000.00	9,944,352.49	9,961,858.36	0.05	13/2/46
ตัวแลกเปลี่ยน บริษัทเงินทุนสินเชื่อบุคคล จำกัด (มหาชน) (BESIC007-008.BESICCO\$S)	40,000,000.00	36,686,643.28	37,504,174.28	0.18	25/11/47
ตัวแลกเปลี่ยน บริษัทเงินทุนสินเชื่อบุคคล จำกัด (มหาชน) (BESICCO2Y171002-LP)	50,000,000.00	47,256,531.76	47,256,531.76	0.22	14/10/47
ตัวแลกเปลี่ยน บริษัทเงินทุนสินเชื่อบุคคล จำกัด (มหาชน) (BESIC011)	200,000,000.00	188,947,845.22	188,947,845.22	0.88	2/9/47
ตัวแลกเปลี่ยน บริษัทเงินทุนสินเชื่อบุคคล จำกัด (มหาชน) (BESICCO2Y290802*LP)	70,000,000.00	66,433,089.14	66,433,089.14	0.31	26/8/47
ตัวแลกเปลี่ยน บริษัทเงินทุนสินเชื่อบุคคล จำกัด (มหาชน) (BESICCO2Y060602-LP,LP)	80,000,000.00	76,466,313.58	76,466,313.58	0.36	3/6/47
ตัวแลกเปลี่ยน บริษัทเงินทุนสินเชื่อบุคคล จำกัด (มหาชน) (BESICCO300502LP01,LP0)	60,000,000.00	57,383,922.02	57,383,922.02	0.27	27/5/47
ตัวสัญญาใช้เงิน					
บริษัทเงินทุนสินเชื่อบุคคล จำกัด (มหาชน)	1,864,748,303.57	1,864,593,445.43	1,864,580,820.53	8.70	
บริษัทเงินทุนสินเชื่อบุคคล จำกัด (มหาชน)	249,000,000.00	249,000,000.00	249,000,000.00	1.16	
ตัวสัญญาใช้เงิน บริษัทเงินทุนสินเชื่อบุคคล จำกัด (มหาชน) (PNA1.5Y290802-LP)	100,000,000.00	100,000,000.00	100,000,000.00	0.47	1/3/47
ตัวสัญญาใช้เงิน บริษัทเงินทุนสินเชื่อบุคคล จำกัด (มหาชน) (PNA1.2Y040702-LP)	50,000,000.00	50,000,000.00	50,000,000.00	0.23	5/7/47
ตัวสัญญาใช้เงิน บริษัทเงินทุนสินเชื่อบุคคล จำกัด (มหาชน) (PNA1.2Y030702-LP)	80,000,000.00	80,000,000.00	80,000,000.00	0.37	5/7/47
ตัวสัญญาใช้เงิน บริษัทเงินทุนสินเชื่อบุคคล จำกัด (มหาชน) (PAC1007)	19,000,000.00	19,000,000.00	19,000,000.00	0.09	7/12/47
บริษัทเงินทุน กรุงเทพมหานคร จำกัด (มหาชน)	55,000,000.00	55,000,000.00	55,000,000.00	0.26	
ตัวสัญญาใช้เงิน บริษัทเงินทุน กรุงเทพมหานคร จำกัด (มหาชน) (PNBFIT2Y050602-LP)	10,000,000.00	10,000,000.00	10,000,000.00	0.05	7/6/47
ตัวสัญญาใช้เงิน บริษัทเงินทุน กรุงเทพมหานคร จำกัด (มหาชน) (PNBFIT2Y020702-LP)	45,000,000.00	45,000,000.00	45,000,000.00	0.21	27/7/47
บริษัท เครดิตฟองซิเอร์ ชนพันธ์ จำกัด					
ตัวสัญญาใช้เงิน บริษัท เครดิตฟองซิเอร์ ชนพันธ์ จำกัด (PNDFP0001)	100,000,000.00	100,000,000.00	100,000,000.00	0.47	7/7/46

กองทุนสำรองเลี้ยงชีพ พนักงานการไฟฟ้าฝ่ายผลิตแห่งประเทศไทย ซึ่งจดทะเบียนแล้ว
งบประกอบรายละเอียดเงินลงทุน (หน้า 10)

ณ วันที่ 31 ธันวาคม 2545

จำนวนหน่วย/ มูลค่าที่ตราไว้	ราคาทุน (บาท)	ดอกเบี้ยค้างรับ (บาท)	ราคาบัญชีรวม (ไม่รวมดอกเบี้ยค้างรับ)		อัตราดอกเบี้ย %	วันครบกำหนด
			(บาท)	%		
บริษัทเงินทุน เกียรตินาคิน จำกัด (มหาชน)	162,000,000.00	457,397.28	162,000,000.00	0.76	3.25	8/3/47
ตัวสัญญาใช้เงิน บริษัทเงินทุนเกียรตินาคิน จำกัด (มหาชน) (PNKK19M060802-LP)	45,000,000.00	120,205.48	45,000,000.00	0.22	3.25	16/12/47
ตัวสัญญาใช้เงิน บริษัทเงินทุนเกียรตินาคิน จำกัด (มหาชน) (PNKK31M160502-LP01,L	60,000,000.00	160,273.98	60,000,000.00	0.28	4.25	26/11/47
ตัวสัญญาใช้เงิน บริษัทเงินทุนเกียรตินาคิน จำกัด (มหาชน) (PKK00004,PNKK\$LP10,LP	7,000,000.00	18,698.63	7,000,000.00	0.03	3.25	6/1/48
ตัวสัญญาใช้เงิน บริษัทเงินทุนเกียรตินาคิน จำกัด (มหาชน) (PNKK31M290502-LP)	20,000,000.00	53,424.66	20,000,000.00	0.09	3.25	24/12/47
บริษัทเงินทุนหลักทรัพย์ กรุงเทพธนกิจ จำกัด (มหาชน)	16,748,303.57	28,191.71	16,580,820.53	0.08	1.98	23/5/46
ตัวสัญญาใช้เงิน บริษัทเงินทุนหลักทรัพย์ กรุงเทพธนกิจ จำกัด (มหาชน) (PNKTT003)	430,000,000.00	9,480,136.98	430,000,000.00	2.01		
บริษัทเงินทุนธนชาติ จำกัด (มหาชน)	100,000,000.00	369,863.01	100,000,000.00	0.46	2.70	12/11/46
ตัวสัญญาใช้เงิน บริษัทเงินทุน ธนชาติ จำกัด (มหาชน) (PNFS00883)	30,000,000.00	12,328.77	30,000,000.00	0.14	3.00	5/7/47
ตัวสัญญาใช้เงิน บริษัทเงินทุน ธนชาติ จำกัด (มหาชน) (PNNFS2Y040702LP)	100,000,000.00	731,506.85	100,000,000.00	0.47	3.00	5/4/47
ตัวสัญญาใช้เงิน บริษัทเงินทุน ธนชาติ จำกัด (มหาชน) (PNFS0078)	100,000,000.00	979,452.05	100,000,000.00	0.47	3.25	16/3/47
ตัวสัญญาใช้เงิน บริษัทเงินทุน ธนชาติ จำกัด (มหาชน) (PNFS0076)	100,000,000.00	7,386,986.30	100,000,000.00	0.47	3.75	13/1/46
ตัวสัญญาใช้เงิน บริษัทเงินทุน ธนชาติ จำกัด (มหาชน) (PNNFS\$LP12)	250,000,000.00	8,484,383.57	250,000,000.00	1.17		
บริษัทเงินทุนสินสุทธากรรม จำกัด (มหาชน)	100,000,000.00	7,879,452.05	100,000,000.00	0.47	4.00	13/1/46
ตัวสัญญาใช้เงิน บริษัทเงินทุนสินสุทธากรรม จำกัด (มหาชน) (PNSICCO\$LP14)	30,000,000.00	-	30,000,000.00	0.14	4.00	12/11/46
ตัวสัญญาใช้เงิน บริษัทเงินทุนสินสุทธากรรม จำกัด (มหาชน) (PNSICCO\$LP18)	60,000,000.00	604,931.52	60,000,000.00	0.28	4.00	10/11/46
ตัวสัญญาใช้เงิน บริษัทเงินทุนสินสุทธากรรม จำกัด (มหาชน) (PSIC0023-0025)	20,000,000.00	-	20,000,000.00	0.09	4.00	7/11/46
ตัวสัญญาใช้เงิน บริษัทเงินทุนสินสุทธากรรม จำกัด (มหาชน) (PNSICCO\$LP15)	40,000,000.00	-	40,000,000.00	0.19	4.00	10/11/46
ตัวสัญญาใช้เงิน บริษัทเงินทุนสินสุทธากรรม จำกัด (มหาชน) (PNSICCO\$LP16-17)	190,000,000.00	-	190,000,000.00	0.89		
บริษัทเครดิตฟองซิเอร์ ธนพัฒน์ จำกัด	90,000,000.00	-	90,000,000.00	0.42	4.00	17/2/46
ตัวสัญญาใช้เงิน บริษัทเครดิตฟองซิเอร์ ธนพัฒน์ จำกัด (PNTHAS\$LP12,LP13)	100,000,000.00	-	100,000,000.00	0.47	4.75	13/1/46
ตัวสัญญาใช้เงิน บริษัทเครดิตฟองซิเอร์ ธนพัฒน์ จำกัด (PNTHAS\$LP10)						

กองทุนสำรองเลี้ยงชีพ พนักงานการไฟฟ้าฝ่ายผลิตแห่งประเทศไทย ซึ่งจดทะเบียนแล้ว

งบประกอบรายละเอียดเงินลงทุน (หน้า 11)

ณ วันที่ 31 ธันวาคม 2545

จำนวนหน่วย/ มูลค่าที่ตราไว้	ราคาทุน (บาท)	ดอกเบี้ยค้างรับ (บาท)	ราคายุติธรรม (ไม่รวมดอกเบี้ยค้างรับ)		อัตราดอกเบี้ย %	วันครบกำหนด
			(บาท)	%		
บริษัทเงินทุน ทีเอสไอ จำกัด (มหาชน)	412,000,000.00	504,109.59	412,000,000.00	1.92		
- ตัวสัญญาใช้เงิน บริษัทเงินทุน ทีเอสไอ จำกัด (มหาชน) (PNTISCO2Y160502LP2)	50,000,000.00	-	50,000,000.00	0.22	3.00	23/4/47
- ตัวสัญญาใช้เงิน บริษัทเงินทุน ทีเอสไอ จำกัด (มหาชน) (PNTISCO2Y160502LP1)	100,000,000.00	-	100,000,000.00	0.47	3.00	17/5/47
- ตัวสัญญาใช้เงิน บริษัทเงินทุน ทีเอสไอ จำกัด (มหาชน) (PNTISCO2Y050602-LP)	40,000,000.00	-	40,000,000.00	0.19	3.00	7/6/47
- ตัวสัญญาใช้เงิน บริษัทเงินทุน ทีเอสไอ จำกัด (มหาชน) (PNTISCO2Y140602-LP)	50,000,000.00	-	50,000,000.00	0.23	3.00	14/6/47
- ตัวสัญญาใช้เงิน บริษัทเงินทุน ทีเอสไอ จำกัด (มหาชน) (PNTISCO2Y240602-LP)	70,000,000.00	-	70,000,000.00	0.33	3.00	24/6/47
- ตัวสัญญาใช้เงิน บริษัทเงินทุน ทีเอสไอ จำกัด (มหาชน) (PNTISCO2Y251002*LP)	30,000,000.00	-	30,000,000.00	0.14	3.00	26/10/47
- ตัวสัญญาใช้เงิน บริษัทเงินทุน ทีเอสไอ จำกัด (มหาชน) (PNTISCO17M020702LP)	32,000,000.00	-	32,000,000.00	0.15	5.00	24/11/46
- ตัวสัญญาใช้เงิน บริษัทเงินทุน ทีเอสไอ จำกัด (มหาชน) (PTIS0029)	15,000,000.00	189,041.10	15,000,000.00	0.07	5.00	24/11/46
- ตัวสัญญาใช้เงิน บริษัทเงินทุน ทีเอสไอ จำกัด (มหาชน) (PTIS0028)	25,000,000.00	315,068.49	25,000,000.00	0.12	5.00	24/11/46
- หุ้น (บง.ผู้ออก)	473,930,000.00	5,400,356.67	491,175,755.34	2.29		
- หุ้น บริษัทเงินทุน เกียรตินาคิน จำกัด (มหาชน) ครั้งที่ 7 (KK#7)	103,930,000.00	123,861.74	108,628,684.77	0.50	7.25	26/6/47
- หุ้น บริษัทเงินทุน เกียรตินาคิน จำกัด (มหาชน) (KK073A)	75,000,000.00	879,452.05	77,381,252.25	0.36	4.00	16/3/50
- หุ้น บริษัทเงินทุน เกียรตินาคิน จำกัด (มหาชน) (KK079A)	35,000,000.00	510,520.52	36,451,699.24	0.17	4.40	2/9/50
- หุ้น บริษัทเงินทุน ทีเอสไอ จำกัด (มหาชน) (TSC070A)	80,000,000.00	616,933.60	80,606,148.47	0.38	3.91	21/10/50
- หุ้น บริษัทเงินทุน ทีเอสไอ จำกัด (มหาชน) (TSC077A)	180,000,000.00	3,289,588.76	188,107,970.61	0.88		
- หุ้น	79,430,000.00	-	-	-		
- บริษัทเงินทุนหลักทรัพย์ ธนนคร จำกัด (มหาชน)	71,430,000.00	-	-	-		1/5/47
- หุ้นกู้ยืมหลักทรัพย์ บริษัทเงินทุนหลักทรัพย์ ธนนคร จำกัด (มหาชน) ครั้งที่ 1 (DNK#1)						
- บริษัทเงินทุนหลักทรัพย์ ไทยธำรง จำกัด (มหาชน)						
- หุ้น บริษัทเงินทุนหลักทรัพย์ ไทยธำรง ครั้งที่ 1 (T-RONG#1)	8,000,000.00	-	-	-		1/1/53
- ตัวแลกเปลี่ยน หรือตัวสัญญาใช้เงินที่บริษัทเงินทุนหรือบริษัทเครดิตฟองซิเอร์เป็นผู้ออก	8,370,000.00	-	-	-		
- ตัวสัญญาใช้เงิน	8,370,000.00	-	-	-		
- บริษัทเงินทุนหลักทรัพย์ สยามซีดี ซินดิเคท จำกัด (มหาชน)						
- ตัวสัญญาใช้เงิน บริษัทเงินทุนหลักทรัพย์ สยามซีดี ซินดิเคท จำกัด (มหาชน) รับรอง/อ่าว	8,370,000.00	-	-	-		27/9/50

กองทุนสำรองเลี้ยงชีพ พนักงานการไฟฟ้าฝ่ายผลิตแห่งประเทศไทย ซึ่งจดทะเบียนแล้ว
งบประกอบรายการละเอียดเงินลงทุน (หน้า 12)

ณ วันที่ 31 ธันวาคม 2545

12. ตราสารแห่งหนึ่งที่บริษัทจำกัดเป็นผู้ออก	จำนวนหน่วย/ มูลค่าที่ตราไว้	ราคาทุน (บาท)	ดอกเบี้ยค้างรับ (บาท)	ราคาสุทธิรวม (ไม่รวมดอกเบี้ยค้างรับ)		อัตราดอกเบี้ย %	วันครบกำหนด
				(บาท)	%		
ตัวแลกเปลี่ยนบริษัทเอกชน	6,008,905,556.91	6,017,595,054.08	58,089,941.26	6,237,938,677.23	29.12		
บริษัท โรงแม่เอราวัณ จำกัด (มหาชน)	865,000,000.00	853,956,936.68	2,701,479.46	855,525,115.57	3.99		
บริษัท โรงแม่เอราวัณ จำกัด (มหาชน) (ERW0004)	45,000,000.00	44,820,720.41	-	44,820,720.41	0.21		14/2/46
ตัวแลกเปลี่ยน บริษัท โรงแม่เอราวัณ จำกัด (มหาชน) (ERW0005)	15,000,000.00	14,945,948.90	-	14,945,948.90	0.07		21/2/46
บริษัท แอนด์ แอนด์ เซลส์ จำกัด (มหาชน)	30,000,000.00	29,874,771.51	-	29,874,771.51	0.14		
ตัวแลกเปลี่ยน บริษัท แอนด์ เซลส์ จำกัด (มหาชน) (LH00003)	40,000,000.00	39,217,793.06	-	39,217,793.06	0.18		13/8/46
บริษัท แอล ที เอ็น ดีเวลลอปเม้นท์ จำกัด	70,000,000.00	68,181,393.37	-	68,181,393.37	0.32		
ตัวแลกเปลี่ยน บริษัท แอล ที เอ็น ดีเวลลอปเม้นท์ จำกัด	30,000,000.00	29,730,591.96	-	29,730,591.96	0.14		5/3/46
ตัวแลกเปลี่ยน บริษัท แอล ที เอ็น ดีเวลลอปเม้นท์ จำกัด	40,000,000.00	38,450,801.41	-	38,450,801.41	0.18		16/9/46
บริษัท ควอลิตี้เซาท์ จำกัด (มหาชน)	250,000,000.00	242,511,964.59	-	242,796,778.08	1.13		
ตัวแลกเปลี่ยน บริษัท ควอลิตี้เซาท์ จำกัด (มหาชน) (QH0001)	100,000,000.00	97,771,348.98	-	97,771,348.98	0.45		28/7/46
ตัวแลกเปลี่ยน บริษัท ควอลิตี้เซาท์ จำกัด (มหาชน)	150,000,000.00	144,740,615.61	-	145,025,429.10	0.68		10/11/46
บริษัท แสงโสม จำกัด	400,000,000.00	399,996,689.15	2,701,479.46	401,273,960.33	1.87	4.57	9/8/47
ตัวแลกเปลี่ยน บริษัท แสงโสม จำกัด (SANG0002)	60,000,000.00	59,228,376.10	-	59,234,470.32	0.28		
บริษัท สยามพาณิชย์ ลิสซิ่ง จำกัด (มหาชน)	10,000,000.00	9,874,873.18	-	9,875,861.77	0.05		29/5/46
ตัวแลกเปลี่ยน บริษัท สยามพาณิชย์ ลิสซิ่ง จำกัด (มหาชน) (SPL0005)	50,000,000.00	49,353,502.92	-	49,358,608.55	0.23		3/6/46
ตัวแลกเปลี่ยน บริษัท สยามพาณิชย์ ลิสซิ่ง จำกัด (มหาชน) (SPL0006)	183,553,610.16	183,553,008.74	398,219.18	170,204,140.23	0.79		
บริษัท เอ็ม โสม จำกัด	13,553,610.16	13,553,610.16	-	-	-		6/12/49
ตัวสัญญาใช้เงิน บริษัท เอ็ม โสม จำกัด	170,000,000.00	169,999,398.58	398,219.18	170,204,140.23	0.79		
บริษัท อาร์ ซี แอล จำกัด (มหาชน)	110,000,000.00	110,000,000.00	257,671.23	110,132,090.20	0.51	4.50	13/6/46
ตัวสัญญาใช้เงิน บริษัท อาร์ ซี แอล จำกัด (มหาชน)	60,000,000.00	59,999,398.58	140,547.95	60,072,050.03	0.28	4.50	13/6/46
ตัวสัญญาใช้เงิน บริษัท อาร์ ซี แอล จำกัด (มหาชน) (PNRCL002)							

กองทุนสำรองเลี้ยงชีพ พนักงานการไฟฟ้าฝ่ายผลิตแห่งประเทศไทย ซึ่งจดทะเบียนแล้ว
ณ วันที่ 31 ธันวาคม 2545
งบประกอบรายละเอียดเงินลงทุน (หน้า 13)

บริษัท อีคิวเมนท์ จำกัด	จำนวนหน่วย/ มูลค่าที่ตราไว้	ราคาหุ้น (บาท)	ดอกเบี้ยค้างรับ (บาท)	ราคาสุทธิรวม (ไม่รวมดอกเบี้ยค้างรับ)		อัตราดอกเบี้ย %	วันครบกำหนด
				(บาท)	%		
หุ้นกู้ บริษัท อีคิวเมนท์ จำกัด	4,945,351,946.75	4,965,085,108.66	54,990,242.62	5,212,209,421.43	24.33		
หุ้นกู้บริษัทประกันชีวิตทยอยคืนเงินต้นของบริษัท อีคิวเมนท์ จำกัด ครั้งที่ 1/2542 (ACUMEN)	39,938,144.66	39,947,396.19	222,258.70	42,385,005.16	0.20		
บริษัท แอดวานซ์ อินโฟร์ เซอร์วิส จำกัด (มหาชน)	695,191,250.00	701,804,569.18	6,577,324.16	731,795,191.54	3.43		7/12/47
หุ้นกู้ บริษัท แอดวานซ์ อินโฟร์ เซอร์วิส จำกัด (มหาชน) (AIS07OA)	55,000,000.00	55,004,690.46	396,000.00	55,685,999.82	0.27		21/10/50
หุ้นกู้ บริษัท แอดวานซ์ อินโฟร์ เซอร์วิส จำกัด ครั้งที่ 1 (AIS#10)	6,750,000.00	6,750,652.32	123,811.74	6,813,932.49	0.03		20/3/46
หุ้นกู้ บริษัท แอดวานซ์ อินโฟร์ เซอร์วิส จำกัด ครั้งที่ 2 (AIS04NA)	131,200,000.00	131,208,216.75	574,404.27	136,106,604.48	0.65		
หุ้นกู้ บริษัท แอดวานซ์ อินโฟร์ เซอร์วิส จำกัด ครั้งที่ 1 (AIS063A)	302,741,250.00	301,948,244.28	4,395,968.92	315,895,641.62	1.47		23/3/49
หุ้นกู้ บริษัท แอดวานซ์ อินโฟร์ เซอร์วิส จำกัด ครั้งที่ 3 (AIS06NA)	199,500,000.00	206,892,765.37	1,087,139.23	217,293,013.13	1.01		28/11/49
บริษัท อีออน ธนทรัพย์ (ไทยแลนด์) จำกัด (มหาชน)							
หุ้นกู้ บริษัท อีออน ธนทรัพย์ (ไทยแลนด์) จำกัด (มหาชน)	26,000,000.00	26,000,000.00	481,783.56	26,531,683.62	0.12		18/7/48
บริษัท บ้านปู จำกัด (มหาชน)	225,054,000.00	224,598,812.70	3,339,798.25	240,105,434.77	1.12		
หุ้นกู้ บริษัท บ้านปู จำกัด (มหาชน) ครั้งที่ 5/2544 (BP064A)	152,514,000.00	151,920,798.46	2,156,924.13	160,407,374.00	0.75		4/4/49
หุ้นกู้ บริษัท บ้านปู จำกัด (มหาชน) ครั้งที่ 6/2544 (BP084A)	72,540,000.00	72,678,014.24	1,182,874.12	79,698,060.77	0.37		4/4/51
บริษัท เดอะ โคลเนลเรชั่น จำกัด (มหาชน)							
หุ้นกู้ไม่มีประกันของบริษัท เดอะ โคลเนลเรชั่น จำกัด (มหาชน) ครั้งที่ 1/2543 (COCO)	330,800,000.00	334,439,352.04	3,408,825.39	349,794,787.41	1.63		-
บริษัท เจริญโภคภัณฑ์อาหาร จำกัด (มหาชน)							
หุ้นกู้ บริษัท เจริญโภคภัณฑ์อาหาร จำกัด (มหาชน) ครั้งที่ 1/2544 (CPF063A)	145,300,000.00	145,423,322.65	2,189,451.83	150,423,394.24	0.70		23/3/49
บริษัท เจริญโภคภัณฑ์อาหาร จำกัด							
หุ้นกู้ที่ทยอยคืนเงินต้นของบริษัท เจริญโภคภัณฑ์ จำกัด ครั้งที่ 1/2542 (CPG#2)	52,500,000.00	52,166,274.75	668,835.69	55,447,460.25	0.26		2/11/47
บริษัท เซ็นทรัลพัฒนา จำกัด (มหาชน)	83,875,000.00	83,567,446.16	1,661,614.05	85,700,544.52	0.40		
หุ้นกู้มีประกันบริษัท เซ็นทรัลพัฒนา จำกัด (มหาชน) ครั้งที่ 1/2544 (CPN066A)	42,875,000.00	42,564,688.09	852,004.37	44,195,896.42	0.21		28/6/49
หุ้นกู้ไม่มีประกันบริษัท เซ็นทรัลพัฒนา จำกัด (มหาชน) ครั้งที่ 2 (CPN#3)	41,000,000.00	41,002,758.07	809,609.68	41,504,648.10	0.19		30/3/46
บริษัท ผลิตไฟฟ้า จำกัด (มหาชน)							
หุ้นกู้ บริษัท ผลิตไฟฟ้า จำกัด (มหาชน) #1 (EGCOMP#1)	55,260,825.00	57,823,764.73	872,061.80	58,460,838.10	0.27		2/11/04/7

กองทุนสำรองเลี้ยงชีพ พนักงานการไฟฟ้าฝ่ายผลิตแห่งประเทศไทย ซึ่งจดทะเบียนแล้ว
งบประกอบรายละเอียดเงินลงทุน (หน้า 14)

ณ วันที่ 31 ธันวาคม 2545

	จำนวนหน่วย/ มูลค่าที่ตราไว้	ราคาทุน (บาท)	ดอกเบี้ยค้างรับ (บาท)	ราคายุติธรรม (ไม่รวมดอกเบี้ยค้างรับ)		อัตราดอกเบี้ย %	วันครบกำหนด
				(บาท)	%		
บริษัท จี แคปิตอล ออโต้ ลิส จำกัด (มหาชน)	30,000,000.00	30,084,284.30	486,027.26	30,308,682.00	0.14	6.30	3/4/46
หุ้นกู้ บริษัท จี แคปิตอล ออโต้ ลิส จำกัด ครั้งที่ 1/2000 (SECAL#1)	229,773,662.49	232,489,213.08	1,310,181.81	313,294,812.04	1.46	11.56	14/6/54
บริษัท โรงผลิตไฟฟ้าขอนแก่น จำกัด	106,250,000.00	105,680,221.89	1,149,614.73	109,001,762.76	0.51		
หุ้นกู้ บริษัท โรงผลิตไฟฟ้าขอนแก่น จำกัด ครั้งที่ 1 (KEGCO#1)	50,000,000.00	49,873,021.51	182,191.88	50,831,034.51	0.24	4.75	4/12/49
หุ้นกู้ บริษัท แอนด์ แอนด์ เฮาส์ จำกัด (มหาชน) ครั้งที่ 2 (L#2)	56,250,000.00	55,807,200.38	967,422.85	58,170,728.25	0.27		
บริษัท เนชั่น พับลิชซิ่ง กรุ๊ป จำกัด (มหาชน)	56,000,000.00	56,000,000.00	270,027.40	57,409,682.96	0.27	5.50	30/5/48
หุ้นกู้ บริษัท เนชั่น มัลติมีเดีย กรุ๊ป จำกัด (มหาชน)	72,000,000.00	72,006,207.16	869,030.14	73,917,233.90	0.35	4.95	4/4/50
บริษัท บีโตร์เคมีแห่งชาติ จำกัด (มหาชน) (NPC074A)	68,700,000.00	72,607,076.17	119,048.63	72,794,598.32	0.34	5.75	21/3/49
หุ้นกู้ชนิดทยอยคืนเงินต้นของบริษัท บีโตร์เคมีแห่งชาติ จำกัด (มหาชน) (NVL063A)	14,900,000.00	14,900,203.79	63,682.18	15,462,328.51	0.07	6.00	6/12/47
บริษัท บีโตร์เคมีแห่งชาติ จำกัด (มหาชน)	97,200,000.00	97,207,143.34	411,968.41	99,931,892.73	0.47	4.55	28/11/47
หุ้นกู้ บริษัท บีโตร์เคมีแห่งชาติ จำกัด ครั้งที่ 3 (PL04DA)	9,880,000.00	10,103,027.07	70,039.72	11,337,199.23	0.05		
บริษัท บีโตร์เคมีแห่งชาติ จำกัด	380,000.00	400,351.48	2,693.84	440,590.21	0.00	11.25	7/12/47
หุ้นกู้ บริษัท ไฟฟ้าระยอง จำกัด ครั้งที่ 1/2537 (REGCO#3)	1,500,000.00	1,457,822.87	10,633.56	1,621,025.58	0.01	11.25	7/12/46
หุ้นกู้ บริษัท ไฟฟ้าระยอง จำกัด ครั้งที่ 1/2537 (REGCO#6)	8,000,000.00	8,244,852.72	56,712.32	9,275,583.44	0.04	11.25	7/12/47
บริษัท รอยัล การ์เด้น รีสอร์ท จำกัด (มหาชน)	100,000,000.00	99,996,303.67	1,525,342.23	103,099,811.31	0.48	4.25	23/8/50
หุ้นกู้ บริษัท รอยัล การ์เด้น รีสอร์ท จำกัด (มหาชน)	3,406,733.88	3,406,733.88	13,160.26	0.00	0.00	8.81	15/6/50
บริษัท สามารถคอร์ปอเรชั่น จำกัด (มหาชน)							

กองทุนสำรองเลี้ยงชีพ พหุกิจงานการไฟฟ้าผลิตแห่งประเทศไทย ซึ่งจดทะเบียนแล้ว
งบประกอบรายการและยอดเงินลงทุน (หน้า 15)
ณ วันที่ 31 ธันวาคม 2545

	จำนวนหน่วย/ มูลค่าที่ตราไว้	ราคาทุน (บาท)	ดอกเบี้ยค้างรับ (บาท)	ราคาสุทธิรวม (ไม่รวมดอกเบี้ยค้างรับ)		อัตราดอกเบี้ย %	วันครบกำหนด
				(บาท)	%		
บริษัท ปูนซิเมนต์ไทย จำกัด (มหาชน)	319,915,000.00	320,682,026.22	6,563,136.84	355,409,872.39	1.65		
หุ้นกู้ บริษัท ปูนซิเมนต์ไทย จำกัด (มหาชน) ครั้งที่ 2 (SCC#2)	43,715,000.00	44,541,839.61	1,156,950.41	47,882,536.66	0.21	10.50	1/4/47
หุ้นกู้ บริษัท ปูนซิเมนต์ไทย จำกัด (มหาชน) ครั้งที่ 3 (SCC#3)	23,500,000.00	23,506,375.68	473,863.01	23,833,663.79	0.11	8.00	1/4/46
หุ้นกู้ บริษัท ปูนซิเมนต์ไทย จำกัด (มหาชน) ครั้งที่ 4 (SCC#4)	132,700,000.00	133,294,900.58	3,177,528.76	151,311,322.17	0.71	9.50	1/4/48
หุ้นกู้ บริษัท ปูนซิเมนต์ไทย จำกัด (มหาชน) ครั้งที่ 6 (SCC#6)	120,000,000.00	119,338,910.35	1,754,794.66	132,382,349.77	0.62	8.75	1/1/47
บริษัท ชิน คอร์ปอเรชั่น จำกัด (มหาชน)	236,000,000.00	243,966,902.99	-	263,419,714.10	1.23	-	21/5/50
หุ้นกู้ บริษัท ชิน คอร์ปอเรชั่น จำกัด (มหาชน) (SHIN075A)							
บริษัท ซิงเกอร์ (ประเทศไทย) จำกัด (มหาชน)	4,754,110.72	4,758,763.78	52,490.49	4,783,446.81	0.02	7.75	10/2/46
หุ้นกู้ บริษัท ซิงเกอร์ (ประเทศไทย) จำกัด (มหาชน) ครั้งที่ 3 (SINGER#3)	610,550,000.00	610,171,656.36	3,086,011.68	642,675,652.20	3.00		
บริษัท สยามพาณิชย์ลิสซิ่ง จำกัด (มหาชน)	59,750,000.00	60,027,332.02	393,286.45	60,291,645.70	0.28	7.75	1/3/46
หุ้นกู้ บริษัท สยามพาณิชย์ลิสซิ่ง จำกัด (มหาชน) #1 (SPL#1)	110,400,000.00	109,936,338.77	712,609.32	116,698,338.77	0.54	6.20	24/5/48
หุ้นกู้ บริษัท สยามพาณิชย์ลิสซิ่ง จำกัด (มหาชน) ครั้งที่ 1/2544 (SPL055A)	100,400,000.00	99,698,585.52	648,060.92	106,127,837.06	0.50	6.20	24/5/48
หุ้นกู้ บริษัท สยามพาณิชย์ลิสซิ่ง จำกัด (มหาชน) ครั้งที่ 1/2545 (SPL063A)	340,000,000.00	340,509,400.05	1,332,054.99	359,557,830.67	1.68	5.50	6/3/49
บริษัท เยื่อกระดาษสยาม จำกัด (มหาชน)	15,500,000.00	15,503,422.99	253,945.21	17,360,781.42	0.08	6.50	1/10/49
หุ้นกู้ บริษัท เยื่อกระดาษสยาม จำกัด (มหาชน) ครั้งที่ 1/2544 (SPP#2)	780,500,000.00	774,626,327.95	11,581,532.03	781,295,236.11	3.65		
บริษัท เทลคอมเอเชีย คอร์ปอเรชั่น จำกัด (มหาชน)	99,500,000.00	99,503,406.32	1,303,561.62	99,909,053.51	0.47	6.10	7/7/51
หุ้นกู้ประกัน ของบริษัท เทลคอมเอเชีย คอร์ปอเรชั่น จำกัด (มหาชน) ครั้งที่ 1/2545	681,000,000.00	675,122,921.63	10,277,970.41	681,386,182.60	3.18	7.06	3/2/54
บริษัท โทเทิล แอ็คเซ็ส คอมมูนิเคชั่น จำกัด (มหาชน)	448,999,220.00	448,405,470.34	6,606,743.68	465,136,984.05	2.17		
หุ้นกู้ บริษัท โทเทิล แอ็คเซ็ส คอมมูนิเคชั่น จำกัด (มหาชน) ครั้งที่ 1/2543 (TAC050A)	36,714,140.00	37,066,913.60	544,013.81	38,266,854.96	0.18	6.50	12/10/48
หุ้นกู้ บริษัท โทเทิล แอ็คเซ็ส คอมมูนิเคชั่น จำกัด (มหาชน) (TAC064A)	412,285,080.00	411,338,556.74	6,062,729.87	426,870,129.09	1.99	5.60	4/4/49
บริษัท เดอะ เอ็ม กรุ๊ป จำกัด	40,000,000.00	40,000,000.00	-	0.00	-	-	1/1/53
หุ้นกู้ บริษัท เดอะ เอ็ม กรุ๊ป จำกัด (TMG#1)							

กองทุนสำรองเลี้ยงชีพ พนักงานการไฟฟ้าฝ่ายผลิตแห่งประเทศไทย ซึ่งจดทะเบียนแล้ว
งบประกอบรายละเอียดเงินลงทุน (หน้า 16)

ณ วันที่ 31 ธันวาคม 2545

	จำนวนหน่วย/ มูลค่าตราไว้	ราคาทุน (บาท)	ดอกเบี้ยค้างรับ (บาท)	ราคายุติธรรม (ไม่รวมดอกเบี้ยค้างรับ)		อัตราดอกเบี้ย %	วันครบกำหนด
				(บาท)	%		
บริษัท วิดีไทย จำกัด (มหาชน)	47,104,000.00	46,709,185.28	1,156,306.49	48,935,990.98	0.23	-	-
หุ้นผู้แปลงสภาพ	15,000,000.00	15,000,000.00	-	5,999,400.00	0.03	-	-
บริษัท มั่นคงเคหะการ จำกัด (มหาชน)	15,000,000.00	15,000,000.00	-	5,999,400.00	0.03	-	28/5/48
หุ้นผู้แปลงสภาพ	133,708,254.91	1,346,226,110.23	-	1,365,376,208.93	6.37	-	-
13. ตราสารแสดงสิทธิในหน่วยลงทุนและใบสำคัญแสดงสิทธิที่จะซื้อหน่วยลงทุน	133,708,254.91	1,346,226,110.23	-	1,365,376,208.93	6.37	-	-
หน่วยลงทุน							
บริษัทหลักทรัพย์จัดการกองทุน อุษยา เจเอฟ จำกัด	6,000,000.00	60,000,000.00	-	60,000,000.00	0.27	-	-
กองทุนเปิด - กองทุนรวมหุ้นบุริมสิทธิ - หุ้นกู้โดยสิทธิ ธนาคาร กรุงศรีอยุธยา จำกัด (มหาชน)							
บริษัทหลักทรัพย์จัดการกองทุน บัวหลวง จำกัด	29,403,616.00	295,566,722.91	-	301,093,027.84	1.40	-	-
กองทุนเปิด - กองทุนรวมบัวหลวงหุ้นทวี							
บริษัทหลักทรัพย์จัดการกองทุน ธนชาติ จำกัด	3,550,000.00	35,500,000.00	-	35,500,000.00	0.16	-	-
กองทุนเปิด - กองทุนรวมหุ้นบุริมสิทธิ - หุ้นกู้โดยสิทธิ ธนาคารทหารไทย จำกัด (มหาชน)							
บริษัทหลักทรัพย์จัดการกองทุน กสิกรไทย จำกัด	19,218,788.00	193,308,897.31	-	196,992,577.00	0.92	-	-
กองทุนเปิด - กองทุนรวมหุ้นบุริมสิทธิ - หุ้นกู้โดยสิทธิ ธนาคารกสิกรไทย จำกัด (มหาชน)							
บริษัทหลักทรัพย์จัดการกองทุน ทหารไทย จำกัด	5,932,044.44	59,318,745.13	-	61,602,501.92	0.29	-	-
กองทุนรวมบริษัทผลิตไฟฟ้าระยอง จำกัด							
บริษัทหลักทรัพย์จัดการกองทุน อุษยา เจเอฟ จำกัด	11,500,000.00	118,842,100.00	-	115,000,000.00	0.54	-	-
กองทุนเปิด - กองทุนรวมหุ้นบุริมสิทธิ - หุ้นกู้โดยสิทธิ ธนาคาร กรุงศรีอยุธยา จำกัด (มหาชน)							
บริษัทหลักทรัพย์จัดการกองทุน บัวหลวง จำกัด	29,403,616.00	295,566,722.91	-	301,093,027.84	1.41	-	-
กองทุนเปิด - กองทุนรวมบัวหลวงหุ้นทวี							
บริษัทหลักทรัพย์จัดการกองทุน ธนชาติ จำกัด	3,550,000.00	35,500,000.00	-	35,500,000.00	0.17	-	-
กองทุนเปิด - กองทุนรวมหุ้นบุริมสิทธิ - หุ้นกู้โดยสิทธิ ธนาคารทหารไทย จำกัด (มหาชน)							

กองทุนสำรองเลี้ยงชีพ พนักงานการไฟฟ้าผลิตแห่งประเทศไทย ซึ่งจดทะเบียนแล้ว
ณ วันที่ 31 ธันวาคม 2545

งบประกอบรายละเอียดเงินลงทุน (หน้า 17)

บริษัทหลักทรัพย์จัดการกองทุน กสิกรไทย จำกัด	จำนวนหน่วย/ มูลค่าที่ตราไว้	ราคาหุ้น (บาท)	ดอกเบี้ยค้างรับ (บาท)	ราคายุติธรรม (ไม่รวมดอกเบี้ยค้างรับ) (บาท)	อัตราดอกเบี้ย %	วันครบกำหนด
กองทุนปิด - กองทุนรวมหุ้นเริ่มสิทธิ - หุ้นกู้ด้วยสิทธิ ธนาคารกสิกรไทย จำกัด (มหาชน)	19,218,788.00	193,308,897.30	-	196,992,577.00	0.92	
บริษัทหลักทรัพย์จัดการกองทุนรวม ทหารไทย จำกัด	5,931,402.47	59,314,024.67	-	61,602,497.33	0.29	
กองทุนรวมบริษัทผลิตไฟฟ้าระยอง จำกัด	-	-	-	-	-	
14. ธุรกิจกรมการซื้อโดยมีสัญญาขายคืน	-	-	-	-	-	
15. ธุรกิจกรมการให้ยืมหลักทรัพย์	91,400.00	2,718,600.29	-	2,490,650.00	0.01	
16. หุ้นเริ่มสิทธิและใบสำคัญแสดงสิทธิที่จะซื้อหุ้นเริ่มสิทธิ	91,400.00	2,718,600.29	-	2,490,650.00	0.01	
หุ้นเริ่มสิทธิ						
ธนาคารไทยพาณิชย์ จำกัด (มหาชน)	91,400.00	2,718,600.29	-	2,490,650.00	0.01	
17. หุ้นและใบสำคัญแสดงสิทธิที่จะซื้อหุ้น	39,225,853.00	1,893,551,851.63	-	2,089,747,643.42	9.76	
หุ้นสามัญ	39,044,183.00	1,891,747,574.01	-	2,086,828,818.62	9.74	
ธุรกิจการเกษตร						
หุ้นสามัญ บริษัท เจริญโภคภัณฑ์อาหาร จำกัด (มหาชน)	1,916,700.00	10,075,457.72	-	8,050,140.00	0.04	
ธนาคารพาณิชย์	1,613,707.00	56,758,473.32	-	51,361,800.62	0.24	
หุ้นสามัญ ธนาคาร ไทยธนาคาร จำกัด (มหาชน)	200,000.00	2,060,000.00	-	1,860,000.00	0.01	
หุ้นสามัญ ธนาคาร ไทยพาณิชย์ จำกัด (มหาชน)	196,400.00	6,451,214.58	-	5,548,300.00	0.03	
หุ้นสามัญ ธนาคารกรุงเทพ จำกัด (มหาชน)	537,000.00	26,908,113.72	-	26,581,500.00	0.12	
หุ้นสามัญ ธนาคารกสิกรไทย จำกัด (มหาชน)	665,500.00	20,900,767.92	-	17,303,000.00	0.08	
หุ้นสามัญ ธนาคารเอเชีย จำกัด (มหาชน)	14,807.00	438,377.10	-	69,000.62	-	
วัตถุประสงค์และค่าแต่ง						
หุ้นสามัญ บริษัท ปูนซีเมนต์ไทย จำกัด (มหาชน)	14,000.00	9,518,476.76	-	16,408,000.00	0.08	
เดบิท์พับและพลาตัส						
หุ้นสามัญ บริษัท บีโตะเคมีแห่งชาติ จำกัด (มหาชน)	138,000.00	7,333,907.60	-	6,486,000.00	0.03	

กองทุนสำรองเลี้ยงชีพ พนักงานการไฟฟ้าผลิตแห่งประเทศไทย ซึ่งจดทะเบียนแล้ว
ณ วันที่ 31 ธันวาคม 2545

งบประกอบรายละเอียดเงินลงทุน (หน้า 18)

พหุวิสัย	จำนวนหน่วย มูลค่าที่ตราไว้	ราคาทุน (บาท)	ดอกเบี้ยค้างรับ (บาท)	ราคายุติธรรม (ไม่รวมดอกเบี้ยค้างรับ)		อัตราดอกเบี้ย %	วันครบกำหนด
				(บาท)	%		
พาณิชย์	383,100.00	9,831,694.18	-	7,139,550.00	0.04		
หุ้นสามัญ บริษัท บีซีที ซุปเปอร์อินเตอร์ จำกัด (มหาชน)	330,300.00	7,243,340.40	-	5,449,950.00	0.03		
หุ้นสามัญ บริษัท สยามแม็คโคร จำกัด (มหาชน)	52,800.00	2,588,353.78	-	1,689,600.00	0.01		
สื่อสาร	1,161,800.00	22,764,343.49	-	13,944,080.00	0.07		
หุ้นสามัญ บริษัท ชิน คอร์ปอเรชั่น จำกัด (มหาชน)	999,300.00	17,219,747.14	-	10,092,930.00	0.05		
หุ้นสามัญ บริษัท ชินแซทเทลไลท์ จำกัด (มหาชน)	102,000.00	3,100,933.26	-	1,703,400.00	0.01		
หุ้นสามัญ บริษัท แอดวานซ์ อินโฟร์ เซอร์วิส จำกัด (มหาชน)	60,500.00	2,443,663.09	-	2,147,750.00	0.01		
หุ้นส่วนอิลคโทรนิคส์	523,000.00	18,348,201.50	-	16,834,750.00	0.08		
หุ้นสามัญ บริษัท เคซีอี อีเล็คโทรนิคส์ จำกัด (มหาชน)	123,000.00	7,505,775.38	-	5,934,750.00	0.03		
หุ้นสามัญ บริษัท เบลต้า อีเล็คโทรนิคส์ จำกัด (มหาชน)	400,000.00	10,842,426.12	-	10,900,000.00	0.05		
พนักงาน	30,752,396.00	531,146,563.95	-	692,498,772.60	3.23		
หุ้นสามัญ บริษัท บ้านปู จำกัด (มหาชน)	1,071,800.00	36,864,234.58	-	35,369,400.00	0.17		
หุ้นสามัญ บริษัท ปตท. จำกัด (มหาชน)	1,785,400.00	68,234,821.60	-	75,433,150.00	0.35		
หุ้นสามัญ บริษัท ปตท.สำรวจและผลิตปิโตรเลียม จำกัด (มหาชน)	403,400.00	49,353,030.58	-	57,282,800.00	0.27		
หุ้นสามัญ บริษัท ผลิตไฟฟ้า จำกัด (มหาชน)	1,400,100.00	58,340,940.73	-	52,153,725.00	0.24		
หุ้นสามัญ บริษัทผลิตไฟฟ้าราชบุรีโฮลดิ้ง จำกัด (มหาชน)	26,091,696.00	318,353,536.46	-	472,259,697.60	2.20		
พันธบัตรและสหพันธภาพ	124,000.00	18,921,646.86	-	17,916,000.00	0.08		
หุ้นสามัญ บริษัท บีโอที จำกัด (มหาชน)	64,000.00	14,483,332.71	-	13,056,000.00	0.06		
หุ้นสามัญ บริษัท เมเจอร์ ซินีเพล็กซ์ กรุ๊ป จำกัด (มหาชน)	60,000.00	4,428,314.15	-	4,860,000.00	0.02		
เงินลงทุนหลักทรัพย์	808,100.00	18,320,346.47	-	18,276,255.00	0.09		
หุ้นสามัญ บริษัทเงินทุน ธนชาติ จำกัด (มหาชน)	209,100.00	1,863,839.11	-	2,781,030.00	0.01		
หุ้นสามัญ บริษัทเงินทุนหลักทรัพย์ไทยสากล จำกัด (มหาชน)	466,500.00	10,658,672.96	-	10,449,600.00	0.05		
หุ้นสามัญ บริษัทหลักทรัพย์ พัฒนาสิน จำกัด (มหาชน)	45,000.00	2,019,147.53	-	1,698,750.00	0.01		
หุ้นสามัญ บริษัทหลักทรัพย์ เอเชีย จำกัด (มหาชน)	87,500.00	3,778,686.87	-	3,346,875.00	0.02		

กองทุนสำรองเลี้ยงชีพ พนักงานการไฟฟ้าฝ่ายผลิตแห่งประเทศไทย ซึ่งจดทะเบียนแล้ว
งบประกอบรายละเอียดเงินลงทุน (หน้า 19)

ณ วันที่ 31 ธันวาคม 2545

จำนวนหน่วย/ มูลค่าที่ตราไว้	ราคาทุน (บาท)	ดอกเบี้ยค้างรับ (บาท)	ราคายุติธรรม (ไม่รวมดอกเบี้ยค้างรับ) (บาท)	อัตราดอกเบี้ย %	วันครบกำหนด
อาหารและเครื่องดื่ม					
หุ้นสามัญ บริษัท ทรอโิคอด แคนนิ่ง จำกัด (มหาชน)	53,500.00	-	791,800.00	0.00	
ประกันชีวิตและประกันภัย					
หุ้นสามัญ บริษัท ทิพยประกันภัย จำกัด (มหาชน)	5,000.00	-	565,000.00	0.00	
อื่นๆ					
หุ้นสามัญ บริษัท จัดการและพัฒนาแหล่งน้ำตะวันออก จำกัด (มหาชน)	366,200.00	-	11,901,500.00	0.06	
พัฒนาอสังหาริมทรัพย์	450,480.00	-	30,749,010.00	0.15	
หุ้นสามัญ บริษัท แอนด์ เอนด์ เฮาส์ จำกัด (มหาชน)	339,180.00	-	26,964,810.00	0.13	
หุ้นสามัญ บริษัท เอ็ม บี เค หรือพอร์ทัลดี จำกัด (มหาชน)	111,300.00	-	3,784,200.00	0.02	
สิ่งก่อสร้าง					
หุ้นสามัญ บริษัท สหยูเนี่ยน จำกัด (มหาชน)	327,700.00	-	5,800,290.00	0.03	
ขนส่ง	406,500.00	-	8,691,570.00	0.04	
หุ้นสามัญ บริษัท การบินไทย จำกัด (มหาชน)	149,700.00	-	4,865,250.00	0.02	
หุ้นสามัญ บริษัท ทางด่วนกรุงเทพ จำกัด (มหาชน)	256,800.00	-	3,826,320.00	0.02	
ส่วนของธนาคารไทยพาณิชย์ จำกัด (มหาชน)	527,381,967.00	-	1,179,414,300.40	5.51	
หุ้นสามัญ ธนาคาร ไทยพาณิชย์ จำกัด (มหาชน)	5,300,000.00	-	14,972,500.00	0.07	
หุ้นสามัญ ธนาคาร ไทยพาณิชย์ จำกัด (มหาชน) กระดานต่างประเทศ	1,205,000.00	-	3,404,125.00	0.02	
หุ้นสามัญ ธนาคาร นครหลวงไทย จำกัด (มหาชน)	390,000.00	-	7.80	0.00	
หุ้นสามัญ ธนาคารกรุงเทพ จำกัด (มหาชน)	11,000,000.00	-	54,450,000.00	0.25	
หุ้นสามัญ ธนาคารกรุงไทย จำกัด (มหาชน)	22,917,500.00	-	29,815,000.00	0.14	
หุ้นสามัญ ธนาคารสกลนคร จำกัด (มหาชน)	3,885,000.00	-	10,101,000.00	0.05	
หุ้นสามัญ บริษัท วัน ซู วัน คอมเทค จำกัด	-	-	0.00	0.00	
หุ้นสามัญ บริษัท การบินไทย จำกัด (มหาชน)	603,000.00	-	1,959,750.00	0.01	
หุ้นสามัญ บริษัท เจริญโภคภัณฑ์อาหารสัตว์ จำกัด (มหาชน)	2,400,000.00	-	10,080,000.00	0.05	
หุ้นสามัญ บริษัท จีน คอร์ปอเรชั่น จำกัด (มหาชน)	11,044,000.00	-	11,154,440.00	0.05	

กองทุนสำรองเลี้ยงชีพ พนักงานการไฟฟ้าผลิตแห่งประเทศไทย ซึ่งจดทะเบียนแล้ว
งบประกอบรายละเอียดเงินลงทุน (หน้า 20)

ณ วันที่ 31 ธันวาคม 2545

	จำนวนหน่วย/ มูลค่าที่ตราไว้		ราคาหุ้น (บาท)		ดอกเบี้ยค้างรับ (บาท)		ราคายุติธรรม (ไม่รวมดอกเบี้ยค้างรับ) (บาท)		อัตราดอกเบี้ย %		วันครบกำหนด
หุ้นสามัญ บริษัท เมเจอร์ ชีนิเพิลส์ จำกัด (มหาชน)	350,000.00		5,053,482.00	-	-	5,670,000.00	0.03				
หุ้นสามัญ (SHIN-F)	3,000,000.00		4,410,215.86	-	-	3,030,000.00	0.01				
หุ้นสามัญ (SHIN-SAMART)	971,080.00		2,029,600.00	-	-	980,790.80	0.00				
หุ้นสามัญ บริษัท ซินเซทเทคไลท์ จำกัด (มหาชน)	4,520,000.00		12,059,142.54	-	-	7,548,400.00	0.04				
หุ้นสามัญ บริษัท เอลต้า อีเลคโทรนิคส์ จำกัด (มหาชน)	660,000.00		21,249,347.38	-	-	17,985,000.00	0.08				
หุ้นสามัญ บริษัท กิ๊พประกันภัย จำกัด (มหาชน)	50,000.00		475,000.00	-	-	565,000.00	0.00				
หุ้นสามัญ บริษัท เงินทุนก่อสร้าง จำกัด (มหาชน)	10,000,000.00		23,635,656.71	-	-	22,400,000.00	0.10				
หุ้นสามัญ บริษัท ไทยทิกเก็ต มาสเตอร์ ออกคอม จำกัด (มหาชน)	1,110.00		1,110.00	-	-	0.00	0.00				
หุ้นสามัญ บริษัท เนชอร์ส ปาร์ค จำกัด (มหาชน)	42,314,420.00		42,314,420.00	-	-	0.00	0.00				
หุ้นสามัญ บริษัท บ้านปู จำกัด (มหาชน)	4,538,000.00		17,385,233.09	-	-	14,975,400.00	0.07				
หุ้นสามัญ บริษัท บิสเทส จำกัด (มหาชน)	-		93,076.20	-	-	0.00	0.00				
หุ้นสามัญ บริษัท บีอีซี เวิลด์ จำกัด (มหาชน)	2,500,000.00		51,704,489.22	-	-	51,000,000.00	0.24				
หุ้นสามัญ บริษัท ปตท. จำกัด (มหาชน)	23,700,000.00		93,048,270.09	-	-	100,132,500.00	0.47				
หุ้นสามัญ บริษัท บีทีเอส จำกัด (มหาชน)	3,708,500.00		88,392,751.17	-	-	105,321,400.00	0.49				
หุ้นสามัญ บริษัท บีโธรมีพลังงาน จำกัด (มหาชน)	4,658,000.00		22,908,872.38	-	-	21,892,600.00	0.10				
หุ้นสามัญ บริษัท ปูนซิเมนต์ไทย จำกัด (มหาชน)	300,500.00		32,315,478.87	-	-	35,218,600.00	0.16				
หุ้นสามัญ บริษัท ปูนซิเมนต์ไทย จำกัด (มหาชน) กระดานต่างประเทศ	110,000.00		13,123,210.94	-	-	12,892,000.00	0.06				
หุ้นสามัญ บริษัท ผลิตไฟฟ้า จำกัด (มหาชน)	15,346,000.00		62,172,240.33	-	-	57,163,850.00	0.27				
หุ้นสามัญ บริษัท แอนด์ เฮาส์ จำกัด (มหาชน)	3,800,000.00		24,934,472.53	-	-	30,210,000.00	0.14				
หุ้นสามัญ บริษัท สหยูเนียน จำกัด (มหาชน)	3,278,000.00		4,512,899.62	-	-	5,802,060.00	0.03				
หุ้นสามัญ บริษัท สหวิริยาสตีล จำกัด (มหาชน)	35,000,000.00		29,058,631.61	-	-	27,475,000.00	0.13				
หุ้นสามัญ บริษัท สามารถโปรเฟอเรนซ์ จำกัด (มหาชน)	171,350.00		258,395.80	-	-	167,066.25	0.00				
หุ้นสามัญ บริษัท สามารถ ทลคอม จำกัด (มหาชน)	45,670.00		141,577.00	-	-	30,370.55	0.00				
หุ้นสามัญ บริษัท สามารถ ออไลน์ จำกัด	14,820.00		73,803.60	-	-	0.00	0.00				
หุ้นสามัญ บริษัท สามารถ อีบีเอส จำกัด	1,037.00		233,325.00	-	-	0.00	0.00				

กองทุนสำรองเลี้ยงชีพ พนักงานการไฟฟ้าผลิตแห่งประเทศไทย ซึ่งจดทะเบียนแล้ว
งบประกอบรายละเอียดเงินลงทุน (หน้า 21)

ณ วันที่ 31 ธันวาคม 2545

	จำนวนหน่วย/ มูลค่าที่ตราไว้	ราคาทุน (บาท)	ดอกเบี้ยค้างรับ (บาท)	ราคายุติธรรม (ไม่รวมดอกเบี้ยค้างรับ)		อัตราดอกเบี้ย %	วันครบกำหนด
				(บาท)	%		
หุ้นสามัญ บริษัท อี เจเนอเรชั่น จำกัด (มหาชน)	1,410.00	11,703.00	-	0.00	0.00		
หุ้นสามัญ MBK PROPERTIES AND DEVELOPMENT PLC.	1,114,000.00	2,666,834.55	-	3,787,600.00	0.02		
หุ้นสามัญ บริษัท โนเทิร์น โคม ดีเวลลอปเม้นท์ จำกัด (มหาชน)	14,164,950.00	14,164,950.00	-	0.00	0.00		
หุ้นสามัญ บริษัท โมเดิร์น โคม เอส พีวี 3 จำกัด (มหาชน)	-	690.00	-	0.00	0.00		
หุ้นสามัญ บริษัทเงินทุน ธนชาติ จำกัด (มหาชน)	29,400,000.00	42,122,459.83	-	39,102,000.00	0.18		
หุ้นสามัญ บริษัทเงินทุน เอกชนกิจ จำกัด (มหาชน)	-	3,089,240.00	-	0.00	0.00		
หุ้นสามัญ บริษัทเงินทุนหลักทรัพย์ เมดิพิลไฟแนนซ์ จำกัด (มหาชน)	-	2,943,000.00	-	0.00	0.00		
หุ้นสามัญ บริษัทผลิตไฟฟ้าราชบุรีโฮลดิ้ง จำกัด (มหาชน)	265,264,000.00	325,853,562.77	-	480,127,840.00	2.24		
หุ้นสามัญ บริษัทสามารถ คอมเทค จำกัด (มหาชน)	-	70,590.71	-	0.00	0.00		
หุ้นสามัญ บริษัทสามารถ เพลจิ่ง จำกัด (มหาชน)	-	207,077.10	-	0.00	0.00		
หุ้นสามัญ บริษัทสามารถ รีเสิร์ช แอนด์ ดีเวลลอปเม้นท์ จำกัด (มหาชน)	-	44,958.90	-	0.00	0.00		
หุ้นสามัญ บริษัทสามารถ อินเทอร์เน็ตแอนด์ จำกัด (มหาชน)	-	4,629.48	-	0.00	0.00		
หุ้นสามัญ บริษัทสามารถ อินเตอร์เนท จำกัด (มหาชน)	44,230.00	193,860.09	-	0.00	0.00		
หุ้นสามัญ บริษัทสามารถ อินเทอร์เน็ต จำกัด (มหาชน)	-	7,588.80	-	0.00	0.00		
หุ้นสามัญ บริษัทสามารถ อินโฟพรีมียู จำกัด (มหาชน)	-	227,421.92	-	0.00	0.00		
หุ้นสามัญ บริษัทสามารถ เอ็นจิเนียริง จำกัด (มหาชน)	-	239,090.52	-	0.00	0.00		
หุ้นสามัญ บริษัทสามารถ แอคสลาต จำกัด (มหาชน)	-	3,931.83	-	0.00	0.00		
ใบสำคัญแสดงสิทธิ์ที่จะซื้อหุ้น	181,670.00	1,536,915.87	-	2,475,550.00	0.01		
ธุรกิจการเกษตร							
ใบสำคัญแสดงสิทธิ์ บริษัท เจริญโภคภัณฑ์อาหารสัตว์ จำกัด (มหาชน)	181,670.00	267,361.75	-	97,600.00	0.00		
อสังหาริมทรัพย์							
ใบสำคัญแสดงสิทธิ์ บริษัท แอนด์ เอช จำกัด (มหาชน)	-	1,269,554.12	-	2,377,950.00	0.01		

กองทุนสำรองเลี้ยงชีพ พนักงานการไฟฟ้าผลิตแห่งประเทศไทย ซึ่งจดทะเบียนแล้ว
งบประกอบรายละเอียดเงินลงทุน (หน้า 22)

ณ วันที่ 31 ธันวาคม 2545

	จำนวนหน่วย/ มูลค่าที่ตราไว้	ราคาทุน (บาท)	ดอกเบี้ยค้างรับ (บาท)	ราคายุติธรรม (ไม่รวมดอกเบี้ยค้างรับ)		อัตราดอกเบี้ย %	วันครบกำหนด
				(บาท)	%		
18. หลักทรัพย์หรือพันธบัตรอื่นตามที่สำนักงานประกาศกำหนด	17,804,128,475.70	20,887,127,955.71	172,500,613.01	21,422,314,682.18	100.00		
รวมเงินลงทุน			827,616.86				
ดอกเบี้ยค้างรับเงินฝากธนาคารเพื่อการดำเนินงาน			224,550.00				
เงินปันผลค้างรับ							
รวมดอกเบี้ยค้างรับ			173,552,779.87				

กองทุนสำรองเลี้ยงชีพ พนักงานการไฟฟ้าฝ่ายผลิตแห่งประเทศไทย ซึ่งจดทะเบียนแล้ว
ข้อมูลทางการเงินที่สำคัญ
สำหรับปีสิ้นสุดวันที่ 31 ธันวาคม 2545 และ 2544

	2545		2544	
	จัดการโดย	จัดการโดย	(บาท)	(บาท)
	ธนาคารไทยธนาคาร	ธนาคารไทยพาณิชย์	รวม	รวม
สินทรัพย์สุทธิต้นงวด	9,908,556,192.09	9,908,556,748.51	19,817,112,940.60	17,456,729,356.49
รายได้จากการลงทุนในระหว่างงวด	537,869,476.11	528,074,884.10	1,065,944,360.21	1,031,741,608.49
กำไร (ขาดทุน) ที่เกิดขึ้นจากเงินลงทุนในระหว่างงวด	89,214,201.49	37,310,150.37	126,524,351.86	(99,662,212.06)
กำไร (ขาดทุน) ที่ยังไม่เกิดขึ้นจากเงินลงทุนในระหว่างงวด	29,954,421.72	129,993,382.24	159,947,803.96	739,762,864.05
ค่าใช้จ่ายทั้งสิ้นในระหว่างงวด	(2,903,618.92)	(2,908,402.70)	(5,812,021.62)	(35,893,563.64)
รายได้สุทธิจากเงินลงทุนในระหว่างงวด	654,134,480.40	692,470,014.01	1,346,604,494.41	1,635,948,696.84
การเพิ่มขึ้นหรือลดลงของส่วน สมาชิกและนายจ้างในระหว่างงวด	376,469,882.73	375,808,160.68	752,278,043.41	724,434,887.27
สินทรัพย์สุทธิปลายงวด	10,939,160,555.22	10,976,834,923.20	21,915,995,478.42	19,817,112,940.60
มูลค่าต่อหน่วยกองทุนสำรองเลี้ยงชีพปลายงวด	11.0321	11.0712	11.0517	10.3586
จำนวนหน่วยคงเหลือทั้งสิ้นปลายงวด (หน่วย)	991,572,120.8537	991,476,677.2639	1,983,048,798.1176	1,913,111,208.6095
สินทรัพย์สุทธิต่อหัวเฉลี่ยระหว่างงวด	10,425,499,904.20	10,490,043,291.93	20,921,202,240.24	18,921,764,414.50
จำนวนหัวเฉลี่ยต่อพนักงานของการซื้อขายเงินลงทุนในระหว่างงวด	1,518,624,732.64	5,908,919,142.52	7,487,543,875.16	758,474,687.38
อัตราส่วนต่อสินทรัพย์สุทธิต่อหัวเฉลี่ย	%	%	%	%
รายได้จากการลงทุนในระหว่างงวด	5.16	5.03	5.10	5.45
กำไร (ขาดทุน) ที่เกิดขึ้นจากเงินลงทุนในระหว่างงวด	0.86	0.36	0.60	(0.52)
กำไร (ขาดทุน) ที่ยังไม่เกิดขึ้นจากเงินลงทุนในระหว่างงวด	0.28	1.24	0.77	3.91
ค่าใช้จ่ายทั้งสิ้นในระหว่างงวด	(0.03)	(0.03)	(0.03)	(0.19)
รายได้สุทธิจากเงินลงทุนในระหว่างงวด	6.27	6.60	6.44	8.65
การเพิ่มขึ้นหรือลดลงของส่วนสมาชิกและนายจ้างในระหว่างงวด	3.61	3.58	3.59	3.83
จำนวนหัวเฉลี่ยต่อพนักงานของการซื้อขายเงินลงทุนในระหว่างงวด	14.57	56.33	35.79	4.01

ข้อมูลทางการเงินที่สำคัญเริ่มจัดทำตั้งแต่งวดสำหรับปีสิ้นสุดวันที่ 31 ธันวาคม 2544

หมายเหตุประกอบงบการเงินเป็นส่วนหนึ่งของงบการเงินนี้

กองทุนสำรองเลี้ยงชีพ พนักงานการไฟฟ้าฝ่ายผลิตแห่งประเทศไทย ซึ่งจดทะเบียนแล้ว
หมายเหตุประกอบงบการเงิน
วันที่ 31 ธันวาคม 2545 และ 2544

1. ลักษณะของกองทุนสำรองเลี้ยงชีพ

กองทุนสำรองเลี้ยงชีพ พนักงานการไฟฟ้าฝ่ายผลิตแห่งประเทศไทย ซึ่งจดทะเบียนแล้ว ได้จดทะเบียนจัดตั้งขึ้นภายใต้พระราชบัญญัติกองทุนสำรองเลี้ยงชีพ พ.ศ. 2530 เมื่อวันที่ 1 มกราคม 2538

ทั้งนี้โดยมีวัตถุประสงค์เพื่อเป็นการให้สวัสดิการแก่ลูกจ้างและเพื่อเป็นการสร้างสัมพันธ์ที่ดีระหว่างนายจ้างและลูกจ้าง รวมทั้งสร้างชื่อเสียงให้แก่นายจ้าง ตลอดจนเป็นการส่งเสริมการระดมเงินออมจากภาคเอกชนเพื่อนำไปใช้ในการพัฒนาเศรษฐกิจของประเทศ

ณ วันที่ 31 ธันวาคม 2545 กองทุนสำรองเลี้ยงชีพประกอบด้วยจำนวนนายจ้าง 4 ราย จำนวนสมาชิก 27,636 ราย

นายจ้าง 4 รายประกอบด้วย

1. การไฟฟ้าฝ่ายผลิตแห่งประเทศไทย
2. บริษัท ผลิตไฟฟ้าราชบุรีโฮลดิ้ง จำกัด (มหาชน)
3. บริษัท ผลิตไฟฟ้าราชบุรี จำกัด
4. บริษัท ราชบุรีพลังงาน จำกัด

ตามข้อบังคับกองทุนฯ สมาชิกและนายจ้างต้องจ่ายเงินสะสมและเงินสมทบเข้ากองทุนของแต่ละนายจ้างในอัตราร้อยละของค่าจ้างตามอายุงานในอัตราเงินสะสม 2% ถึง 10% และอัตราเงินสมทบ 5% ถึง 10% ทั้งนี้สมาชิกจะได้รับเงินสมทบส่วนที่นายจ้างจ่ายสมทบตามระเบียบการจ่ายเงินกองทุนของแต่ละนายจ้าง และตามอายุการทำงานกับแต่ละนายจ้าง

นายจ้างต้องโอนเงินกองทุนสงเคราะห์ของสมาชิกเข้ากองทุนฯ โดยเงินกองทุนสงเคราะห์ดังกล่าวถือเป็นเงินสมทบของสมาชิกแต่ละราย ตามวิธีการและกำหนดระยะเวลาการโอนเงินที่ได้กำหนดไว้ในข้อบังคับของกองทุนฯ

2. นโยบายการบัญชีที่สำคัญ

2.1 หลักเกณฑ์ในการจัดทำงบการเงิน

งบการเงินนี้ได้จัดทำขึ้นตามมาตรฐานการบัญชีฉบับที่ 42 เรื่องการบัญชีสำหรับกิจการที่ดำเนินธุรกิจเฉพาะด้านการลงทุน และมาตรฐานการบัญชีอื่นที่เกี่ยวข้อง ซึ่งเป็นหลักการบัญชีที่รับรองทั่วไปสำหรับกองทุนสำรองเลี้ยงชีพซึ่งถือปฏิบัติในประเทศไทย และเป็นไปตามพระราชบัญญัติกองทุนสำรองเลี้ยงชีพ

2.2 การรับรู้รายได้และค่าใช้จ่าย

2.2.1 รายได้จากเงินลงทุนรับรู้ตามเกณฑ์สิทธิ ดังนี้

ดอกเบี้ยรับบันทึกเป็นรายได้ตามระยะเวลาที่พึงได้รับ

ปี 2545 ดอกเบี้ยรับจากการตัดจำหน่ายส่วนเกินหรือส่วนลดของตราสารหนี้ ตามระยะเวลาที่เหลือของตราสารหนี้ ใช้วิธีอัตราดอกเบี้ยที่แท้จริง

ปี 2544 ดอกเบี้ยรับจากการตัดจำหน่ายส่วนเกินหรือส่วนลดของตราสารหนี้ตามระยะเวลาที่เหลือของตราสารหนี้ ใช้วิธีอัตราดอกเบี้ยที่แท้จริงสำหรับบริษัทจัดการกองทุนบลจ.ทิสโก้ และใช้วิธีเส้นตรงซึ่งให้ผลไม่แตกต่างจากวิธีอัตราดอกเบี้ยที่แท้จริงอย่างมีนัยสำคัญสำหรับบริษัทจัดการกองทุนธนาคารกรุงเทพ จำกัด (มหาชน)

ส่วนลดรับบันทึกเป็นรายได้ตามระยะเวลาที่พึงได้รับ

กองทุนสำรองเลี้ยงชีพ พนักงานการไฟฟ้าฝ่ายผลิตแห่งประเทศไทย ซึ่งจดทะเบียนแล้ว
หมายเหตุประกอบงบการเงิน (ต่อ)
วันที่ 31 ธันวาคม 2545 และ 2544

เงินปันผลบันทึกเป็นรายได้นับแต่วันที่มียุทธวิธีที่จะได้รับ
กำไรหรือขาดทุนจากการจำหน่ายเงินลงทุนบันทึกเป็นรายได้หรือค่าใช้จ่าย ณ วันที่จำหน่าย
เงินลงทุน โดยต้นทุนของเงินลงทุนที่จำหน่ายใช้วิธีถัวเฉลี่ยถ่วงน้ำหนัก
ส่วนเพิ่ม(ลด)จากการตีราคาหลักทรัพย์ ในการเปลี่ยนแปลงมูลค่าซึ่งเกิดจากการวัดค่าเงิน
ลงทุนถือเป็นรายการกำไรหรือขาดทุนสุทธิที่ยังไม่เกิดขึ้นในงบกำไรขาดทุน

2.2.2 ค่าใช้จ่ายบันทึกตามเกณฑ์คงค้าง

2.3 เงินลงทุนและการวัดค่าเงินลงทุน

เงินลงทุนทุกประเภทแสดงในงบดุลด้วยมูลค่ายุติธรรม โดยมูลค่ายุติธรรมของหลักทรัพย์จดทะเบียนถือพื้นฐานจากราคาปิดของตลาดหลักทรัพย์แห่งประเทศไทย สำหรับมูลค่ายุติธรรมของหุ้นกู้และพันธบัตรคำนวณจากอัตราผลตอบแทนครั้งสุดท้ายของศูนย์ซื้อขายตราสารหนี้ไทย หรือจากการคำนวณอัตราผลตอบแทนของบริษัทผู้เสนอซื้อขาย(Market Maker) ส่วนมูลค่ายุติธรรมของเงินลงทุนในหลักทรัพย์อื่นจะพิจารณาจากมูลค่าที่เป็นตัวแทนที่ดีที่สุดของมูลค่ายุติธรรมของหลักทรัพย์นั้น กำไร(ขาดทุน)จากการวัดค่าเงินลงทุนรับรู้เป็นรายการกำไร(ขาดทุน)สุทธิที่ยังไม่เกิดขึ้นในงบกำไรขาดทุน

2.4 มูลค่าต่อหน่วยกองทุนสำรองเลี้ยงชีพ

มูลค่าต่อหน่วยกองทุนสำรองเลี้ยงชีพ คำนวณโดยนำมูลค่าทรัพย์สินสุทธิของกองทุนสำรองเลี้ยงชีพหารด้วยจำนวนหน่วยทั้งหมด ณ วันที่คำนวณมูลค่าต่อหน่วย โดยกำหนดให้วันพฤหัสบดีของแต่ละสัปดาห์และวันทำการสุดท้ายของแต่ละเดือนเป็นวันคำนวณจำนวนหน่วยให้แก่สมาชิก ทั้งนี้ไม่ว่าเป็นการคำนวณเพื่อเพิ่มจำนวนหน่วยและลดจำนวนหน่วยให้สมาชิก (เริ่มทำการคำนวณครั้งแรกตั้งแต่วันที่ 1 กรกฎาคม 2544)

3. ค่าใช้จ่ายและค่าสอบบัญชี

กองทุนสำรองเลี้ยงชีพเป็นผู้รับผิดชอบค่าใช้จ่ายที่เกิดขึ้นเกี่ยวกับการจัดการกองทุนทั้งหมด รวมทั้งค่าสอบบัญชีของกองทุนสำรองเลี้ยงชีพ

4. สัญญาแต่งตั้งบริษัทจัดการกองทุนและผู้รับฝากทรัพย์สิน

ในปี 2545

กองทุนสำรองเลี้ยงชีพ ได้แต่งตั้งให้ ธนาคารไทยพาณิชย์ จำกัด (มหาชน) และธนาคารไทยพาณิชย์ จำกัด (มหาชน) เป็นบริษัทจัดการกองทุน ตามสัญญาลงวันที่ 26 ธันวาคม 2544 โดยมีระยะเวลา 3 ปี เริ่มตั้งแต่วันที่ 1 มกราคม 2545 ถึงวันที่ 31 ธันวาคม 2547 โดยบริษัทจัดการกองทุนจะได้รับค่าธรรมเนียมการจัดการกองทุน ในอัตราและเงื่อนไขที่กำหนดตามสัญญา

กองทุนสำรองเลี้ยงชีพ ได้แต่งตั้งให้ ธนาคารซีทีแบงก์ เอ็น เอ สาขากรุงเทพฯ เป็นผู้รับฝากทรัพย์สินของกองทุนทั้งหมด โดยจะได้รับค่าธรรมเนียมผู้รับฝากทรัพย์สินเป็นรายเดือนในอัตราร้อยละ 0.0075 ต่อปี (รวมภาษีมูลค่าเพิ่ม) คำนวณจากมูลค่าทรัพย์สินสุทธิของกองทุนตามช่วงเวลาเป็นรายวัน ณ ทุกสิ้นวันทำการที่มีการนำเงินสะสมหรือเงินสมทบเข้ากองทุน ทุกสิ้นวันทำการที่มีการจ่ายเงินสะสม เงินสมทบและผลประโยชน์ของเงินสะสมและเงินสมทบออกจากกองทุน และทุกสิ้นวันทำการสุดท้ายของเดือน

กองทุนสำรองเลี้ยงชีพ พนักงานการไฟฟ้าฝ่ายผลิตแห่งประเทศไทย ซึ่งจดทะเบียนแล้ว
 หมายเหตุประกอบงบการเงิน (ต่อ)
 วันที่ 31 ธันวาคม 2545 และ 2544

ในปี 2544

กองทุนสำรองเลี้ยงชีพ ได้แต่งตั้งให้ ธนาคารกรุงเทพ จำกัด (มหาชน) และบริษัทหลักทรัพย์ ทีเอสไอ จำกัด เป็นบริษัทจัดการ ตามสัญญาลงวันที่ 29 พฤศจิกายน 2539 และบันทึกข้อตกลงเพิ่มเติมฉบับลงวันที่ 23 มกราคม 2540 วันที่ 27 มกราคม 2542 วันที่ 28 มกราคม 2542 และวันที่ 25 เมษายน 2543 โดยมีระยะเวลา 5 ปี สิ้นสุดสัญญาวันที่ 31 ธันวาคม 2544 โดยบริษัทจัดการจะได้รับค่าธรรมเนียมการจัดการกองทุนฯ ในอัตราและเงื่อนไขที่กำหนดตามสัญญา

5. ข้อมูลสำคัญเกี่ยวกับเงินลงทุน

5.1 รายการระหว่างบุคคลหรือกิจการที่เกี่ยวข้องกัน

ณ วันที่ 31 ธันวาคม 2545 กองทุนมีเงินลงทุนในหลักทรัพย์หรือทรัพย์สินที่เกี่ยวข้องกับบุคคลหรือกิจการที่เกี่ยวข้องกัน โดยเป็นหลักทรัพย์หรือทรัพย์สินของบริษัทนายจ้างหรือบริษัทในเครือของนายจ้าง หรือบริษัทจัดการกองทุนหรือบริษัทในเครือของบริษัทจัดการกองทุนเป็นผู้ออก ผู้รับรอง ผู้รับอ่าวัด ผู้สืบทอด หรือผู้ค้าประกัน ดังรายการต่อไปนี้

ชื่อเงินลงทุน	ธนาคารไทยธนาคาร		ธนาคารไทยพาณิชย์		ร้อยละของเงินลงทุน ทั้งสิ้น ณ วันที่ 31 ธันวาคม 2545
	มูลค่ายุติธรรมไม่รวม ดอกเบี้ยค้างรับ (บาท)	มูลค่ายุติธรรมไม่รวม ดอกเบี้ยค้างรับ (บาท)	รวมมูลค่ายุติธรรม ไม่รวมดอกเบี้ย ค้างรับ (บาท)	มูลค่ายุติธรรมไม่รวม ดอกเบี้ยค้างรับ (บาท)	
1. เงินฝากในธนาคารพาณิชย์ หรือธนาคารอื่น ที่มีกฎหมายเฉพาะจัดตั้งขึ้น					
<u>ผู้ออกตราสาร</u> <u>ประเภทตราสาร</u>					
บมจ.ธนาคารไทยธนาคาร เงินฝากประจำ	100,000,000.00		100,000,000.00		0.47
	<u>100,000,000.00</u>		<u>100,000,000.00</u>		<u>0.47</u>
2. บัตรเงินฝากที่ธนาคารพาณิชย์หรือธนาคารอื่น ที่มีกฎหมายเฉพาะจัดตั้งขึ้นเป็นผู้ออก					
<u>ผู้ออกตราสาร</u> <u>ประเภทตราสาร</u>					
บมจ.ธนาคารไทยพาณิชย์ บัตรเงินฝาก		33,000,000.00	33,000,000.00		0.15
		<u>33,000,000.00</u>	<u>33,000,000.00</u>		<u>0.15</u>
3. ตราสารแห่งหนึ่งที่รัฐวิสาหกิจที่มีกฎหมายเฉพาะ จัดตั้งขึ้น					
<u>ผู้ออกตราสาร</u> <u>ประเภทตราสาร</u>					
การไฟฟ้าฝ่ายผลิตแห่ง ประเทศไทย		157,458,898.48	157,458,898.48		0.74
		<u>157,458,898.48</u>	<u>157,458,898.48</u>		<u>0.74</u>
4. ตราสารแห่งหนึ่งที่บริษัทเงินทุน หรือบริษัทเครดิต ฟองซิเอร์เป็นผู้ออก					
<u>ผู้ออกตราสาร</u> <u>ประเภทตราสาร</u>					
บมจ.เงินทุนสินอุตสาหกรรม	267,626,199.63		267,626,199.63		1.25
		60,000,000.00	60,000,000.00		0.28
		<u>327,626,199.63</u>	<u>327,626,199.63</u>		<u>1.53</u>

กองทุนสำรองเลี้ยงชีพ พนักงานการไฟฟ้าฝ่ายผลิตแห่งประเทศไทย ซึ่งจดทะเบียนแล้ว
 หมายเหตุประกอบงบการเงิน (ต่อ)
 วันที่ 31 ธันวาคม 2545 และ 2544

ชื่อเงินลงทุน	ธนาคารไทยธนาคาร มูลค่ายุติธรรมไม่รวม ดอกเบี้ยค้างรับ (บาท)	ธนาคารไทยพาณิชย์ มูลค่ายุติธรรมไม่รวม ดอกเบี้ยค้างรับ(บาท)	รวมมูลค่ายุติธรรม ไม่รวมดอกเบี้ย ค้างรับ (บาท)	ร้อยละของเงินลงทุน ทั้งสิ้น ณ วันที่ 31 ธันวาคม 2545
5. ตราสารแห่งหนึ่งที่บริษัทจำกัดเป็นผู้ออก				
<u>ผู้ออกตราสาร</u>	<u>ประเภทตราสาร</u>			
บมจ.สยามพาณิชย์ลิสซิ่ง	ตั๋วแลกเงิน	59,234,470.32	59,234,470.32	0.28
บมจ.ผลิตไฟฟ้า	หุ้นกู้	58,460,838.10	58,460,838.10	0.27
บมจ.ปูนซิเมนต์ไทย	หุ้นกู้	189,621,220.20	189,621,220.20	0.89
บมจ.สยามพาณิชย์ลิสซิ่ง	หุ้นกู้	282,747,016.53	282,747,016.53	1.32
บมจ. เทลคอมเอเชีย	หุ้นกู้มีประกัน			
คอร์ปอเรชั่น		391,074,074.91	391,074,074.91	1.83
บมจ.แอดวานซ์ อินโฟร์	หุ้นกู้			
เซอร์วิส		446,808,259.47	446,808,259.47	2.09
บมจ.โฮเทล แอ็คเซ็ส	หุ้นกู้			
คอมมูนีเคชั่น		220,982,568.72	220,982,568.72	1.03
บมจ.เบียร์กระดาศสยาม	หุ้นกู้	17,350,781.42	17,350,781.42	0.08
		<u>1,666,279,229.67</u>	<u>1,666,279,229.67</u>	<u>7.79</u>
6. หุ้นบุริมสิทธิ์และใบสำคัญแสดงสิทธิ์ที่จะซื้อหุ้นบุริมสิทธิ์				
<u>ผู้ออกตราสาร</u>	<u>ประเภทตราสาร</u>			
บมจ.ธนาคารไทยพาณิชย์	หุ้นบุริมสิทธิ์	1,245,325.00	1,245,325.00	0.01
		<u>1,245,325.00</u>	<u>1,245,325.00</u>	<u>0.01</u>
7. หุ้นและใบสำคัญแสดงสิทธิ์ที่จะซื้อหุ้น				
<u>ผู้ออกตราสาร</u>	<u>ประเภทตราสาร</u>			
บมจ.ธนาคารไทยพาณิชย์	หุ้นสามัญ	-	5,548,300.00	0.03
บมจ.ธนาคารไทยธนาคาร	หุ้นสามัญ	-	1,860,000.00	0.01
บมจ.ปตท.	หุ้นสามัญ	-	75,433,150.00	0.35
บมจ.ผลิตไฟฟ้า	หุ้นสามัญ	57,163,850.00	52,153,725.00	0.51
บมจ.ผลิตไฟฟ้าราชบุรีโฮลดิ้ง	หุ้นสามัญ	480,127,840.00	472,259,697.60	4.45
		<u>537,291,690.00</u>	<u>607,254,872.60</u>	<u>5.35</u>
รวมทั้งสิ้น		<u>637,291,690.00</u>	<u>2,792,864,525.38</u>	<u>16.04</u>

กองทุนสำรองเลี้ยงชีพ พนักงานการไฟฟ้าฝ่ายผลิตแห่งประเทศไทย ซึ่งจดทะเบียนแล้ว
 หมายเหตุประกอบงบการเงิน (ต่อ)
 วันที่ 31 ธันวาคม 2545 และ 2544

5.2 สำรองค่าเพื่อการลดราคาหลักทรัพย์

กองทุนฯ ได้ตั้งสำรองค่าเพื่อการลดราคาหลักทรัพย์สำหรับเงินลงทุนบางส่วนให้เท่ากับศูนย์ สำหรับเงินลงทุนดังต่อไปนี้ ตั้งแต่ปี 2540 และ 2541

	บาท	
	2545	2544
สำรองค่าเพื่อการลดราคาหลักทรัพย์		
หุ้นสามัญ - บง. เอกชนกิจ จก.(มหาชน)	3,089,240.00	3,089,240.00
หุ้นสามัญ - บงล. แปซิฟิกไฟแนนซ์ จก. (มหาชน)	2,943,000.00	2,943,000.00
หุ้นกู้ - บง. ไทยธำรง จก. (มหาชน)	8,195,442.93	8,195,442.93
ตั๋วสัญญาใช้เงิน - บงล. สยามซีดีซินดิเคท จก./อาวัล	8,370,000.00	9,000,000.00
หุ้นกู้ - บงล. ธนคร จก. (มหาชน) # 1	71,430,000.00	71,430,000.00
หุ้นกู้ - บมจ. เดอะ เอ็ม กรุป # 1	40,000,000.00	40,000,000.00
หุ้นกู้ - บมจ. โมเตอร์ไฮม ดีเวลลอปเม้นท์ # 1	-	-
หุ้นกู้ - บมจ. แนเซอร์พัล พาร์ค # 1 (ได้รับชำระคืนเป็น หุ้นสามัญในปี 2545)	-	30,343,933.60
หุ้นสามัญ - บมจ. แนเซอร์พัล พาร์ค	42,314,420.00	-
	<u>176,342,102.93</u>	<u>165,001,616.53</u>

กองทุนฯ ได้ตั้งสำรองค่าเพื่อการลดราคาหลักทรัพย์ดังกล่าวข้างต้นให้เท่ากับศูนย์ ทั้งนี้ตามมติของคณะกรรมการกองทุนโดยมีหลักเกณฑ์การตั้งสำรองสำหรับเงินลงทุนที่ปรากฏเหตุการณ์ ดังนี้

1. สำหรับหุ้นกู้ ที่ประกาศหยุดจ่ายดอกเบี้ย
2. สำหรับหุ้นสามัญและหุ้นกู้ของบริษัทเงินทุนและบริษัทเงินทุนหลักทรัพย์ที่ถูกสั่งปิดกิจการอย่างถาวรจากทางการ
3. สำหรับตั๋วสัญญาใช้เงินที่ผู้อาวุ้ลปฏิเสธการจ่าย

กองทุนฯ ได้บันทึกสำรองค่าเพื่อการลดราคาหลักทรัพย์เป็นรายการหักบัญชีเงินลงทุนในงบดุล และได้บันทึกค่าเผื่อจากการลดราคาของหลักทรัพย์เป็นค่าใช้จ่ายในแต่ละปี โดยบริษัทจัดการกองทุนได้ใช้เป็นรายการที่นำมาหักผลประโยชน์ของกองทุนในการคิดค่าธรรมเนียมจัดการกองทุนในแต่ละปี

ในปี 2545

เมื่อวันที่ 19 มีนาคม 2545 กองทุนได้รับชำระหนี้คืนจากการเป็นผู้ถือครองตั๋วสัญญาใช้เงินของบริษัทเงินทุนหลักทรัพย์ สยามซีดี ซินดิเคท จำกัด (มหาชน) ที่ถืออยู่จำนวน 2 หน่วย จำนวนเงิน 9,000,000.00 บาท โดยได้รับชำระคืนบางส่วนในรูปของเงินสดจำนวน 650,539.73 บาท ประกอบด้วย เงินต้น 630,000.00 บาท และดอกเบี้ยรับ 20,539.73 บาท โดยกองทุนได้บันทึกส่วนของเงินต้นภายใต้รายการกำไร (ขาดทุน) สุทธิจากเงินลงทุนและบันทึกส่วนของดอกเบี้ยรับภายใต้รายได้จากการจัดการอื่น

กองทุนสำรองเลี้ยงชีพ พนักงานการไฟฟ้าฝ่ายผลิตแห่งประเทศไทย ซึ่งจดทะเบียนแล้ว
หมายเหตุประกอบงบการเงิน (ต่อ)
วันที่ 31 ธันวาคม 2545 และ 2544

และเมื่อวันที่ 21 สิงหาคม 2545 กองทุนได้รับชำระหนี้คืนจากการเป็นผู้ถือครองหุ้นกู้ของบริษัท แนเชอร์ล พาร์ค จำกัด (มหาชน) # 1 จำนวน 30,000 หน่วย จำนวนเงิน 30,343,933.60 บาท ซึ่งรับคืนในรูปของหุ้นสามัญของบริษัท แนเชอร์ล พาร์ค จำกัด (มหาชน) จำนวน 4,231,442 หุ้น คิดเป็นเงิน 42,314,420.00 บาท โดยกองทุนได้บันทึกรายการดังกล่าวภายใต้รายการกำไร (ขาดทุน) สุทธิจากเงินลงทุนและบันทึกเป็นรายการเงินลงทุนในหุ้นสามัญทั้งจำนวน และได้ตั้งค่าเผื่อการลดราคาหลักทรัพย์เต็มมูลค่าในส่วนที่เพิ่มขึ้นจำนวน 11,970,486.40 บาท

ในปี 2544

เมื่อวันที่ 7 ธันวาคม 2544 กองทุน ได้รับชำระหนี้คืนจากการเป็นผู้ถือครองหุ้นกู้ ของ บมจ. โมเดิร์นโฮม ดีเวลลอปเม้นท์ (M-HOME #1) จำนวน 21,000 หน่วย จำนวน 21,077,763.56 บาท ซึ่งรับคืนในรูปของทรัพย์สินอื่นที่มีใช้หลักทรัพย์หลักประกัน จำนวนรวม 27,719,250.16 บาท ประกอบด้วย หุ้นสามัญของบริษัท M-HOME SPV 3 จำกัด และ บริษัท M-HOME จำกัด มูลค่า 14,165,640.00 บาท และ ตัวสัญญาใช้เงินที่ไม่จ่ายดอกเบี้ย มูลค่า 13,553,610.16 บาท โดยกองทุนได้บันทึกรายการรับชำระคืนดังกล่าว ภายใต้รายการกำไร (ขาดทุน) สุทธิจากเงินลงทุน และบริษัทจัดการกองทุน บลจ.ทีสโก้ ได้ใช้เป็นรายการรวมกับผลประโยชน์ของกองทุนในการคิดค่าธรรมเนียมจัดการกองทุน

กองทุนสำรองเลี้ยงชีพ พนักงานการไฟฟ้าฝ่ายผลิตแห่งประเทศไทย ซึ่งจดทะเบียนแล้ว
 หมายเหตุประกอบงบการเงิน (ต่อ)
 วันที่ 31 ธันวาคม 2545 และ 2544

6. เงินลงทุน

กองทุนสำรองเลี้ยงชีพมีเงินลงทุน ณ วันที่ 31 ธันวาคม 2545 และ 2544 ดังนี้

	2545			2544		
	ราคาทุน	มูลค่ายุติธรรม		ราคาทุน	มูลค่ายุติธรรม	
	บาท	บาท	%	บาท	บาท	%
1. พันธบัตร ตั๋วเงินคลัง หรือพันธบัตรธนาคารแห่งประเทศไทย	1,200,541,621.92	1,280,591,538.32	5.98	2,575,658,339.32	2,770,627,595.39	14.22
2. เงินฝากในธนาคารพาณิชย์ หรือธนาคารอื่นที่มีกฎหมายเฉพาะจัดตั้งขึ้น	1,590,636,645.36	1,590,636,645.36	7.43	2,514,687,397.26	2,514,687,397.26	12.91
3. บัตรเงินฝากที่ธนาคารพาณิชย์หรือธนาคารอื่นที่มีกฎหมายเฉพาะจัดตั้งขึ้นเป็นผู้ออก	1,364,537,625.76	1,373,185,871.18	6.41	1,758,788,224.90	1,789,025,294.22	9.18
4. ตราสารแห่งหนึ่งที่กองทุนฟื้นฟูและพัฒนาาระบบสถาบันการเงินเป็นผู้ออก	-	-	-	-	-	-
5. ตราสารแห่งหนึ่งที่รัฐวิสาหกิจที่มีกฎหมายเฉพาะจัดตั้งขึ้น	311,927,008.99	335,437,236.81	1.57	175,437,018.37	193,405,557.19	0.99
6. ตัวแลกเปลี่ยนหรือตั๋วสัญญาใช้เงินที่ธนาคารพาณิชย์หรือธนาคารอื่นที่มีกฎหมายเฉพาะจัดตั้งขึ้นเป็นผู้รับรอง รับอาวัล หรือสลักหลัง	-	-	-	684,283,220.23	706,676,115.36	3.63
7. ตราสารแห่งหนึ่งที่ธนาคารพาณิชย์ หรือธนาคารอื่นที่มีกฎหมายเฉพาะจัดตั้งขึ้นเป็นผู้ออก	2,858,029,655.32	2,896,372,709.45	13.52	3,134,422,203.98	3,186,512,240.76	16.35
8. ตราสารแห่งหนึ่งที่บริษัทประกันสินเชื่ออุตสาหกรรมขนาดย่อม บริษัทเงินทุนอุตสาหกรรมแห่งประเทศไทย บริษัทหลักทรัพย์เพื่อธุรกิจหลักทรัพย์ จำกัด หรือรัฐวิสาหกิจตามกฎหมายว่าด้วยวิธีการงบประมาณ นอกจากรัฐวิสาหกิจที่มีกฎหมายเฉพาะจัดตั้งขึ้นเป็นผู้ออก/ผู้รับรอง	1,291,661,075.65	1,311,395,738.91	6.12	893,800,000.00	911,264,280.36	4.68
9. บัตรเงินฝากที่บริษัทเงินทุน หรือบริษัทเครดิตฟองซิเอร์เป็นผู้ออก	-	-	-	-	-	-
10. ตราสารแห่งหนึ่งที่บริษัทเงินทุน หรือบริษัทเครดิตฟองซิเอร์เป็นผู้ออก	3,001,332,706.57	2,939,141,762.57	13.72	1,588,157,612.66	1,513,280,268.58	7.77
11. ตัวแลกเปลี่ยน หรือตั๋วสัญญาใช้เงินที่ บริษัทเงินทุนหรือบริษัทเครดิตฟองซิเอร์เป็นผู้รับรอง ผู้รับอาวัลหรือผู้สลักหลัง	8,370,000.00	0.00	0.00	9,000,000.00	0.00	0.00
12. ตราสารแห่งหนึ่งที่บริษัทจำกัดเป็นผู้ออก	6,017,595,054.08	6,237,938,677.23	29.12	3,461,104,616.30	3,531,488,169.49	18.12
13. ตราสารแสดงสิทธิในหน่วยลงทุนและใบสำคัญแสดงสิทธิที่จะซื้อหน่วยลงทุน	1,346,226,110.23	1,365,376,208.93	6.37	1,315,622,543.76	1,335,733,438.08	6.86
14. ธุรกิจการค้าโดยมีสัญญาขายคืน	-	-	-	-	-	-
15. ธุรกิจการค้าให้ยืมหลักทรัพย์	-	-	-	-	-	-
16. หุ้นบุริมสิทธิ์และใบสำคัญแสดงสิทธิที่จะซื้อหุ้นบุริมสิทธิ์	2,718,600.29	2,490,650.00	0.01	2,718,600.29	1,526,380.00	0.01
17. หุ้นและใบสำคัญแสดงสิทธิที่จะซื้อหุ้น	1,893,551,851.63	2,089,747,643.42	9.75	995,377,671.36	1,029,439,676.96	5.28
18. หลักทรัพย์หรือทรัพย์สินอื่นตามที่สำนักงานประกาศกำหนด	-	-	-	-	-	-
รวมเงินลงทุน	20,887,127,955.71	21,422,314,682.18	100	19,109,057,448.43	19,483,666,413.65	100

กองทุนสำรองเลี้ยงชีพ พนักงานการไฟฟ้าฝ่ายผลิตแห่งประเทศไทย ซึ่งจดทะเบียนแล้ว
 หมายเหตุประกอบงบการเงิน (ต่อ)
 วันที่ 31 ธันวาคม 2545 และ 2544

7. เงินฝากธนาคาร

กองทุนสำรองเลี้ยงชีพมีเงินฝากธนาคาร เพื่อดำเนินงาน ณ วันที่ 31 ธันวาคม 2545 และ 2544 ดังนี้

	2545		2544	
	อัตราดอกเบี้ย	จำนวนเงิน	อัตราดอกเบี้ย	จำนวนเงิน
	%	(บาท)	%	(บาท)
<u>ประเภทออมทรัพย์</u>				
ธนาคารซีทีแบงก์	0.50	24,038,135.22	0.25	22,973,572.14
ธนาคารกรุงศรีอยุธยา จำกัด (มหาชน)	1.0	1,000.00	0.75	253.27
ธนาคารกรุงเทพ จำกัด (มหาชน)	0.25	10,126.59	0.25	1,316,961.81
ธนาคารศรีนคร จำกัด (มหาชน)	1.0	277,312.97	1.0	287,771.24
ธนาคารกรุงไทย จำกัด (มหาชน)	0.13	73,330,098.12	0.125	73,999,098.84
ธนาคารกสิกรไทย จำกัด (มหาชน)	0.25	511,039.00	0.25	12,509,958.05
ธนาคารทหารไทย จำกัด (มหาชน)	1.50	120,000,610.86	0.50	2,822.26
ธนาคารยูโอบีรัดนสิน จำกัด (มหาชน)	1.25	50,000,500.64	-	-
		<u>268,168,823.40</u>		<u>111,090,437.61</u>
<u>ประเภทกระแสรายวัน</u>				
ธนาคารกรุงเทพ จำกัด (มหาชน)	0.00	1,563.56	0.00	1,563.56
ธนาคารกรุงไทย จำกัด (มหาชน)	0.00	(1,067,491.53)	0.00	(2,104,232.89)
ธนาคารกสิกรไทย จำกัด (มหาชน)	0.00	20,443.25	0.00	20,443.25
		<u>(1,045,484.72)</u>		<u>(2,082,226.08)</u>
		<u>267,123,338.68</u>		<u>109,008,211.53</u>

8. การเปลี่ยนแปลงทางการบัญชี

8.1 ในปี 2545 กองทุนสำรองเลี้ยงชีพได้เปลี่ยนวิธีรับรู้รายได้ดอกเบี้ยรับจากการตัดจำหน่ายส่วนเกินหรือส่วนลดของตราสารหนี้ตามระยะเวลาที่เหลือของตราสารหนี้ จากวิธีเส้นตรงเป็นวิธีอัตราดอกเบี้ยที่แท้จริง สำหรับส่วนของกองทุนที่รับโอนจากบริษัทจัดการ ธนาคารกรุงเทพ จำกัด (มหาชน) โดยใช้วิธีการเปลี่ยนทันที

8.2 ในปี 2544 กองทุนสำรองเลี้ยงชีพเปลี่ยนวิธีการแสดงเงินลงทุนในพันธบัตรรัฐบาลและพันธบัตรรัฐวิสาหกิจที่กระทรวงการคลังกำกับจากมูลค่าตามบัญชี เป็นแสดงด้วยมูลค่ายุติธรรม โดยใช้วิธีการเปลี่ยนทันที เพื่อให้สอดคล้องกับมาตรฐานการบัญชีฉบับที่ 42 ที่บังคับใช้

9. การบริหารความเสี่ยงทางการเงินสำหรับเครื่องมือทางการเงิน

กองทุนสำรองเลี้ยงชีพบริหารความเสี่ยงทางการเงินที่อาจเกิดขึ้นในสินทรัพย์ทางการเงินจากการลงทุนโดยใช้นโยบายการลงทุนและระบบการจัดการและการควบคุมภายใน กองทุนสำรองเลี้ยงชีพไม่มีการใช้ตราสารอนุพันธ์ทางการเงินเพื่อป้องกันความเสี่ยง

แนวโน้มภาวะเศรษฐกิจไทยปี 2546

ดร.อนุสรณ์ ธรรมใจ
บจม.ธนาคารไทยธนาคาร

สำนักวิจัยและวางแผน ไทยธนาคารคาดว่าอัตราการขยายตัวเศรษฐกิจปีหน้าจะอยู่ที่ระดับ 3.9% ในกรณีพื้นฐานที่เศรษฐกิจโลกขยายตัว 2.7% ในขณะที่เศรษฐกิจอาจจะขยายสูงถึง 4.6% ถ้าเศรษฐกิจโลกขยายตัวที่ระดับ 3.7% โดยการส่งออกและการลงทุนจะเป็นตัวชูโรงในการขยายตัวของเศรษฐกิจปี 46 สำหรับกรณีที่เกิดสงคราม ไทยน่าจะได้รับผลกระทบแต่ไม่มากนักผ่านการปรับตัวสูงขึ้นของราคาน้ำมัน การส่งออกและการท่องเที่ยวที่ชะลอลง ทำให้อัตราการขยายตัวทางเศรษฐกิจในปี 46 จะอยู่ที่ 3.3% สำหรับดัชนีตลาดหลักทรัพย์ปี 46 สามารถทดสอบระดับ 514 จุดหาก P/E Ratio อยู่ที่ 10 เท่าในหน้า และตลาดหุ้นไทยจะเป็นหนึ่งในตลาดหุ้นที่ให้ผลตอบแทนที่ดีที่สุดใเอเชียและตลาดเกิดใหม่ (Emerging Markets) โดยในปีที่ผ่านมา ดัชนีหุ้นไทยปรับเพิ่มขึ้น 17% และเป็น 1 ใน 5 ของตลาดหุ้นที่มีการปรับตัวดีที่สุด ขณะที่ปีนี้เศรษฐกิจในเอเชียตะวันออก (ยกเว้นญี่ปุ่น) จะเติบโตมากกว่าภูมิภาคอื่นและเป็นแหล่งดึงดูดการลงทุน

ภาคการบริโภค ภาคบริการ และการลงทุนยังคงผลักดันให้เศรษฐกิจครึ่งปีแรกของปี 46 ปรับตัวดีขึ้นต่อเนื่อง และไทยไม่น่าจะเผชิญกับภาวะเงินฝืดอย่างน้อยในระยะ 6 เดือนข้างหน้า โดยอุตสาหกรรมอสังหาริมทรัพย์ ก่อสร้าง ท่องเที่ยว ยานยนต์ และอัญมณีเครื่องประดับขยายตัวต่อเนื่อง ในขณะที่อุตสาหกรรมสิ่งทอและกลุ่มสินค้าที่ต้องใช้แรงงานเข้มข้นยังคงประสบภาวะยากลำบากในการแข่งขันกับจีน เวียดนาม และเอเชียใต้ รวมทั้งอุตสาหกรรมผลิตอุปกรณ์อิเล็กทรอนิกส์และเครื่องใช้ไฟฟ้าก็อยู่ในภาวะชะลอตัวต่อไป ปัจจัยเสี่ยงต่อการเติบโตทางเศรษฐกิจ คือ ปัจจัยสงครามและการก่อการร้าย ในขณะที่ระยะยาวแล้วขึ้นอยู่กับการปฏิรูปภายในประเทศและการปรับโครงสร้างเพื่อเพิ่มขีดความสามารถในการแข่งขัน ขณะที่คาดว่าปีหน้าเศรษฐกิจโดยภาพรวมอัตราการเติบโตชะลอลงเล็กน้อยแม้ไม่มีสงครามจากข้อจำกัดของมาตรการการคลังและมาตรการการเงินในการกระตุ้นเศรษฐกิจ นอกจากนี้การปรับโครงสร้างภาคเอกชนต้องใช้เวลา ซึ่งหากมีการเร่งดำเนินการในปีหน้าจะเป็นพื้นฐานที่เข้มแข็งของเศรษฐกิจในระยะยาว

ภาพรวมเศรษฐกิจไทยเติบโตต่อเนื่องในปี 46

จากปัจจัยพื้นฐานภายในของประเทศ การบริโภคภายในยังคงเติบโตแข็งแกร่งจากความสามารถในการเข้าถึงสินเชื่อได้ง่ายรวมทั้งความเชื่อมั่นและภาวะการมีงานทำที่ดีขึ้นทำให้เศรษฐกิจสามารถรับแรงกระแทกจากความผันผวนของปัจจัยภายนอกได้เป็นอย่างดี เพื่อเสริมให้เศรษฐกิจมีความเข้มแข็งจากภายในมากขึ้น รัฐบาลควรมีการใช้จ่ายมาตรการภาษีและมาตรการอื่นๆ มาช่วยเสริมเพื่อลดการนำเข้า ลดการบริโภคพลังงานและลดการพึ่งพิงวัตถุดิบจากต่างประเทศและเพิ่มปริมาณการค้าในภูมิภาคเอเชียให้มากขึ้น

ทางสำนักวิจัยฯ คาดการณ์ว่า อัตราการขยายตัวของการบริโภคจะอยู่ที่ระดับ 3.5% ชะลอลงเล็กน้อยจากปีที่แล้ว ขณะที่การลงทุนภาคเอกชนเพิ่มสูงขึ้นกว่าปี 45 โดยขยายตัวเพิ่มขึ้น 9.3% เสถียรภาพภายในอยู่ในระดับที่ดีมากโดยอัตราเงินเฟ้อทรงตัวในระดับต่ำจะขยายตัวเพียง 0.9% โดยเฉลี่ย (หากไม่มีสงคราม)

เสถียรภาพของภาคเศรษฐกิจต่างประเทศน่าจะยังดีขึ้นต่อเนื่องหากไม่มีสงคราม
ทุนสำรองระหว่างประเทศเพิ่มสูงขึ้นพร้อมกับการลดลงของหนี้สินต่างประเทศ ดุลการค้ายังคงเกินดุลได้
ในระดับ 2.5-3.0 พันล้านดอลลาร์ ดุลบัญชีเดินสะพัดน่าจะอยู่ที่ระดับ 5.4 พันล้านดอลลาร์ ประมาณ 3.9%
ของจีดีพี โดยที่ดุลการค้าจะยังเป็นบวก หากพิจารณาจากปัจจัยพื้นฐานทางเศรษฐกิจคาดว่าค่าเงิน
บาทน่าจะอยู่ในทิศทางที่แข็งค่าขึ้นต่อเนื่อง

สำนักวิจัยและวางแผนไทยธนาคาร ประเมินการอัตราการขยายตัวของการส่งออกไว้ที่ระดับ
4.8% ในปี 46 ในขณะที่อัตราการขยายของการนำเข้าน่าจะอยู่ที่ระดับ 6% ความเสี่ยงของภาคส่งออกไทย
คือ ภาวะถดถอยของเศรษฐกิจญี่ปุ่นและภาวะซบเซาของเศรษฐกิจสหรัฐฯ ที่ไม่จบสิ้น สภาวะดังกล่าวส่ง
ผลกระทบต่อเศรษฐกิจโลก ซึ่งแนวทางในการยกระดับขีดความสามารถในการแข่งขันของไทยเพื่อให้
แข่งขันได้ในตลาดโลกนั้น ไทยจะต้องมีการลงทุนเพิ่มขึ้นในการเสริมสร้างทุนมนุษย์ (Human Capital)
ทุนทางสังคม (Social Capital) และทุนทางการเงิน (Financial Capital) ทุนทางกายภาพ (Physical
Capital) และโครงสร้างพื้นฐานทางเศรษฐกิจ นอกจากนี้ต้องมีการสร้างบรรยากาศให้เอื้ออำนวยต่อ
การประกอบธุรกิจ และลดการคอร์รัปชันซึ่งเป็นต้นทุนของภาคธุรกิจ รวมทั้งจัดแบ่งอุตสาหกรรมตามขีด
ความสามารถการแข่งขันแล้วพัฒนาอุตสาหกรรมยุทธศาสตร์ให้สอดคล้องกับความสามารถในการแข่งขัน
ของไทย รวมทั้งกำหนดตำแหน่ง (Position) ของประเทศให้ชัดเจน และดำเนินนโยบายเชิงรุกทางการค้า
และการดึงดูดการลงทุนจากต่างประเทศควบคู่กับยุทธศาสตร์เชิงตั้งรับ (Offensive Strategy) เพื่อสร้าง
ความเข้มแข็งให้กับเศรษฐกิจภายในประเทศ

ภาครัฐมีการปรับตัวแข็งแกร่งขึ้น

ฐานะทางการคลังของรัฐบาลน่าจะดีกว่าที่คาดกันไว้เดิมเพราะมีการเก็บภาษีได้เกินเป้าหมายมาก
การเพิ่มเป้าหมายรายได้ควรทำความเข้าใจกับการปรับโครงสร้างภาษีและการใช้จ่ายเพื่อยกระดับประสิทธิภาพ
และความสามารถในการแข่งขันระยะยาวให้กับเศรษฐกิจไทย ระดับหนี้สาธารณะยังอยู่ในระดับที่บริหาร
จัดการได้หากระดับรายได้จากภาษียังคงเพิ่มขึ้นต่อเนื่องและไม่มีย่อยจ่ายเกินกรอบงบประมาณที่วางไว้
ความเสี่ยงของเศรษฐกิจไทยจะอยู่ที่ปัญหานี้เสียในระบบการเงินที่ไม่สามารถแก้ไขให้เสร็จสิ้นในระยะเวลา
อันสั้น หนี้เสียเหล่านี้จำเป็นต้องมีการเร่งรัดปรับโครงสร้างหนี้และปรับโครงสร้างกิจการ การตัดเป็นหนี้สูญ
หรือขายทอดตลาดเพื่อให้เกิดการลงทุนใหม่ๆ อย่างไรก็ตาม หนี้เสียที่เหลืออยู่เวลานี้แก้ไขยากเนื่องจาก
เป็นหนี้ที่อยู่ในระหว่างการบังคับคดี

ดอกเบี้ยทรงตัวในระดับต่ำ

สำนักวิจัย ไทยธนาคารได้คาดการณ์สภาพคล่องและทิศทางดอกเบี้ยว่า สภาพคล่องในระบบ
มีทิศทางปรับตัวลดลง โดยขณะนี้สภาพคล่องของระบบธนาคารพาณิชย์ได้ทยอยลดลงต่ำกว่า 500,000
ล้านบาท จากก่อนหน้านี้นั้นที่บางเดือนมีสภาพคล่องสูงถึง 800,000 ล้านบาท การขยายตัวของสินเชื่อใหม่
ปรับตัวดีขึ้นและจะปรับตัวดีขึ้นอย่างต่อเนื่องในปีหน้า โดยเฉพาะสินเชื่อเพื่อการลงทุนเนื่องจากอัตราการใช้
กำลังการผลิตเริ่มมีทิศทางสูงกว่า 60% มา 2-3 เดือน การปรับลดดอกเบี้ยลงอีกจึงมีช่องว่างน้อยลง
สำนักวิจัยและวางแผน ไทยธนาคารคาดว่า ธนาคารกลางสหรัฐฯ จะไม่มีการปรับลดอัตราดอกเบี้ยลงใน
ช่วง 6 เดือนข้างหน้า จึงมีความเป็นไปได้สูงที่ธนาคารแห่งประเทศไทยน่าจะตรึงอัตราดอกเบี้ยไว้ที่ระดับ
เดิมไปอีกระยะหนึ่ง อย่างไรก็ตาม นโยบายการเงินสามารถผ่อนคลายได้อีกเพื่อกระตุ้นเศรษฐกิจหากได้รับ
ผลกระทบเมื่อเกิดสงคราม

ค่าเงินบาทมีแนวโน้มปรับแข็งค่าขึ้นในปี 2546

สำนักวิจัยและวางแผน ไทยธนาคารมองทิศทางค่าเงินบาทน่าจะมีการปรับตัวแข็งค่าขึ้นอย่างต่อเนื่องจากภาวะหนี้สินต่างประเทศที่ปรับตัวลดลง ทุนสำรองที่เพิ่มสูงขึ้น ดุลการค้าและดุลบัญชีเดินสะพัดยังคงเกินดุล ขณะที่เศรษฐกิจสหรัฐฯ ยังคงอ่อนแอและจะเป็นปัจจัยกดดันค่าเงินดอลลาร์ การขาดดุลบัญชีเดินสะพัดจำนวนมากของสหรัฐฯ ก็เป็นอีกเหตุผลหนึ่งทิศทางของค่าเงินดอลลาร์จะอ่อนค่าลงเมื่อเทียบกับเงินสกุลหลัก ค่าเงินบาทน่าจะมีค่าเฉลี่ยอยู่ที่ระดับ 40.50 บาทต่อดอลลาร์ในปี 2546 หากไม่มีการเข้าแทรกแซงค่าเงินบาทให้อ่อนค่าเพื่อสนับสนุนภาคส่งออก อย่างไรก็ตามหากเกิดสงคราม อัตราแลกเปลี่ยนจะอ่อนค่าลงและมีในช่วงระหว่าง 41.4-45.00 บาทต่อดอลลาร์ในปี 2546

สงครามอิรัก-สหรัฐอเมริก่า : ปัจจัยเสี่ยงหลักที่ไม่แน่นอน

ผลกระทบของภาวะสงคราม สามารถวิเคราะห์ออกเป็น 3 แนวทางดังนี้ แนวทางที่หนึ่ง สงครามไม่เกิดในปี 2546 เนื่องจากความยืดหยุ่นของการเล่นเกมตรวจสอบอาวุธระหว่างอิรักกับคณะตรวจสอบอาวุธของสหประชาชาติบวกกับสงครามจิตวิทยาระหว่างสหรัฐฯ กับอิรัก ตามกำหนดการปกติต้องใช้เวลามากกว่า 1 ปี สำหรับเจ้าหน้าที่ 330 คนต้องตรวจสอบแหล่งที่น่าสงสัย 700 แห่ง ผลที่เกิดขึ้นน่าจะเป็นเพียงเรื่องความเชื่อมั่นและการคาดการณ์สงครามที่ยังเกิดขึ้นต่อไป และจะไม่มีผลกระทบต่อเศรษฐกิจมากนักนอกจากเกิดความผันผวนของภาวะการลงทุนในตลาดเงินตลาดทุน แนวทางที่สอง เกิดสงครามระยะสั้นใช้เวลาไม่เกิน 1-2 เดือน แนวทางที่สาม สงครามที่ใช้เวลา 3-6 เดือน

สำนักวิจัยคาดว่าหากสงครามยาวนานระหว่าง 3-6 เดือนราคาน้ำมันสามารถแตะระดับ 40 ดอลลาร์ต่อบาร์เรล หากสงครามจำกัดวงและเสร็จสิ้นภายใน 1-2 เดือนราคาน้ำมันน่าจะอยู่ที่ 30-35 ดอลลาร์ต่อบาร์เรล ค่าใช้จ่ายโดยตรงของสงครามน่าจะอยู่ระหว่าง 140,000 ล้านดอลลาร์ ถึง 1,595,000 ล้านดอลลาร์ ขณะที่ค่าใช้จ่ายและผลกระทบทางอ้อมยังไม่สามารถประเมินได้

Sensitivity Analysis

กรณีที่ 1 ไม่มีสงคราม Base Case เศรษฐกิจโลกขยายตัว 2.7% ราคาน้ำมันอยู่ที่ประมาณ 25 ดอลลาร์/บาร์เรล

กรณีที่ 2 ไม่มีสงคราม Best Case เศรษฐกิจโลกขยายตัว 3.7% ราคาน้ำมันอยู่ที่ประมาณ 25 ดอลลาร์/บาร์เรล

กรณีที่ 3 มีสงคราม สงครามจำกัดวง ไม่ยืดเยื้อ เศรษฐกิจโลกชะลอตัวเล็กน้อย ราคาน้ำมันปรับตัวเพิ่มขึ้น 5 ดอลลาร์/บาร์เรล ในปี 2546

สมมติฐาน ในทุกกรณี

1. อัตราดอกเบี้ย R/P 14 วัน ไตรมาสที่ 1 ปี 2546 อยู่ที่ 1.75% ส่วนอีก 3 ไตรมาสสุดท้ายของปี 2546 อยู่ที่ 1.5%
2. อัตราดอกเบี้ย Fed Funds Rate อยู่ที่ 1.25%
3. อัตราเงินเฟ้อของสหรัฐฯ อยู่ที่ประมาณ 2.2%
4. อัตราค่าจ้างเฉลี่ยเพิ่มขึ้น 1% ในปี 2546

การคาดการณ์เศรษฐกิจไทยในกรณีต่าง ๆ

	กรณีที่ 1	กรณีที่ 2	กรณีที่ 3
อัตราการขยายตัวทางเศรษฐกิจ (%yoy)	3.9%	4.6%	3.3%
การบริโภคภาคเอกชน	3.5%	3.8%	3.3%
การลงทุนภาคเอกชน	9.3%	9.3%	8.6%
การบริโภคภาครัฐบาล	3.2%	2.5%	3.5%
การลงทุนภาครัฐบาล	-4.8%	-4.8%	-4.8%
ปริมาณการส่งออกสินค้าและบริการ	10.2%	11.7%	9.2%
ปริมาณการนำเข้าสินค้าและบริการ	11.4%	12.0%	10.7%
อัตราเงินเฟ้อ	0.9%	0.9%	1.24%
อัตราแลกเปลี่ยน	40.5	40.5	41.4

ที่มา : สำนักวิจัยและวางแผน ธนาคาร ไทยธนาคาร จำกัด (มหาชน)

คาดการณ์ทิศทางตลาดหุ้นปี 2546 ในกรณีต่าง ๆ

	กรณีที่ 1	กรณีที่ 2	กรณีที่ 3
GDP growth	3.90%	4.60%	3.30%
Oil (US\$/barrel)	25	25	30
Earning Growth	15.6%	18.4%	13.2%
EPS (BT/Shr)	51.4	52.6	50.6
P/E (7X)	359.8	368.2	354.2
P/E (8X)	411.2	420.8	404.8
P/E (9X)	462.6	473.4	455.4
P/E (10X)	514	526	506

ที่มา : สำนักวิจัยและวางแผน ธนาคาร ไทยธนาคาร จำกัด (มหาชน)

ดัชนีเศรษฐกิจและการคาดการณ์เศรษฐกิจไทย

	2542	2543	2544	2545	2546
อัตราการขยายตัวทางเศรษฐกิจ (%)	4.4	4.6	1.8	4.5-4.8	3.9-4.6
อัตราการขยายตัวของการอุปโภคบริโภคในประเทศ (%)	4.3	4.9	3.4	4.5	3.5-3.8
อัตราการขยายตัวของการลงทุนภาคเอกชน (%)	-3.2	17.2	5.1	5.1	9.3
อัตราเงินเฟ้อ (%)	0.3	1.6	1.6	0.5-0.7	0.9
ภาคต่างประเทศ					
การส่งออก (พันล้านดอลลาร์สหรัฐฯ)	56.8	67.9	63.2	66.5	69.7
การส่งออก (% การเปลี่ยนแปลงในรูปดอลลาร์สหรัฐฯ)	7.4	19.6	-6.9	5.3	4.8-6.3
การนำเข้า (พันล้านดอลลาร์สหรัฐฯ)	47.5	62.4	60.7	63.4	67.2
การนำเข้า (% การเปลี่ยนแปลงในรูปดอลลาร์สหรัฐฯ)	16.9	31.3	-2.8	4.5	6-6.6
ดุลการค้า (พันล้านดอลลาร์สหรัฐฯ)	9.3	5.5	2.5	3.1	2.5-3.1
ดุลบัญชีเดินสะพัด (พันล้านดอลลาร์สหรัฐฯ)	12.5	9.3	6.2	6.4	5.4
ดุลบัญชีเดินสะพัด (% ต่อ GDP)	10.2	7.6	5.4	5.1	3.9
ดุลการชำระเงิน (พันล้านดอลลาร์สหรัฐฯ)	4.6	-1.6	1.3	3.5	2.9
ภาครัฐบาล (ปิงบประมาณ)					
ดุลเงินสด (พันล้านบาท)	-134.4	-116.6	-107.9	-200	-174.9
ดุลเงินสด (% ต่อ GDP)	-2.9	-2.4	-2.1	-3.7	-3.1
หนี้ภาครัฐคงค้าง (พันล้านบาท)	2,469	2,804	2,899	3,328	3,605
หนี้ภาครัฐคงค้าง (% ต่อ GDP)	53.3	57.2	56.8	62.1	64.2
ภาคการเงิน					
สินเชื่อ (% การเปลี่ยนแปลง)	-4.2	-7.4	-6.1	1.0-2.0	3.0-4.0
เงินฝาก (% การเปลี่ยนแปลง)	-0.5	5.3	4	4.5	5
อัตราดอกเบี้ย (ณ สิ้นปี)					
อัตราดอกเบี้ยเงินกู้ลูกค้าชั้นดี	8.25-8.5	7.50-8.25	7.00-7.50	6.50-7.00	6.50-7.00
อัตราดอกเบี้ยเงินฝากประจำ (1 ปี)	4.00-4.25	3.5	2.75-3.00	2.00	2.00
อัตราแลกเปลี่ยน					
บาท : ดอลลาร์สหรัฐฯ (อัตราอ้างอิง) เฉลี่ย	37.84	40.16	44.48	42.50	40.50

ที่มา : สำนักวิจัยและวางแผน ธนาคาร ไทยธนาคาร จำกัด (มหาชน)

สรุปโครงสร้างรายได้เปรียบเทียบ ปี 2545 และปี 2544

(หน่วย ล้านบาท)

	ปี 2545	ปี 2544
รายได้	ธนาคารไทยพาณิชย์	ธนาคารไทยธนาकार
	รวม	รวม
ดอกเบี้ยเงินฝากธนาคาร	48.052	44.313
ดอกเบี้ยพันธบัตร	75.416	49.449
ดอกเบี้ยตั๋วสัญญาใช้เงิน	54.842	74.877
ดอกเบี้ยตราเงินฝาก	45.311	24.509
ส่วนลดรับ	56.824	79.129
ดอกเบี้ยตัวแลกเปลี่ยน	3.652	3.652
ดอกเบี้ยหุ้นกู้	140.668	155.814
เงินปันผล	103.310	106.060
กำไร(ขาดทุน)จากการซื้อขายหลักทรัพย์	37.310	76.613
กำไรจากการปรับโครงสร้างหนี้	-	12.601
ส่วนเพิ่ม/ลดจากการตีราคาหลักทรัพย์	129.993	41.925
ค่าเผื่อการลดราคาหลักทรัพย์	-	(11.970)
รายได้จากการจัดการอื่นๆ	-	0.066
รวมรายได้	695.378	657.038
ค่าใช้จ่าย	-	-
ค่าจัดการกองทุน	1.947	1.946
ค่าธรรมเนียมทรัพย์สิน	0.784	0.783
ค่าสอบบัญชี	0.055	0.055
ค่าใช้จ่ายอื่น ๆ	0.122	0.120
รวมค่าใช้จ่าย	2.908	2.904
รวมรายได้สุทธิ	692.470	654.134
อัตราผลตอบแทน (ร้อยละ)	6.88	6.50
อัตราดอกเบี้ยเงินฝากประจำ 12 เดือนเฉลี่ย (ร้อยละ)	2.53	2.53
	1,352.416	1,671.850
	3.893	33.434
	1.567	2.216
	0.110	0.100
	0.242	0.144
	5.812	35.894
	1,346.604	1,635.956
	6.69	9.16
	2.53	3.06

สรุปโครงสร้างเงินลงทุนเปรียบเทียบ ปี 2545 และปี 2544

(หน่วย : ล้านบาท)

	ปี 2545		ปี 2544	
	ธนาคารพาณิชย์	ธนาคารไทยธนาการ	รวม	
มูลค่าทรัพย์สินสุทธิ	10,976.83	10,939.16	21,915.99	19,817.11
เงินลงทุน(ราคายุติธรรม)	10,839.47	10,582.84	21,422.31	19,483.66
ตัวเงินคลัง	9.97	15.99	25.96	428.78
พันธบัตรรัฐบาล	597.49	254.07	851.56	1,205.09
พันธบัตรและหุ้นกู้ที่กระทรวงการคลังกำกับประกัน	375.10	27.97	403.07	1,136.76
เงินฝากออมทรัพย์	25.63	-	25.63	-
เงินฝากประจำ	755.00	810.00	1,565.00	2,514.69
บัตรเงินฝากที่ธนาคารพาณิชย์เป็นผู้ออก	685.44	687.75	1,373.19	1,789.02
พันธบัตรรัฐวิสาหกิจที่กฎหมายเฉพาะจัดตั้งขึ้นเป็นผู้ออก	247.38	88.06	335.44	456.07
ตราสารแห่งหนึ่งที่มีธนาคารพาณิชย์เป็นผู้ออก	1,662.10	1,234.27	2,896.37	3,661.60
ตัวสัญญาใช้เงินบริษัทหลักทรัพย์ที่อุรุภักหลักทรัพย์	210.00	50.00	260.00	65.80
ตัวสัญญาใช้เงินและหุ้นกู้-IFCT	471.86	579.54	1,051.40	814.37
ตราสารแห่งหนึ่งที่มีบริษัทเงินทุนหรือบริษัทเครดิตฟองซิเอร์เป็นผู้ออก	1,052.55	1,886.59	2,939.14	1,513.28
ตัวแลกเปลี่ยนที่บริษัทจำกัดเป็นผู้ออก	441.68	413.84	855.53	-
ตัวสัญญาใช้เงินที่บริษัทจำกัดเป็นผู้ออก	60.07	110.13	170.20	-
หุ้นกู้และหุ้นกู้แปลงสภาพที่บริษัทจำกัดเป็นผู้ออก	2,680.91	2,531.30	5,212.21	3,531.50
หน่วยลงทุน	655.18	710.19	1,365.37	1,335.73
หุ้นบริษัทและใบสำคัญแสดงสิทธิที่จะซื้อหุ้นบริษัท	1.25	1.25	2.49	1.53
หุ้นและใบสำคัญแสดงสิทธิที่จะซื้อหุ้น	907.86	1,181.89	2,089.75	1,029.44
จำนวนหน่วย (ล้านหน่วย)	991.48	991.57	1,983.05	1,913.11
มูลค่าต่อหน่วย (บาท)	11.0712	11.0321	11.0517	10.3586

โครงสร้างรายได้

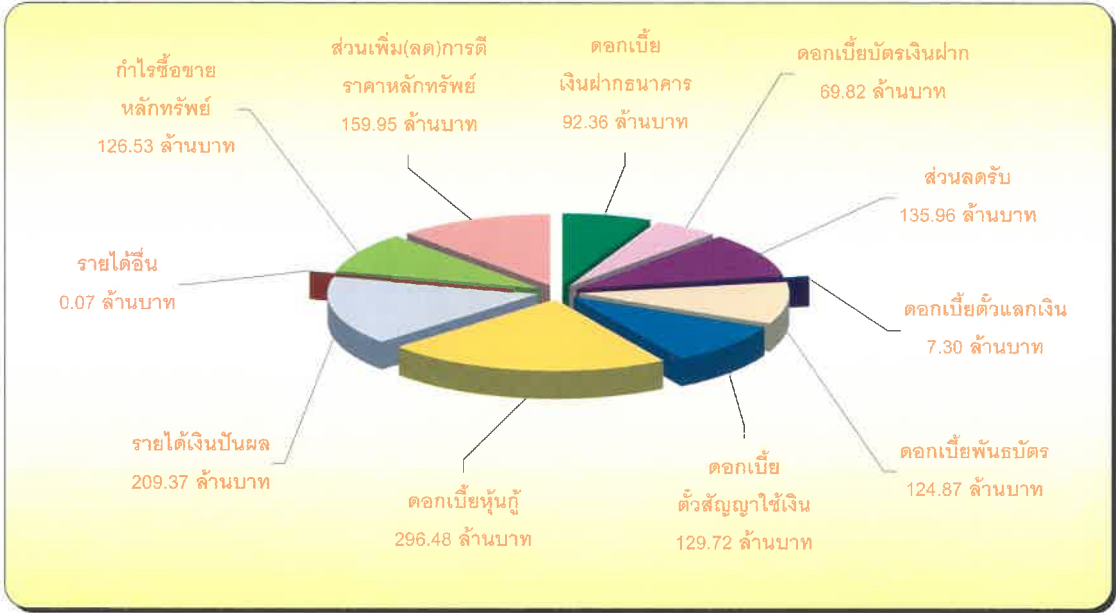

รวมรายได้จากการจัดการทั้งสิ้น 1,352.42 ล้านบาท

โครงสร้างเงินลงทุน(ราคาดยุติธรรม)

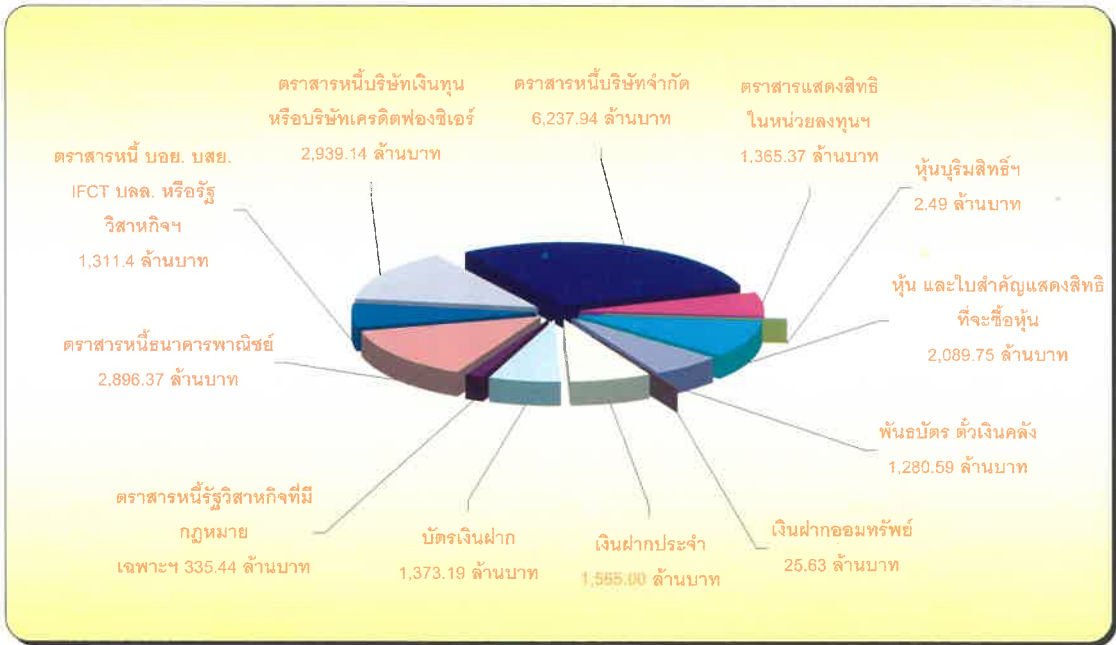

รวมมูลค่าเงินลงทุน(ราคาดยุติธรรม) 21,422.31 ล้านบาท

โครงสร้างรายได้เปรียบเทียบระหว่าง

บมจ. ธนาคารไทยพาณิชย์ กับ บมจ.ธนาคารไทยนคร ประจำปี 2545

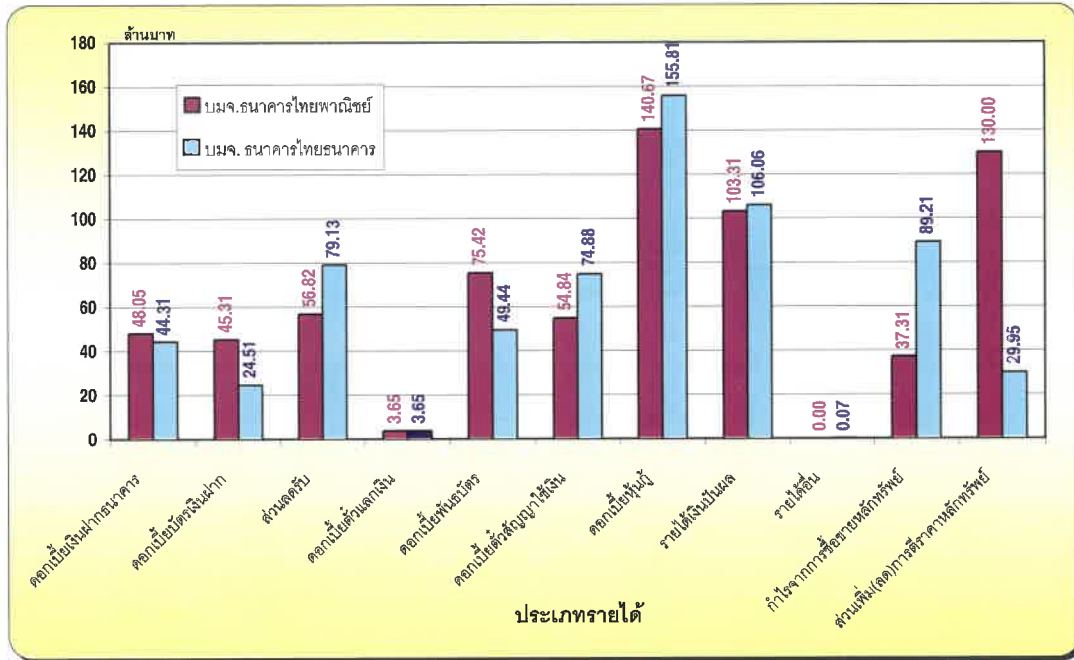

โครงสร้างเงินลงทุนเปรียบเทียบระหว่าง

บมจ. ธนาคารไทยพาณิชย์ กับ บมจ.ธนาคารไทยนคร ประจำปี 2545

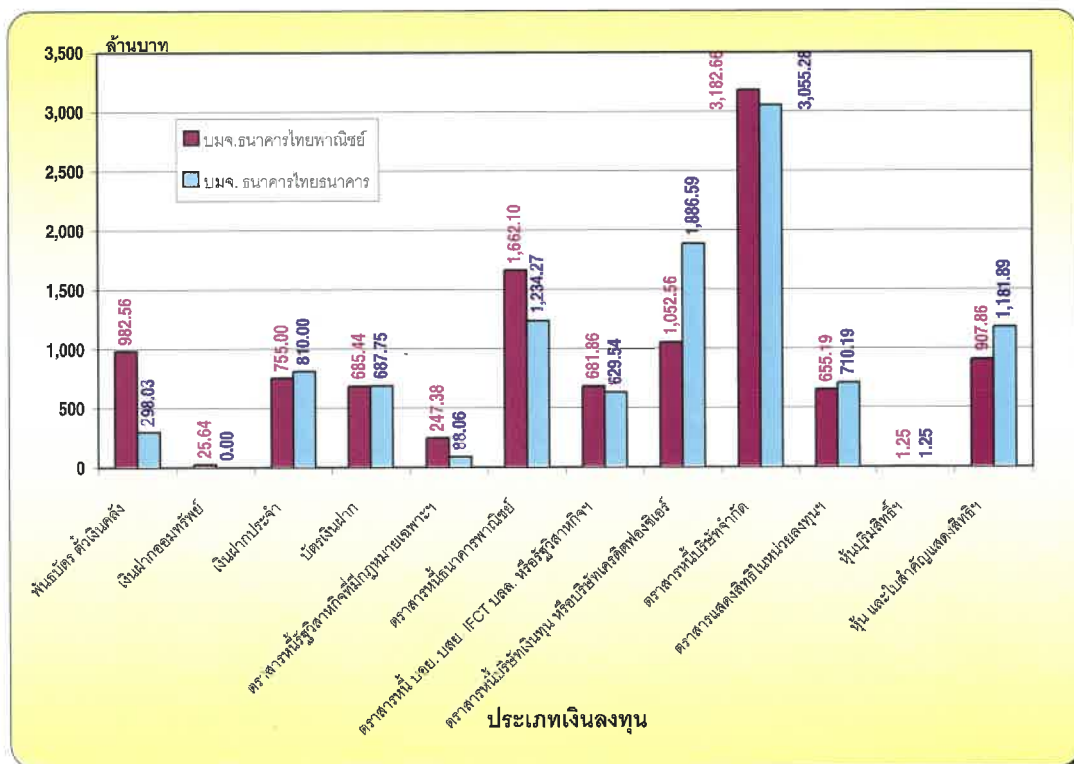

STATISICAL HIGHLIGHTS

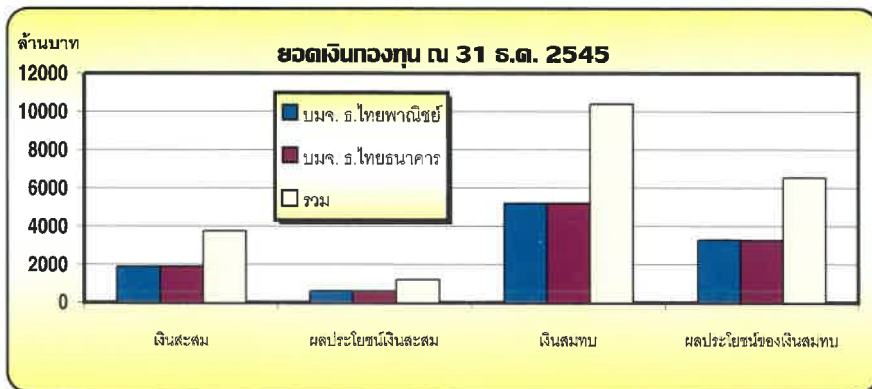
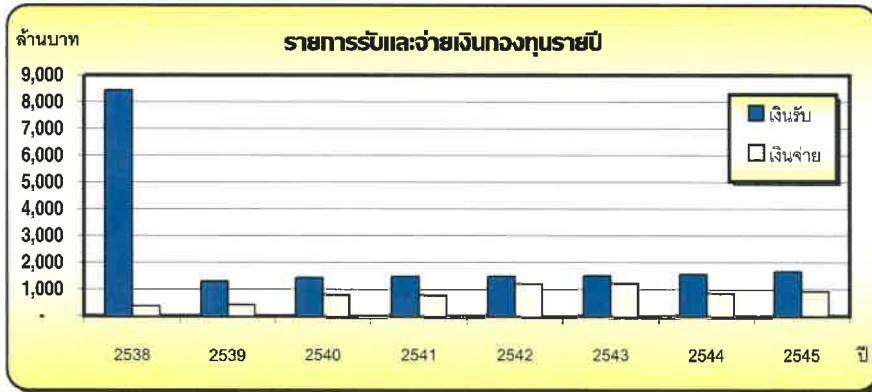
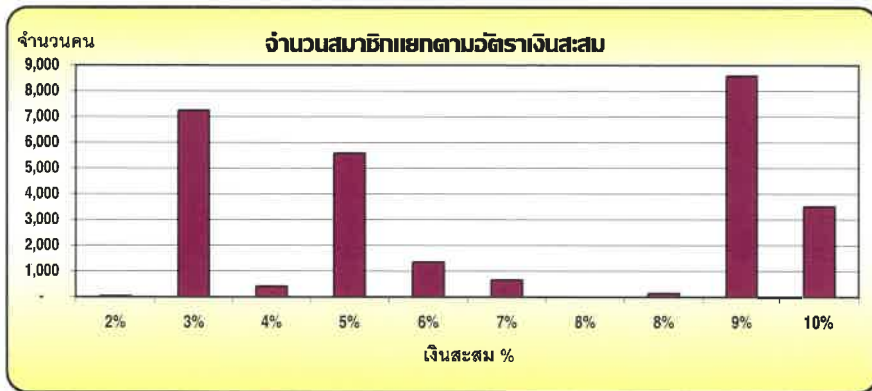
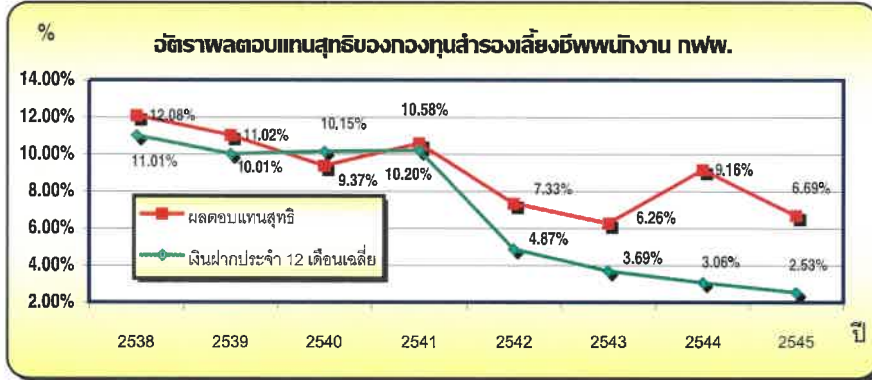

จำนวนสมาชิกกองทุนสำรองเลี้ยงชีพ กฟผ.

ณ.วันที่ 31 ธันวาคม 2545

นายจ้างที่ 1		กฟผ.	
จำนวนสมาชิก	ณ. 1 มกราคม 2545	28,101	คน
สมัครใหม่		160	คน
โอนไป บ.ผลิตไฟฟ้าราชบุรี จก.	1		คน
โอนไป บ.ราชบุรีพลังงาน	2		คน
โอนไป กองทุนอื่น	1		คน
รวมโอนไป	4		
ถึงแก่กรรม	98		คน
ให้ออก ปลดออก ลาออกจาก กฟผ.	41		คน
ลาออกจากกองทุน	21		คน
เกษียณอายุ	280		คน
ออกโดยสมัครใจทั้งสองฝ่าย	268		คน
รวมสิ้นสมาชิกภาพ	708	(712)	
รวมจำนวนสมาชิก ณ 31 ธันวาคม 2545		27,549	คน

นายจ้างที่ 2		บมจ.ผลิตไฟฟ้าราชบุรีโฮลดิ้ง	
จำนวนสมาชิก	ณ 1 มกราคม 2545	44	คน
/ สมัครใหม่		3	คน
พ้นสมาชิกภาพ		(1)	คน
รวมจำนวนสมาชิก ณ 31 ธันวาคม 2545		46	คน

นายจ้างที่ 3		บจก.ผลิตไฟฟ้าราชบุรี	
จำนวนสมาชิก	ณ 1 มกราคม 2545	36	คน
รับโอนจาก กฟผ.		1	คน
สมัครใหม่		1	คน
รวมจำนวนสมาชิก ณ 31 ธันวาคม 2545		38	คน

นายจ้างที่ 4		บจก.ราชบุรีพลังงาน	
รับโอนจาก กฟผ.	1 กันยายน 2545	2	คน
สมัครใหม่		1	คน
จำนวนสมาชิก ณ 31 ธันวาคม 2545		3	คน

จำนวนสมาชิกกองทุนสำรองเลี้ยงชีพ กฟผ. ทั้งสิ้น ณ 31 ธันวาคม 2545		27,636	คน
---	--	--------	----

ยอดเงินสะสมเงินสมทบที่นำส่งเข้ากองทุน (รวม)
ประจำปี 2545

(หน่วย: บาท)

เดือน	กฟผ.		RBH		RBC		RBE		รวม	
	เงินสะสม	เงินสมทบ	เงินสะสม	เงินสมทบ	เงินสะสม	เงินสมทบ	เงินสะสม	เงินสมทบ	เงินสะสม	เงินสมทบ
มกราคม	56,318,189.99	80,415,079.18	141,008.70	141,008.70	88,938.00	88,938.00			56,548,136.69	80,645,025.88
กุมภาพันธ์	56,312,746.92	80,447,413.17	140,915.53	140,915.53	89,243.00	89,243.00			56,542,905.45	80,677,571.70
มีนาคม	56,315,581.00	80,476,803.06	140,961.50	140,961.50	89,793.50	89,793.50			56,546,336.00	80,707,558.06
เมษายน	55,554,063.39	79,451,000.64	140,961.50	140,961.50	90,789.00	90,789.00			55,785,813.89	79,682,751.14
พฤษภาคม	55,537,585.58	79,451,034.05	140,961.50	140,961.50	90,834.50	90,834.50			55,769,381.58	79,682,830.05
มิถุนายน	55,522,892.60	79,462,249.74	140,961.50	140,961.50	90,788.00	90,788.00			55,754,642.10	79,693,999.24
กรกฎาคม	57,302,196.48	79,494,169.92	139,325.80	139,325.80	90,788.00	90,788.00			57,532,310.28	79,724,283.72
สิงหาคม	57,302,298.38	79,516,237.83	139,189.00	139,189.00	90,788.00	90,788.00			57,532,275.38	79,746,214.83
กันยายน	57,260,185.50	79,484,587.64	139,688.95	139,688.95	90,788.00	90,788.00	6,900.00	6,900.00	57,497,562.45	79,721,964.59
ตุลาคม	60,074,573.37	83,852,239.54	142,844.85	142,844.85	90,788.00	90,788.00	6,900.00	6,900.00	60,315,106.22	84,092,772.39
พฤศจิกายน	60,072,591.37	83,859,221.49	143,246.95	143,246.95	90,788.00	90,788.00	6,900.00	6,900.00	60,313,526.32	84,100,156.44
ธันวาคม	60,070,144.73	83,893,483.65	143,503.18	143,503.18	90,788.00	90,788.00	7,747.00	7,747.00	60,312,182.91	84,135,521.83
รวม	687,643,049.31	969,803,519.91	1,693,568.96	1,693,568.96	1,085,114.00	1,085,114.00	28,447.00	28,447.00	690,450,179.27	972,610,649.87
รวมเงินสะสม/สมทบ	1,657,446,569.22		3,387,137.92		2,170,228.00		56,894.00		1,663,060,829.14	

เปรียบเทียบอัตราผลตอบแทนสุทธิจากการลงทุนกับอัตราเฉลี่ยเงินฝากประจำเฉลี่ย 1 ปี (SCB, TFB, BBL, KTB)
ประจำปี 2545
(หน่วย: ล้านบาท)

เดือน	ผลประโยชน์ที่เกิดจากการจัดการ		อัตราผลตอบแทนสุทธิ ร้อยละ				อัตราดอกเบี้ยเฉลี่ยเงินฝากประจำร้อยละ (YTD)	อัตราผลตอบแทนสุทธิมากกว่าอัตราดอกเบี้ยเงินฝากประจำ
	SCB	BT	รวม	SCB	BT	เฉลี่ยสะสม		
	ม.ค.45	104.14	93.40	197.54	12.38	11.1	11.74	2.81
ก.พ.45	52.66	69.83	122.49	6.77	9.06	9.96	2.78	7.18
มี.ค.45	41.71	49.17	90.88	4.86	5.68	8.37	2.72	5.65
เม.ย.45	54.53	47.15	101.68	6.55	5.68	7.84	2.70	5.14
พ.ค.45	76.07	72.55	148.62	8.73	8.32	8.03	2.68	5.35
มิ.ย.45	28.50	14.61	43.11	3.33	1.72	7.13	2.67	4.46
ก.ค.45	13.83	5.03	18.86	1.56	0.56	6.24	2.66	3.58
ส.ค.45	84.58	87.47	172.05	9.42	9.76	6.72	2.66	4.06
ก.ย.45	28.78	10.61	39.39	3.27	1.22	6.24	2.66	3.58
ต.ค.45	59.74	65.70	125.44	6.61	7.29	6.34	2.64	3.70
พ.ย.45	85.82	85.42	171.24	9.77	9.75	6.69	2.58	4.11
ธ.ค.45	62.11	53.20	115.31	6.74	5.78	6.69	2.53	4.16
รวม	692.47	654.14	1,346.60	6.88	6.50	6.69	2.53	4.16

หมายเลขโทรศัพท์ สำนักงานจัดการกองทุน

☎	ผู้อำนวยการสำนักงานจัดการกองทุน คุณกมล ศรีสวัสดิ์	61300
☎	เลขานุการ คุณพัชรีวรรณ จิตต์คงไทย	61309
☎	ผู้ช่วยผู้อำนวยการสำนักงานจัดการกองทุน คุณกาญจนา ชามุสมร	61301
☎	คณะทำงานวิชาการและวางแผน คุณไมตรี เสียงแจ้ว	66446
	คุณวรรณมา สุวรรณเหล่า	66435
	คุณวุฒิพงษ์ พฤษแก้วกาญจนา	66444
	คุณอิสริย์ ศรีสุระ	66436
	คุณอัฐพงศ์ ธีมมะपालะ	66444
☎	กลุ่มงานระเบียบปฏิบัติและสมาชิกสัมพันธ์ คุณประภาส ท้วมแสง	66442
	คุณศิลปชัย รุจิโกไศย	66436
	คุณสุรจิต เจริญยศ	66444
☎	กลุ่มงานธุรการและทะเบียนสมาชิก คุณอานาจ สะวานนท์	66441
	คุณพงษ์ลดา สังข์นิม	66443
	คุณสุจิตรา รอดเรืองศักดิ์	66443
	คุณพิษณุกร อุดรสถิตย์	66443
	คุณฉัตรดาว ศรีนพคุณ	66443
	คุณดรุณี หงส์นฤชัย	66402
	คุณเกษมศักดิ์ เทียรวรรณ	66402
	คุณจำเนียร จันทร์เคียร	66402
☎	กลุ่มงานกำกับและประเมินผลการลงทุน คุณวันทนี ล้อมโกคา	66498
	คุณนิตติ คำชู	66449
	คุณรัชนิกร บุญนันท์	66408
	คุณไวภาพ ธรรมธิป	66407
	คุณธีระพันธุ์ พรหมใจรักษ์	66449
	คุณอริศรา โกลลพิศิษฐ์	66407
	คุณศุภฎี คุณาวิตรุต	66407
	คุณกฤษณา นันทนลาภาอำรุง	66408
☎	กลุ่มงานบัญชีและการเงิน คุณศิริพร วิริยะนันท์	66440
	คุณมานพ จำปาทิพย์	66497
	คุณวันทนา ตั้งสิทธิโชค	66497
	คุณสรารุณี ศรีประภา	66439
	คุณพัชรินทร์ วรแสงศรีจำเริญ	66445
	คุณนวรัตน์ ดิษยนันท์	66438
	คุณภัทรวดี สาระนาค	66438
	คุณเสาวณี พฤษะริน	66445



ออกแบบและพิมพ์ที่ กองการพิมพ์ ฝ่ายประชาสัมพันธ์ กฟผ.



พระพุทธรูปสิริสัตตราช (หลวงพ่อดีตกษัตริย์) จำลอง
ณ สำนักงานกลาง จ.นนทบุรี