

รายงานผลการดำเนินงาน

ประจำปี 2539

กองทุนสำรองเลี้ยงชีพ

บทนิยามการใฝ่คว้าผ่านผลิตแทนประเทศไทย ซึ่งจดทะเบียนแล้ว





ใบสำคัญแสดงการจดทะเบียนกองทุนสำรองเลี้ยงชีพ

ใบสำคัญออกให้เพื่อแสดงว่า

นายทะเบียนกองทุนสำรองเลี้ยงชีพได้รับจดทะเบียน

กองทุนสำรองเลี้ยงชีพ

พนักงานการไฟฟ้าฝ่ายผลิตแห่งประเทศไทย

ซึ่งจดทะเบียนแล้ว

ทะเบียนเลขที่

1 / 2538

เป็นกองทุนสำรองเลี้ยงชีพตามพระราชบัญญัติกองทุนสำรองเลี้ยงชีพ พ.ศ. ๒๕๓๐

เมื่อวันที่

1

มกราคม

พ.ศ.

2538

ออกให้ ณ วันที่

1

มกราคม

พ.ศ.

2538

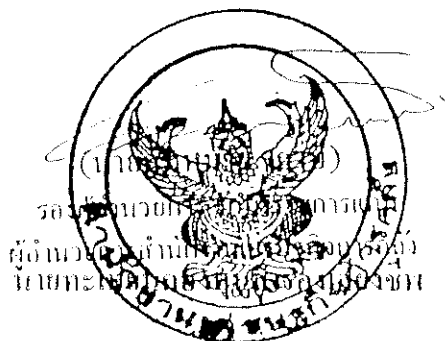



นายปรีชา จูงวัฒนา

ผู้อำนวยการ

การไฟฟ้าฝ่ายผลิตแห่งประเทศไทย



สารจากผู้ว่าการ

ผู้ว่าการขอแสดงความยินดีต่อกองทุนสำรองเลี้ยงชีพที่ได้ดำเนินการมาครบ 2 ปี โดยมีความเติบโตอย่างมั่นคงและมีผลการดำเนินงานที่ดีพอสมควร

การออมจะช่วยเสริมสร้างความมั่นคงให้กับอนาคตของพนักงานและครอบครัวเมื่อพนักงานเกษียณอายุ หรือพ้นจากตำแหน่ง เงินกองทุนสำรองเลี้ยงชีพจะช่วยให้พนักงานและครอบครัวมีเงินทุนไว้เพื่อการครองชีพที่ดีและยังเป็นการสนับสนุนนโยบายการออมเงินของรัฐบาลอีกทางหนึ่ง

ในโอกาสที่มีการประชุมใหญ่สามัญประจำปี 2539 ของกองทุนสำรองเลี้ยงชีพพนักงาน กฟผ. ในวันที่ 21 มีนาคม 2540 ผู้ว่าการขอแสดงความปรารถนาดีมายังคณะกรรมการกองทุน พนักงานทุกท่านทั้งที่เป็นสมาชิกและยังมิได้เป็นสมาชิก ตลอดจนคณะผู้จัดการกองทุน และหวังเป็นอย่างยิ่งว่าทุกท่านจะร่วมมือกันดำเนินงานเพื่อให้กองทุนสำรองเลี้ยงชีพพนักงาน กฟผ. เจริญก้าวหน้าและอำนวยความสะดวกให้แก่มวลสมาชิกยิ่ง ๆ ขึ้นตลอดไป

(นายปรีชา จุงวัฒนา)

ผู้ว่าการการไฟฟ้าฝ่ายผลิตแห่งประเทศไทย



นางพิมลศรี ศิริไพบูลย์

ประธานคณะกรรมการกองทุนสำรองเลี้ยงชีพพนักงาน

การไฟฟ้าฝ่ายผลิตแห่งประเทศไทย



สารจากคณะกรรมการกองทุน

เรียน สมาชิกทุกท่าน

กองทุนสำรองเลี้ยงชีพพนักงาน กฟผ. ซึ่งจดทะเบียนแล้ว ได้ดำเนินการมาครบ 2 ปี ผ่านกระแสความผันผวนทางเศรษฐกิจมาโดยตลอด แต่อย่างไรก็ตามกองทุนฯ ก็ยังเติบโตอย่างมั่นคง จำนวนสมาชิกเพิ่มขึ้นจากแรกเริ่ม 31,796 คน เป็น 32,406 คน ทรัพย์สินของกองทุนฯ เพิ่มขึ้นจากแรกเริ่ม จำนวน 7,248 ล้านบาท เป็นจำนวน 10,908 ล้านบาท ในปี 2539 กองทุนฯ มีผลตอบแทน 11.02 % ซึ่งเมื่อพิจารณาจากสภาพตลาดเงินและตลาดทุนที่ผันผวนตลอดปี 2539 ก็นับว่าได้ผลตอบแทนที่ดี มีสมาชิกสมัครเพิ่ม 294 คน สมาชิกสิ้นสมาชิกภาพ 831 คน รวมเงินที่กองทุนฯ ได้จ่ายให้ผู้ที่มีสิ้นสมาชิกภาพและผู้รับประโยชน์ไปเป็นเงิน 415,605,543.72 บาท

ในปีที่ผ่านมากองทุนได้มีกิจกรรมสำคัญหลายอย่าง ดังนี้.-

1. การเสนอขอแก้ไข พรบ.กองทุนสำรองเลี้ยงชีพ เพื่อให้สมาชิกหักเงินสะสมได้อัตราสูงกว่านายจ้าง ซึ่งขณะนี้กำลังอยู่ในระหว่างการศึกษาของกระทรวงการคลัง

2. แก้ไขข้อบังคับกองทุนเพื่อให้สมาชิกได้รับประโยชน์และความสะดวกยิ่งขึ้นดังนี้.-

2.1 ให้สมาชิกแจ้งเปลี่ยนแปลงอัตราเงินสะสมได้ ปีละ 2 ครั้ง คือ ใน เดือนพฤษภาคม และเดือนพฤศจิกายน ซึ่งกองทุนจะหักเงินของสมาชิกในเดือนกรกฎาคมและเดือนมกราคม

2.2 ให้สมาชิกเลือกรับเงินจากกองทุนเป็นเช็คหรือตราพท์ชัตคร่อมเฉพาะ หรือโอนเข้าบัญชีสมาชิกหรือผู้รับประโยชน์ได้

2.3 แก้ไขระยะเวลาจ้างผู้จัดการกองทุน เป็นคราวละไม่เกิน 5 ปี เพื่อให้ผู้จัดการกองทุนสามารถลงทุนในระยะยาวได้ซึ่งจะทำให้กองทุนฯ มีผลตอบแทนสูงขึ้น

3. การคัดเลือกผู้จัดการกองทุนใหม่ สืบเนื่องมาจากผู้จัดการกองทุนเดิมหมดสัญญาลงในวันที่ 31 ธันวาคม 2539 คณะกรรมการกองทุนจึงได้ออก TOR (TERM OF REFERENCE) ไปยังผู้จัดการกองทุนรับอนุญาตรวมทั้งสิ้น 30 ราย จากการพิจารณาคัดเลือกของคณะกรรมการกองทุนก็ได้ บริษัทเงินทุนหลักทรัพย์ ทิสโก้ จำกัด (มหาชน) และธนาคารกรุงเทพ จำกัด (มหาชน) เป็นผู้จัดการกองทุนรายใหม่

4. การเปลี่ยนแปลงการแจ้งส่วนของสมาชิกจากเดิมปีละ 2 ครั้ง เป็นปีละ 4 ครั้ง ดังนี้.-

ไตรมาสที่ 1	ส่งให้สมาชิก	เดือนพฤษภาคม	2540
ไตรมาสที่ 2	ส่งให้สมาชิก	เดือนสิงหาคม	2540
ไตรมาสที่ 3	ส่งให้สมาชิก	เดือนพฤศจิกายน	2540
ไตรมาสที่ 4	ส่งให้สมาชิก	เดือนกุมภาพันธ์	2541



กองทุนสำรองเลี้ยงชีพพนักงาน การไฟฟ้าฝ่ายผลิตแห่งประเทศไทย ซึ่งจดทะเบียนแล้ว

คณะกรรมการกองทุนฯ ขอขอบคุณ กฟผ. และสมาชิกทุกท่านที่ได้ให้การสนับสนุนและให้ความร่วมมือในการดำเนินงานของกองทุนฯ มาโดยตลอด คณะกรรมการกองทุนฯ จะดำเนินงานและบริหารกองทุนฯ ให้เกิดประโยชน์สูงสุดกับสมาชิกได้มากยิ่งขึ้นตลอดไป

(นางพิมลศรี คิริไพบูลย์)

ประธานคณะกรรมการกองทุนสำรองเลี้ยงชีพพนักงาน กฟผ.
ซึ่งจดทะเบียนแล้ว



คณะกรรมการกองทุนสำรองเลี้ยงชีพฝ่ายนายจ้าง



นางพิมลศรี ศรีโพบูลย์
ประธานกรรมการ



นายศิริวิวัฒน์ ศรีพิพัฒน์
รองประธานกรรมการ



นายวุฒิ ปูนอุดม
กรรมการ



นายวิฑูรย์ สกนธวัฒน์
กรรมการ



ม.ล. ชนะพันธุ์ กฤดากร
กรรมการ



นายอุดม สุววงศ์
กรรมการ



นายไกรสิทธิ์ กระเดสูด
กรรมการ



นายสุพจน์ ตันตยาคม
กรรมการ



นางสาวสุรพิริ โหมานันท์
กรรมการและเลขานุการ



คณะกรรมการกองทุนสำรองเลี้ยงชีพฝ่ายลูกจ้าง



ร.ท. ทักษิณ ลิ้มสุวรรณ
กรรมการ



นายเวร็ดร สุวรรณกิติ
กรรมการ



นายกมล ศรีศาสตรา
กรรมการ



นายธานี บุณยรัตพันธุ์
กรรมการ



นายปวุฒิ นันทสำเร็จ
กรรมการ



นางวารภรณ์ ชาตुरुประวณิช
กรรมการ



นายพิชิต กองคำ
กรรมการ



นายดำรง หุ่นเจริญ
กรรมการและผู้ช่วยเลขานุการ



กองทุนสำรองเลี้ยงชีพพนักงาน การไฟฟ้าฝ่ายผลิตแห่งประเทศไทย ซึ่งจดทะเบียนแล้ว

ที่ กฟผ. 22500-สจก./พิเศษ 1



การไฟฟ้าฝ่ายผลิตแห่งประเทศไทย
บางกรวย นนทบุรี 11130

29 กุมภาพันธ์ 2540

เรื่อง เชิญประชุมใหญ่สามัญสมาชิกกองทุนสำรองเลี้ยงชีพพนักงาน กฟผ. ซึ่งจดทะเบียนแล้ว
เรียน สมาชิกกองทุนสำรองเลี้ยงชีพ

ด้วยกองทุนสำรองเลี้ยงชีพพนักงาน กฟผ. ซึ่งจดทะเบียนแล้ว ได้ดำเนินกิจการมาครบรอบปี
บัญชี พ.ศ. 2539 และผู้จัดการกองทุนได้จัดทำบัญชีกำไรขาดทุนและงบดุล ซึ่งผ่านการตรวจสอบจากผู้
ตรวจสอบบัญชีกองทุน สำนักงานไพรซ์ วอเตอร์เฮาส์ เรียบร้อยแล้ว

จึงขอเชิญสมาชิกกองทุนฯ เข้าร่วมประชุมใหญ่สามัญ ประจำปี 2539 ในวันศุกร์ที่ 21
มีนาคม 2540 ณ ห้องประชุม กฟผ. 1 อาคารประชาสัมพันธ์ เวลา 9.00 น. ตามระเบียบวาระการ
ประชุม ดังนี้

- วาระที่ 1 เรื่องที่ประธานฯ แจ้งให้ที่ประชุมทราบ
- วาระที่ 2 รับรองรายงานการประชุมใหญ่สามัญประจำปี 2538
- วาระที่ 3 รายงานผลการดำเนินงานของกองทุน สิ้นสุด ณ 31 ธันวาคม 2539
- วาระที่ 4 รับรองงบดุล บัญชีกำไรขาดทุน ประจำปี 2539
- วาระที่ 5 รายงานผลการคัดเลือกผู้สอบบัญชี ประจำปี 2540
- วาระที่ 6 เรื่องอื่น ๆ

จึงเรียนมาเพื่อโปรดเข้าประชุมตามวัน เวลา และสถานที่ดังกล่าวด้วย

ขอแสดงความนับถือ

(นางพิมลศรี ศิริไพบูลย์)

ประธานคณะกรรมการกองทุนสำรองเลี้ยงชีพพนักงาน กฟผ. ซึ่งจดทะเบียนแล้ว



กองทุนสำรองเลี้ยงชีพพนักงาน การไฟฟ้าฝ่ายผลิตแห่งประเทศไทย ซึ่งจดทะเบียนแล้ว

กำหนดการประชุมใหญ่สามัญประจำปี
สมาชิกกองทุนสำรองเลี้ยงชีพพนักงาน กฟผ.
ซึ่งจดทะเบียนแล้ว ประจำปี 2539
วันศุกร์ที่ 21 มีนาคม 2540 ณ ห้องประชุม กฟผ. 1
อาคารฝ่ายประชาสัมพันธ์ กฟผ. นนทบุรี

เวลา 9.00 น. สมาชิกลงทะเบียน - รับเอกสาร และรับประทานอาหารว่าง
ณ บริเวณหน้าห้องประชุม กฟผ. 1

เวลา 10.00 น. เปิดประชุม
วาระการประชุม
วาระที่ 1 เรื่องที่ประธานฯ แจ้งให้ที่ประชุมทราบ
วาระที่ 2 รับรองรายงานการประชุมใหญ่สามัญประจำปี 2538
วาระที่ 3 รายงานผลการดำเนินงานของกองทุน สิ้นสุด ณ 31 ธันวาคม 2539
วาระที่ 4 รับรองงบดุล บัญชีกำไรขาดทุน ประจำปี 2539
วาระที่ 5 รายงานผลการคัดเลือกผู้สอบบัญชีประจำปี 2540
วาระที่ 6 เรื่องอื่น ๆ

เวลา 12.00 น. ปิดประชุม



กองทุนสำรองเลี้ยงชีพพนักงาน การไฟฟ้าฝ่ายผลิตแห่งประเทศไทย ซึ่งจดทะเบียนแล้ว

รายงานการประชุมใหญ่สามัญประจำปี 2538
กองทุนสำรองเลี้ยงชีพพนักงานการไฟฟ้าฝ่ายผลิตแห่งประเทศไทย ซึ่งจดทะเบียนแล้ว
วันศุกร์ที่ 8 มีนาคม 2539
ณ ห้องประชุม กฟผ. 1 (อาคารประชาสัมพันธ์)

กรรมการที่เข้าร่วมประชุม

1. คณะกรรมการกองทุนสำรองเลี้ยงชีพพนักงานการไฟฟ้าฝ่ายผลิตแห่งประเทศไทย
2. สมาชิกกองทุนสำรองเลี้ยงชีพพนักงานการไฟฟ้าฝ่ายผลิตแห่งประเทศไทย
จำนวน 346 คน

ผู้เข้าร่วมประชุม

1. เจ้าหน้าที่บริษัทเงินทุนหลักทรัพย์ทีเอสโก้ จำกัด (มหาชน) จำนวน 4 คน
2. เจ้าหน้าที่บริษัทเงินทุนหลักทรัพย์ธนสยาม จำกัด (มหาชน) จำนวน 4 คน

เปิดประชุมเวลา 10.00 น.

นางพิมลศรี ศิริไพบูลย์ ประธานคณะกรรมการกองทุนสำรองเลี้ยงชีพพนักงานการไฟฟ้าฝ่ายผลิตแห่งประเทศไทย ซึ่งจดทะเบียนแล้ว ได้กล่าวเปิดประชุม มีใจความว่า วันนี้เป็นวันประชุมใหญ่สามัญประจำปี 2538 ซึ่งถือว่าเป็นรอบระยะเวลาบัญชีแรก นับตั้งแต่ได้จัดตั้งและเปิดดำเนินการมาตั้งแต่วันที่ 1 มกราคม 2538 ของกองทุนสำรองเลี้ยงชีพพนักงาน กฟผ. ซึ่งจดทะเบียนแล้ว จึงขอดำเนินการประชุมตามวาระการประชุม ดังนี้

วาระที่ 1 เรื่องที่ประธานแจ้งให้ที่ประชุมทราบ

ประธาน คคสช-กฟผ. แจ้งว่า ตามข้อบังคับกองทุนฯ ในหมวดที่ 15 บทเฉพาะกาล ได้กำหนดระยะเวลาการดำรงอยู่ในตำแหน่งของคณะกรรมการกองทุนชุดปัจจุบันไว้ จนถึงวันที่ 31 ธันวาคม 2538 ซึ่งเป็นรอบระยะเวลาบัญชีแรก นับตั้งแต่วันที่นายทะเบียนได้รับจดทะเบียนข้อบังคับกองทุนฯ (วันที่ 1 มกราคม 2538) และให้พ้นจากตำแหน่ง ทหน้าที่ ในวันที่ประชุมสามัญครั้งแรกได้เสร็จสิ้นลง

คคสช-กฟผ. จึงมีมติให้มีการจัดประชุมใหญ่สามัญประจำปีขึ้น ในวันที่คือวันที่ 8 มีนาคม 2539 ในการประชุมวันนี้มีสมาชิก กสช-กฟผ. เข้าร่วมประชุม จำนวน 346 คน ซึ่งไม่น้อยกว่า 200 คน และมีกรรมการทั้งที่มาจากฝ่าย กฟผ. แต่งตั้ง และกรรมการที่มาจากฝ่ายสมาชิกเลือกตั้งเข้าร่วมประชุมด้วย จึงครบองค์ประชุมตามที่ได้กำหนดไว้ในข้อบังคับกองทุน หมวด 11 การประชุมสมาชิก และถูกต้องตามระเบียบและพระราชบัญญัติกองทุน

ที่ประชุมมีมติรับทราบ



กองทุนสำรองเลี้ยงชีพพนักงาน การไฟฟ้าฝ่ายผลิตแห่งประเทศไทย ซึ่งจดทะเบียนแล้ว

วาระที่ 2 รายงานผลการดำเนินการของกองทุนฯ สิ้นสุด ณ วันที่ 31 ธันวาคม 2538

ประธาน คคสช-กฟผ. ได้กล่าวเชิญผู้จัดการกองทุนทั้งสองบริษัทฯ รายงานผลการดำเนินการในส่วนที่แต่ละบริษัทฯ รับผิดชอบ ดังนี้

- 2.1 นางวิภาวี บุญยประสิทธิ์ ผู้จัดการสำนักกองทุนสำรองเลี้ยงชีพ บมจ. ธนสยาม ได้รายงานผลการดำเนินงาน ปี 2538 ในส่วนที่ธนสยามรับผิดชอบ โดยสรุปได้ดังนี้
- | | | |
|--|------------------|-----|
| ยอดเงินกองทุน ณ 31 ธันวาคม 2538 | 4,387,514,757.32 | บาท |
| รายได้จากการดำเนินงาน ณ 31 ธันวาคม 2538 | 470,005,347.57 | บาท |
| ยอดเงินลงทุน ณ 31 ธันวาคม 2538 | 4,503,069,674.12 | บาท |
| อัตราส่วนผลตอบแทนเฉลี่ยจากการลงทุนของกองทุนปี 2538 | 12.81% | |
- 2.2 นางภควิภา เจริญตรา ผู้จัดการฝ่ายการจัดการกองทุนสำรองเลี้ยงชีพ บมจ. ทิสโก้ ได้รายงานผลการดำเนินงาน ปี 2538 ในส่วนที่ทิสโก้รับผิดชอบ โดยสรุปได้ดังนี้
- | | | |
|--|------------------|-----|
| ยอดเงินกองทุน ณ 31 ธันวาคม 2538 | 4,406,408,268.97 | บาท |
| รายได้จากการดำเนินงาน ณ 31 ธันวาคม 2538 | 416,779,705.31 | บาท |
| ยอดเงินลงทุน ณ 31 ธันวาคม 2538 | 4,451,135,013.60 | บาท |
| อัตราส่วนผลตอบแทนเฉลี่ยจากการลงทุนของกองทุนปี 2538 | 11.34% | |

ในปี 2538 ผลการดำเนินงานเงินกองทุนของผู้จัดการกองทุน รวมเป็นเงินกองทุนทั้งสิ้น ดังนี้

- | | | |
|---|------------------|-----|
| 1. ยอดเงินกองทุนทั้งสิ้น | 8,793,923,026.29 | บาท |
| 2. ยอดเงินลงทุน | 8,954,204,687.72 | บาท |
| 3. รายได้จากการดำเนินงาน | 886,785,052.88 | บาท |
| 4. อัตราส่วนผลตอบแทนเฉลี่ยจากการลงทุนของกองทุน | 12.08% | |
| อัตราเฉลี่ยของเงินฝากประจำ 12 เดือน ของธนาคารไทยพาณิชย์ จำกัด (มหาชน) และธนาคารกสิกรไทย จำกัด (มหาชน) | 11.01% | |
| อัตราผลตอบแทนจากการลงทุนสูงกว่าอัตราเงินฝาก | 1.07% | |
| จำนวนสมาชิก ณ 31 ธันวาคม 2538 | 32,943 | คน |

ที่ประชุมมีมติรับทราบ

วาระที่ 3 รับรองรายงานแสดงฐานะการเงิน ณ 31 ธันวาคม 2538 และรายงานแสดงผลการดำเนินงาน สำหรับปีสิ้นสุดวันที่ 31 ธันวาคม 2538

ประธาน คคสช-กฟผ. ได้เสนอรายงานแสดงฐานะการเงิน และรายงานแสดงผลการดำเนินงาน ซึ่งได้ตรวจและรับรอง โดยบริษัท ไพรซ์ วอเตอร์ เฮาส์ จำกัด ผู้ตรวจสอบบัญชีของกองทุนสำรองเลี้ยงชีพพนักงาน กฟผ. ซึ่งจดทะเบียนแล้ว ตามรายละเอียดในรายงานผลการดำเนินงาน ประจำปี 2538 ให้ที่ประชุมพิจารณา



ที่ประชุมได้พิจารณาและมีมติรับรองรายงานแสดงฐานะการเงินและรายงานแสดงผลการดำเนินงาน

วาระที่ 4 เรื่องที่กรรมการกองทุนฯ ชี้แจงข่าวสาร

4.1 ประธาน คคสช-กฟผ. ได้แจ้งว่าในการประชุม คคสช-กฟผ. ครั้งที่ 2/2539 ในวันที่ 27 กุมภาพันธ์ 2539 ที่ประชุมมีมติอนุมัติแต่งตั้งให้บริษัท ไพรัช วอเตอร์เฮาส์ จำกัด เป็นผู้ตรวจสอบบัญชีของกองทุนประจำงวดบัญชีปี 2539 ต่ออีก 1 ปี กำหนดราคาค่าสอบบัญชี 86,500 บาท เพิ่มจากปี 2538 6,500 บาท เนื่องจากปรับตามภาวะเงินเฟ้อ

ที่ประชุมมีมติรับทราบ

4.2 ประธาน คคสช-กฟผ. แจ้งว่าตามที่คณะกรรมการชุดปัจจุบันซึ่งจะครบวาระการบริหารงานในวันที่ 8 มีนาคม 2539 นี้ จึงได้มีการเลือกตั้ง และแต่งตั้งกรรมการชุดใหม่ขึ้น โดยคำสั่ง กฟผ. ที่ ข.73/2539 เรื่องแต่งตั้งคณะกรรมการกองทุนสำรองเลี้ยงชีพพนักงาน กฟผ. ดังนี้

- | | |
|-----------------|----------------|
| 1. นางพิมลศรี | ศิริไพบุลย์ |
| 2. นายศิริวัฒน์ | ศิริพัฒน์ |
| 3. นายวุฒิ | ปุ่นอุดม |
| 4. นายวิฑูรย์ | สภนธวัฒน์ |
| 5. นายไกรสิทธิ์ | กรรณสูต |
| 6. นายสุพจน์ | ตันตยาคม |
| 7. นายอุดม | ธวัชศ์ |
| 8. มล.ชนะพันธุ์ | กฤตากร |
| 9. น.ส. สุรพีร์ | โหมานนท์ |
| 10. นายเรวัต | สุวรรณกิตติ |
| 11. นายธานี | บุญรัตน์พันธุ์ |
| 12. ร.ท.ทักษิณ | ลิมสุวรรณี |
| 13. นายปวุติ | นันทสำเร็จ |
| 14. นายกมล | ศรีศาสตร์ |
| 15. นายดำรง | หุ่่นเจริญ |
| 16. นายวรภรณ์ | ชาติรุประวณิช |
| 17. นายพิชิต | ทองคำ |

ที่ประชุมมีมติรับทราบ



กองทุนสำรองเลี้ยงชีพพนักงาน การไฟฟ้าฝ่ายผลิตแห่งประเทศไทย ซึ่งจดทะเบียนแล้ว

วาระที่ 5 ตาม ตอบ เสนอแนะ

เรื่องที่ 1 สมาชิกขอให้พิจารณาแก้ไขข้อบังคับกองทุนฯ หมวด 4 ข้อ 8 วรรคสอง ความว่า “.....ในกรณีที่สมาชิกประสงค์จะเปลี่ยนแปลงอัตราเงินสะสมให้กระทำได้ปีละครั้ง.....” โดยขอให้แจ้งความประสงค์จะเปลี่ยนแปลงอัตราเงินสะสมได้มากกว่าปีละ 1 ครั้ง

นายดำรง หุ่นเจริญ (ผู้ช่วยเลขานุการ กกช-กฟผ.) ชี้แจงว่า จะนำเสนอคณะกรรมการกองทุนฯ เพื่อพิจารณาตามที่สมาชิกเสนอ

ที่ประชุมมีมติรับทราบ

เรื่องที่ 2 สมาชิกได้ถามว่า กองทุนสำรองเลี้ยงชีพพนักงาน กฟผ. สามารถนำเงินกองทุนมาให้สมาชิกกู้เป็นสวัสดิการได้หรือไม่

นายกมล ศรีศาสตรา (ประธานอนุกรรมการด้านประชาสัมพันธ์) ได้ชี้แจงว่า สมาชิกสามารถกู้เงินกองทุนได้ ในยอดเงินไม่เกินเงินสะสมและผลประโยชน์ของเงินสะสมเท่านั้น ซึ่งขณะนี้สมาชิกแต่ละคนยังมียอดเงินดังกล่าวจำนวนน้อย ปัจจุบัน กฟผ. ได้เปิดให้ผู้ปฏิบัติงานสามารถยื่นขอกู้เงินกองทุนเงินกู้กรณีจำเป็นได้แล้ว และเงินกู้เพื่อจัดหาที่ดินฯ ทางกฟผ. กำลังดำเนินการติดต่อธนาคารอาคารสงเคราะห์ และธนาคารออมสินอยู่ ขณะนี้อยู่ระหว่างพิจารณาข้อตกลงในรายละเอียด โดยผู้ปฏิบัติงานจะได้รับอัตราดอกเบี้ยเงินกู้ที่ต่ำกว่าผู้ทั่วไปของธนาคาร

ที่ประชุมมีมติรับทราบ

เลิกประชุมเวลา 11.30 น.

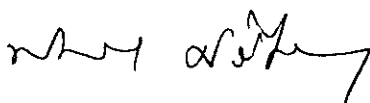
ลงชื่อ.....

(นางพิมลศรี ศรีไพบูลย์)

ประธานคณะกรรมการกองทุนสำรองเลี้ยงชีพพนักงาน กฟผ. ซึ่งจดทะเบียนแล้ว

ลงชื่อ.....

(นายดำรง หุ่นเจริญ)

ผู้ช่วยเลขานุการกองทุนสำรองเลี้ยงชีพพนักงาน กฟผ. ซึ่งจดทะเบียนแล้ว



Price Waterhouse



รายงานของผู้สอบบัญชี

เสนอ คณะกรรมการกองทุนสำรองเลี้ยงชีพ
พนักงานการไฟฟ้าฝ่ายผลิตแห่งประเทศไทย ซึ่งจดทะเบียนแล้ว

ข้าพเจ้าได้ตรวจสอบรายงานแสดงฐานะการเงิน ณ วันที่ 31 ธันวาคม พ.ศ. 2539 และรายงาน
แสดงผลการดำเนินงานสำหรับปีสิ้นสุดวันเดียวกันที่แนบมานี้ของกองทุนสำรองเลี้ยงชีพ พนักงาน
การไฟฟ้าฝ่ายผลิตแห่งประเทศไทย ซึ่งจดทะเบียนแล้ว ตามมาตรฐานการสอบบัญชีที่รับรองทั่วไป ซึ่ง
รวมทั้งการทดสอบรายการบัญชีและวิธีการตรวจสอบอื่นที่เห็นว่าจำเป็น

รายงานการเงินดังกล่าว ได้จัดทำขึ้นเพื่อเสนอต่อคณะกรรมการ และสมาชิกของกองทุนสำรองเลี้ยง
ชีพ และเพื่อยื่นต่อสำนักงานเศรษฐกิจการคลัง กระทรวงการคลังเท่านั้น

ข้าพเจ้าเห็นว่ารายงานการเงินที่กล่าวข้างต้น แสดงฐานะการเงิน ณ วันที่ 31 ธันวาคม พ.ศ. 2539
และผลการดำเนินงานสำหรับปีสิ้นสุดวันเดียวกันของ กองทุนสำรองเลี้ยงชีพ พนักงานการไฟฟ้าฝ่าย
ผลิตแห่งประเทศไทย ซึ่งจดทะเบียนแล้ว โดยถูกต้องตามที่ควร ตามนโยบายการบัญชีที่อธิบายไว้
ในหมายเหตุประกอบรายงานการเงินข้อ 2

สุตวิณ ปัญญาวงศ์ชันติ
ผู้สอบบัญชีรับอนุญาตเลขที่ 3534
บริษัท ไพรัช วอเตอร์เฮ้าส์ จำกัด

กรุงเทพมหานคร

31 มกราคม พ.ศ. 2540



กองทุนสำรองเลี้ยงชีพพนักงาน การไฟฟ้าฝ่ายผลิตแห่งประเทศไทย ซึ่งจดทะเบียนแล้ว

กองทุนสำรองเลี้ยงชีพ พนักงานการไฟฟ้าฝ่ายผลิตแห่งประเทศไทย ซึ่งจดทะเบียนแล้ว
รายงานแสดงฐานะการเงิน ณ วันที่ 31 ธันวาคม พ.ศ. 2539

สินทรัพย์

	บาท
1 เงินสดและเงินฝากธนาคาร	
1.1 เงินสด	-
1.2 เงินสดระหว่างเรียกเก็บ	-
1.3 เงินฝากอื่น	26,246,779.07
1.4 เงินฝากประจำ	5,845,689,185.65
รวมเงินสดและเงินฝากธนาคาร	<u>5,871,935,964.72</u>
2 เงินลงทุน (หมายเหตุ3)	<u>4,867,209,812.15</u>
3 สินทรัพย์อื่น	
3.1 รายได้ค้างรับ	
3.1.1 ดอกเบี้ยค้างรับ	169,286,236.49
3.1.2 เงินปันผลค้างรับ	-
3.2 อื่นๆ	
3.2.1 ค่าขายหลักทรัพย์ค้างรับ	<u>86,589.45</u>
รวมสินทรัพย์อื่น	<u>169,372,825.94</u>
4 สินทรัพย์รับบริจาค	-
รวมสินทรัพย์	10,908,518,602.81



กองทุนสำรองเลี้ยงชีพพนักงาน การไฟฟ้าฝ่ายผลิตแห่งประเทศไทย ซึ่งจดทะเบียนแล้ว

กองทุนสำรองเลี้ยงชีพ พนักงานการไฟฟ้าฝ่ายผลิตแห่งประเทศไทย ซึ่งจดทะเบียนแล้ว
รายงานแสดงฐานะการเงิน ณ วันที่ 31 ธันวาคม พ.ศ. 2539

หนี้สินและส่วนของกองทุน

		บาท
5	หนี้สิน	
5.1	ค่าใช้จ่าย	
5.1.1	ค่าตอบแทนผู้จัดการกองทุนค้างจ่าย	-
5.1.2	ค่าสอบบัญชีค้างจ่าย	-
5.2	หนี้สินอื่น	
5.2.1	ภาษีหัก ณ ที่จ่ายค้างจ่าย	17,783.32
5.2.2	ค่าซื้อขายหลักทรัพย์ค้างจ่าย	-
5.2.3	เงินรอจ่ายคืนสมาชิก	-
5.2.4	เงินรอจ่ายคืนนายจ้าง	14,912.68
5.2.5	เจ้าหนี้อื่นๆ	-
	รวมหนี้สิน	119,196.00
6	ส่วนของกองทุน	
6.1	ส่วนของสมาชิก	
6.1.1	เงินสะสม	828,423,500.27
6.1.2	ผลประโยชน์เงินสะสม	84,180,033.56
		912,603,533.83
6.2	ส่วนของนายจ้าง	
6.1.1	เงินสมทบ	8,206,274,025.49
6.1.2	ผลประโยชน์เงินสมทบ	1,789,521,847.49
		9,995,795,872.98
6.3	เงินกองทุนจากการบริจาค	-
	รวมส่วนของกองทุน	10,908,399,406.81
	รวมหนี้สินและส่วนของกองทุน	10,908,518,602.81

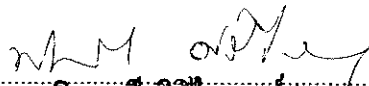

 (นางพิมพ์ลศรี คิริไพบูลย์) กรรมการกองทุน

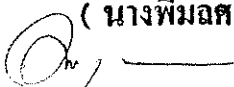

 (นายดำรง ทุนเจริญ) กรรมการกองทุน



กองทุนสำรองเลี้ยงชีพพนักงาน การไฟฟ้าฝ่ายผลิตแห่งประเทศไทย ซึ่งจดทะเบียนแล้ว

กองทุนสำรองเลี้ยงชีพ พนักงานการไฟฟ้าฝ่ายผลิตแห่งประเทศไทย ซึ่งจดทะเบียนแล้ว
รายงานแสดงฐานะการเงิน ณ วันที่ 31 ธันวาคม พ.ศ. 2539

	บาท
1 รายได้	
1.1 ดอกเบี้ยเงินฝากธนาคาร	525,260,470.56
1.2 ส่วนลดรับ	20,811,073.41
1.3 ดอกเบี้ยพันธบัตร	-
1.4 ดอกเบี้ยตัวสัญญาใช้เงิน	436,071,329.49
1.5 ดอกเบี้ยหุ้นกู้	20,383,281.94
1.6 เงินปันผล	16,077,762.50
1.7 กำไรจากการซื้อขายหลักทรัพย์	60,758,696.48
หัก ขาดทุนจากการซื้อขายหลักทรัพย์	<u>4,272,945.44</u>
รวมรายได้จากการจัดการ	1,075,089,668.94
1.8 รายได้เพิ่มจากการส่งเงินล่าช้า	-
1.9 รายได้จากการบริจาค	-
รวมรายได้	<u>1,075,089,668.94</u>
2 ค่าใช้จ่าย	
2.1 ค่าตอบแทนผู้จัดการกองทุน	-
2.2 ค่าสอบบัญชี	86,500.00
2.3 ค่าใช้จ่ายอื่น	<u>84,657.00</u>
รวมค่าใช้จ่าย	<u>171,157.00</u>
รายได้มากกว่าค่าใช้จ่าย	1,074,918,511.94
หัก รายได้ส่วนของสมาชิกที่ออกจากรางงานระหว่างปี	(27,278,909.28)
รายได้ส่วนที่ต้องจ่ายคืนนายจ้าง	(98,301.98)
รายได้สุทธิ	1,047,541,300.68
	=====



กองทุนสำรองเลี้ยงชีพพนักงาน การไฟฟ้าฝ่ายผลิตแห่งประเทศไทย ซึ่งจดทะเบียนแล้ว

กองทุนสำรองเลี้ยงชีพ พนักงานการไฟฟ้าฝ่ายผลิตแห่งประเทศไทย ซึ่งจดทะเบียนแล้ว

หมายเหตุประกอบรายงานการเงิน

31 ธันวาคม พ.ศ. 2539

1 การจดทะเบียนลงทุน

กองทุนสำรองเลี้ยงชีพ พนักงานการไฟฟ้าฝ่ายผลิตแห่งประเทศไทย ซึ่งจดทะเบียนแล้ว ได้จดทะเบียนเป็น กองทุนสำรองเลี้ยงชีพตามพระราชบัญญัติกองทุนสำรองเลี้ยงชีพ พ.ศ. 2530 ณ วันที่ 1 มกราคม พ.ศ. 2538

2 นโยบายการบัญชีที่สำคัญ

ก) การรับรู้รายได้และค่าใช้จ่าย

กองทุนฯ รับรู้รายได้และค่าใช้จ่ายตามเกณฑ์ดังต่อไปนี้

รายได้ดอกเบี้ย

รายได้ดอกเบี้ยจากการลงทุนในเงินฝากธนาคาร ตั๋วสัญญาใช้เงิน พันธบัตรและหุ้นกู้ รับรู้ตามเกณฑ์คงค้าง

รายได้จากการลงทุนในหุ้นสามัญและหน่วยลงทุนในกองทุนรวม

รายได้เงินปันผลจากการลงทุนในหุ้นสามัญและหน่วยลงทุนในกองทุนรวม รับรู้เมื่อมีการประกาศจ่ายเงินปันผล กำไรหรือขาดทุนจากการขายหลักทรัพย์ รับรู้เมื่อมีการขายหลักทรัพย์นั้นเกิดขึ้น โดยต้นทุนของหลักทรัพย์คำนวณตามเกณฑ์ราคาทุนถัวเฉลี่ย

ค่าใช้จ่าย

ค่าใช้จ่ายรับรู้ตามเกณฑ์คงค้าง

ข) เงินลงทุน

เงินลงทุนบันทึกตามราคาทุนบวกด้วย ค่าใช้จ่ายในการซื้อเงินลงทุนนั้นๆ (ถ้ามี) ตามที่กำหนดโดยกฎกระทรวงที่ออกตามพระราชบัญญัติกองทุนสำรองเลี้ยงชีพ พ.ศ. 2530

ในกรณีที่ซื้อหุ้นพร้อมใบสำคัญแสดงสิทธิที่จะซื้อหุ้นสามัญ ราคาซื้อจะถูกจัดสรรเป็นต้นทุนของหุ้นกู้ส่วนหนึ่ง และต้นทุนของใบสำคัญแสดงสิทธิส่วนหนึ่ง โดยถือตามราคาซื้อขายของตราสารนั้นๆ



กองทุนสำรองเลี้ยงชีพพนักงาน การไฟฟ้าฝ่ายผลิตแห่งประเทศไทย ซึ่งจดทะเบียนแล้ว

3 เงินลงทุน

เงินลงทุนประกอบด้วย

	บาท
3.1 ตัวแลกเปลี่ยน	84,524,529.25
3.2 ตัวสัญญาใช้เงิน	3,072,269,019.40
3.3 ตัวเงินคลัง	-
3.4 พันธบัตรรัฐบาล	-
3.5 พันธบัตรธนาคารแห่งประเทศไทย	-
3.6 พันธบัตรรัฐวิสาหกิจ	-
3.7 พันธบัตรอื่นๆ	-
3.8 หน่วยลงทุน	533,479,000.00
3.9 หุ้นกู้	365,805,662.81
3.10 หุ้นและใบสำคัญแสดงสิทธิที่จะซื้อหุ้น	806,245,606.78
3.11 ตราสารแสดงสิทธิในหนี้อื่นๆ	-
3.12 สินทรัพย์อื่น	-
3.13 รายการปรับมูลค่า	(14,006.09)
รวมเงินลงทุน	4,867,209,812.15
	=====

ณ วันที่ 31 ธันวาคม พ.ศ. 2539 เงินลงทุนในหุ้นและใบสำคัญแสดงสิทธิที่จะซื้อหุ้น ซึ่งมีราคา
ทุนจำนวน 806,245,606.78 บาท มีราคาตลาด ณ วันนั้นจำนวน 463,070,982.50 บาท

4 ค่าใช้จ่ายและค่าสอบบัญชี

กองทุนเป็นผู้รับผิดชอบค่าใช้จ่ายที่เกิดขึ้นเกี่ยวกับการจัดการกองทุนทั้งหมดรวมทั้งค่าสอบบัญชี
ของกองทุน

5 ผู้จัดการกองทุน

บริษัท เงินทุนหลักทรัพย์ธนสยาม จำกัด (มหาชน) และ บริษัท เงินทุนหลักทรัพย์ ทีสโก้ จำกัด
(มหาชน) ได้รับการแต่งตั้งให้เป็นผู้จัดการกองทุนตามสัญญา ลงวันที่ 8 ธันวาคม พ.ศ. 2537



สรุปผลการดำเนินงานของกองทุน

สรุปงบการเงิน สิ้นสุดวันที่ 31 ธันวาคม 2539

หน่วย : ล้านบาท

เงินกองทุน	10,908.40
เงินลงทุน	10,739.26
เงินฝากธนาคาร	5,871.93
ตัวแลกเปลี่ยนที่ธนาคารรับรองและหุ้นกู้ของธนาคาร	599.78
ตัวสัญญาใช้เงินของบริษัทเงินทุนหลักทรัพย์	2,816.94
หุ้น และใบแสดงสิทธิที่จะซื้อหุ้น หุ้นกู้ หน่วยลงทุน	1,450.61
รายได้รวม	1,075.09
รายได้สุทธิ	1,074.92
อัตราผลตอบแทน	11.02%
อัตราผลตอบแทนสุทธิ	11.02%
อัตราเฉลี่ยดอกเบี้ยเงินฝากประจำ 1 ปี ธนาคารกรุงไทยและธนาคารไทยพาณิชย์	10.01%
จำนวนสมาชิก	32,406



โครงสร้างเงินลงทุน

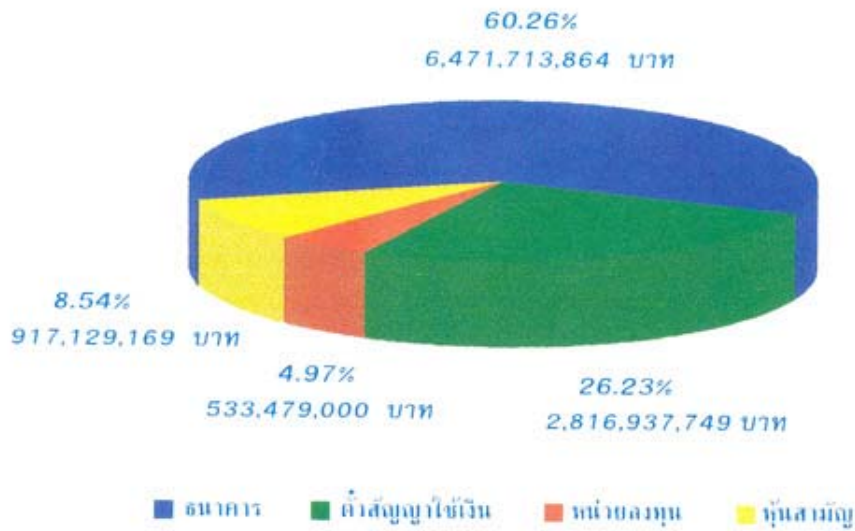

รวมเงินลงทุนทั้งสิ้น 10,739,259,782 บาท

โครงสร้างรายได้

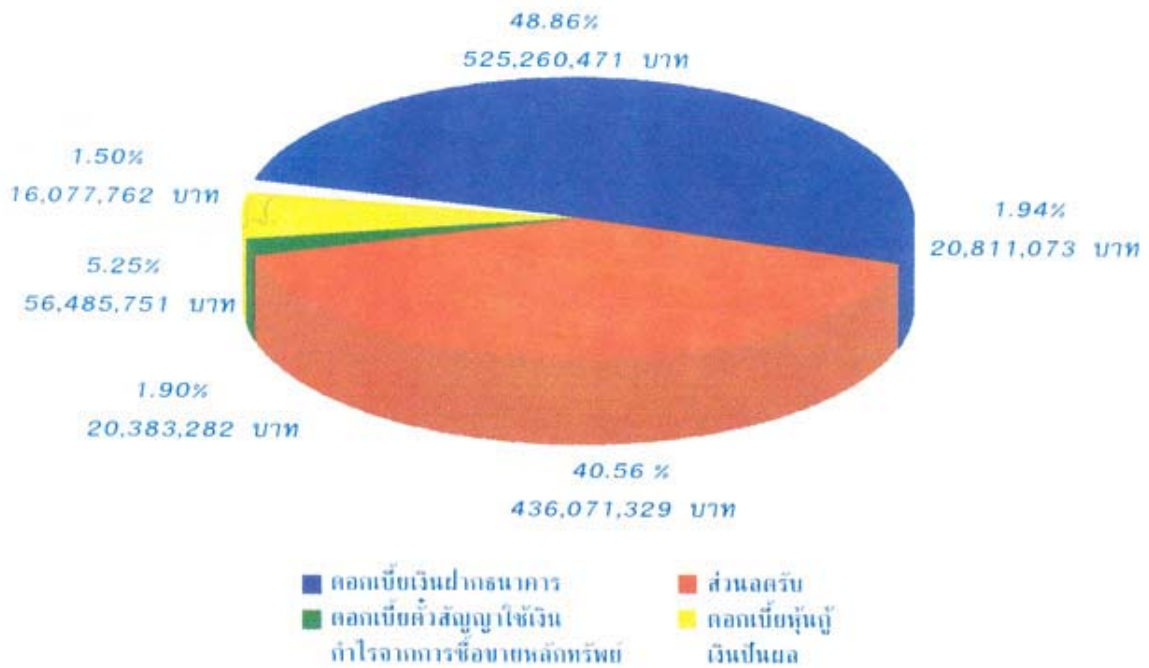

รวมรายได้ทั้งสิ้น 1,075,089,669 บาท

ผลการดำเนินการของกองทุน

เปรียบเทียบสภาพภาพ และฐานะการเงินของกองทุนสำรองเลี้ยงชีพ (หน่วย : ล้านบาท)

สภาพภาพกองทุน													
รอบปีบัญชี	2539												
	เดือน	ม.ค.	ก.พ.	มี.ค.	เม.ย.	พ.ค.	มิ.ย.	ก.ค.	ส.ค.	ก.ย.	ต.ค.	พ.ย.	ธ.ค.
1. เงินกองทุน													
ส่วนของสมาชิก	428	466	506	545	581	620	682	729	777	811	861	913	
ส่วนของบริษัท	8,699	8,850	9,003	9,141	9,237	9,365	9,506	9,651	9,793	9,701	9,844	9,996	
เงินกองทุนรวม	9,127	9,316	9,508	9,685	9,818	9,985	10,188	10,380	10,569	10,512	10,705	10,908	
2. จำนวนสมาชิก (คน)	32,929	32,968	32,958	32,937	32,812	32,798	32,692	32,699	32,704	32,428	32,399	32,406	
ฐานะการเงิน													
รอบปีบัญชี	2539												
	เดือน	ม.ค.	ก.พ.	มี.ค.	เม.ย.	พ.ค.	มิ.ย.	ก.ค.	ส.ค.	ก.ย.	ต.ค.	พ.ย.	ธ.ค.
1. เงินลงทุนถาวร	8,808	8,967	9,217	9,364	9,480	9,647	9,768	9,981	10,256	10,313	10,329	10,576	
2. รายได้	87	182	284	377	474	556	641	729	812	900	986	1,075	
3. อัตราผลตอบแทนขั้นต้น	11.59%	12.46%	12.65%	12.50%	12.40%	12.06%	11.78%	11.59%	11.38%	11.26%	11.13%	11.02%	
4. อัตราเฉลี่ยเงินฝากประจำ (กสิกรไทย-ไทยพาณิชย์)	10.88%	10.83%	10.76%	10.73%	10.63%	10.53%	10.40%	10.29%	10.20%	10.13%	10.08%	10.01%	
5. อัตราผลตอบแทนมากกว่าอัตราเฉลี่ยเงินฝาก	0.72%	1.63%	1.89%	1.77%	1.77%	1.53%	1.38%	1.30%	1.18%	1.13%	1.06%	1.01%	
6. รายได้สุทธิ	87	182	284	377	473	556	641	729	812	900	986	1,075	
7. อัตราผลตอบแทนสุทธิ	11.59%	12.46%	12.65%	12.50%	12.40%	12.06%	11.78%	11.59%	11.38%	11.24%	11.13%	11.02%	
8. อัตราผลตอบแทนสุทธิมากกว่าอัตราเฉลี่ยเงินฝาก	0.72%	1.63%	1.89%	1.77%	1.77%	1.53%	1.38%	1.30%	1.18%	1.11%	1.06%	1.01%	

เปรียบเทียบอัตราผลตอบแทน

๒๓

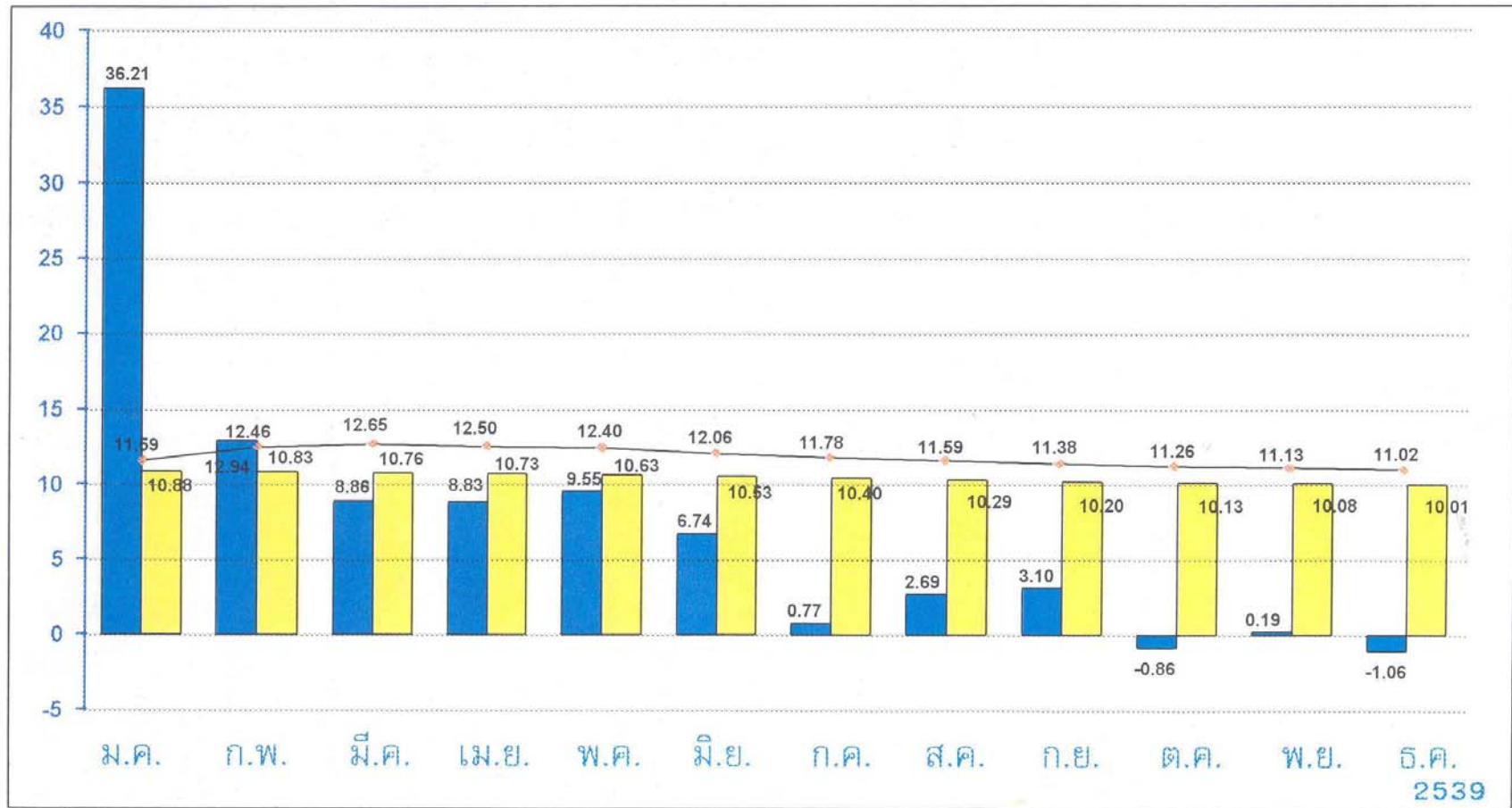

■ ผลตอบแทนบรรทัดฐาน*
 ■ อัตราดอกเบี้ย**
 —●— ผลตอบแทนกองทุน

* ผลตอบแทนเฉลี่ยถ่วงน้ำหนักจากการลงทุนในตราสารที่ให้ผลตอบแทนเป็นดอกเบี้ยร้อยละ 60 ตั๋วสัญญาใช้เงินร้อยละ 15 บวกการลงทุนในตลาดหลักทรัพย์ร้อยละ 25

** อัตราเฉลี่ยเงินฝากประจำธนาคารกสิกรไทย และธนาคารไทยพาณิชย์



เศรษฐกิจไทยปี 2539 และแนวโน้มปี 2540

ฝ่ายวิจัย ธนาคารกรุงเทพ จำกัด (มหาชน)

11 ก.พ. 2540

เศรษฐกิจไทยปี 2539

ปี 2539 เป็นปีที่เศรษฐกิจไทยชะลอตัวลงมากเป็นประวัติการณ์ในช่วง 10 ปี ที่ผ่านมา การส่งออกที่เคยขยายตัวในอัตราสูงแทบไม่ขยายตัวเลยในปีนี้ การขาดดุลการค้าและดุลบัญชีเดินสะพัดที่มีแนวโน้มเพิ่มสูงขึ้นและแรงกดดันด้านเงินเฟ้อที่รุนแรงในช่วงไตรมาสแรกของปี กดดันให้ธนาคารแห่งประเทศไทยต้องดำเนินนโยบายการเงินเข้มงวดเป็นพิเศษในปีนี้อัตราดอกเบี้ยเงินกู้ในประเทศไทยโดยพยายามลดความสามารถในการให้กู้ของธนาคารพาณิชย์และสถาบันการเงินด้วยมาตรการต่าง ๆ เช่น ออกมาตรการสกัดกั้นการไหลเข้าของเงินทุนระยะสั้น ด้วยการเพิ่มเงินสตงกรมสำหรับเงินฝากและเงินกู้ยืมจากต่างประเทศอายุต่ำกว่า 1 ปีเมื่อกลางปี 2539 เพิ่มสัดส่วนเงินกองทุนต่อสินทรัพย์เสี่ยง สํารองเผื่อหนี้สงสัยจะสูญ ควบคุมสินเชื่อเช่าซื้อรถยนต์ และควบคุม สินเชื่อบัตรเครดิต เป็นต้น ทำให้ภาวะการเงินไม่คล่องตัว อัตราดอกเบี้ยสูงและการใช้จ่ายทั้งเพื่อการอุปโภคบริโภคและการลงทุนชะลอตัวลง และการขยายตัวทางเศรษฐกิจของประเทศลดลงต่ำกว่าร้อยละ 7 เป็นปีแรก

มาตรการเข้มงวดทางการเงินที่ธนาคารแห่งประเทศไทยประกาศใช้ ทำให้หนี้ระยะสั้นของประเทศลดลง จากประมาณร้อยละ 50 ของหนี้ต่างประเทศรวมเมื่อปลายปี 2538 เหลือประมาณร้อยละ 45 ในเดือนพฤศจิกายน 2539 การควบคุมสินเชื่อรวม สินเชื่อเพื่อการบริโภค และสินเชื่อสหกรณ์การเกษตร ทำให้แรงกดดันด้านเงินเฟ้อที่สูงเกินกว่าร้อยละ 7 ในปลายปี 2538 ต่อเนื่องมาถึงไตรมาสแรกของปีนี้ได้ผ่อนคลายลงตามลำดับ จนเหลือต่ำกว่าร้อยละ 5 ในช่วง 4 เดือนสุดท้ายของปี 2539 และเฉลี่ยทั้งปีอยู่ที่ระดับร้อยละ 5.9 ใกล้เคียงกับปีที่ผ่านมา ฐานะการคลังของประเทศยังคงเกินดุลต่อเนื่องเป็นปีที่ 9 อย่างไรก็ตามกิจกรรมทางเศรษฐกิจด้านต่าง ๆ ในปี 2539 ชะลอตัวกว่าปี 2538 มาก มูลค่านำเข้า ดัชนีการลงทุนภาคเอกชน ดัชนีผลผลิตอุตสาหกรรม การใช้จ่ายในสินค้าคงทน การขยายตัวของสินเชื่อ รวมถึงภาวะตลาดหลักทรัพย์ซบเซามากที่สุดในช่วง 4 ปี คาดว่าอัตราการเติบโตทางเศรษฐกิจของไทยในปี 2539 จะเหลือประมาณร้อยละ 6.9 ซึ่งแม้ว่าจะสูงประมาณ 2 เท่าของอัตราการขยายตัวของเศรษฐกิจโลก แต่ต่ำสุดนับจากปี 2530 เป็นต้นมา ปัจจัยที่ผลักดันการขยายตัวในปีนี้อัตราการขยายตัวทางเศรษฐกิจของภาครัฐบาลเพื่อขยายสาธารณูปโภคพื้นฐานของประเทศ โดยรายจ่ายลงทุนของรัฐวิสาหกิจและรายจ่ายลงทุนของรัฐบาลเพิ่มขึ้นถึงร้อยละ 19.4 และร้อยละ 28.9 ตามลำดับ ส่วนการลงทุนภาคเอกชนและการใช้จ่ายเพื่ออุปโภคบริโภคที่เคยเป็นตัวกระตุ้นการเติบโตทางเศรษฐกิจในปีที่ผ่านมาชะลอการขยายตัวลงในปีนี้ ส่วนหนึ่งเป็นผลจากมาตรการการเงินเข้มงวด และการชะลอตัวของการส่งออก อีกส่วนหนึ่งเป็นไปตามวัฏจักรเศรษฐกิจเนื่องจากภาวะล้นตลาดของที่อยู่อาศัย และการเพิ่มขึ้นของกำลังการผลิต



ส่วนเกินเพราะมีการเร่งลงทุนในเครื่องจักรและอุปกรณ์เพื่อปรับปรุงประสิทธิภาพการผลิตในปีที่ผ่านมา

ในปีนี้อัตราค่าการนำเข้าขยายตัวร้อยละ 2.9 ต่ำลงมาก เมื่อเทียบกับร้อยละ 30.5 ในปี 2538 เป็นการชะลอตัวของการนำเข้าสินค้าทุกหมวด ตามภาวะซบเซาของการส่งออกและการใช้จ่ายภายในประเทศ ยกเว้นการนำเข้าในหมวดน้ำมันเชื้อเพลิง ซึ่งขยายตัวสูงตามราคาน้ำมันในตลาดโลก ราคาสินค้านำเข้าโดยเฉลี่ยชะลอตัวลงเล็กน้อย ตามการแข็งตัวของค่าเงินบาทเมื่อเทียบกับเงินเยน และเงินดอลลาร์มาร์ค ดุลการค้าและดุลบัญชีเดินสะพัดขาดดุล 425.5 และ 380.0 พันล้านบาทตามลำดับ เท่ากับร้อยละ 9.1 และ 8.2 ของผลิตภัณฑ์มวลรวมในประเทศ

การเงิน ปี 2539 การขยายตัวของเงินฝากและสินเชื่อระบบธนาคารพาณิชย์อยู่ในภาวะสมดุลมากขึ้นกว่าปีที่ผ่านมา ปีนี้เป็นปีที่สินเชื่อระบบธนาคารพาณิชย์ขยายตัวต่ำกว่าเพดานที่ธนาคารแห่งประเทศไทยกำหนด คือขยายตัวในอัตราร้อยละ 14.1 ต่ำกว่าร้อยละ 19 ต่อปี ซึ่งเป็นเป้าที่ธนาคารแห่งประเทศไทยกำหนดและหากไม่นับการขยายตัวของสินเชื่อวิเทศธนกิจแล้วขยายตัวเพียงร้อยละ 13.3 เท่านั้น ทั้งนี้เป็นเพราะธนาคารแห่งประเทศไทยได้ดำเนินมาตรการทางการเงินที่เข้มงวดต่อเนื่อง โดยให้สถาบันการเงินสำรองเงินสตร้อยละ 7 สำหรับเงินฝากและเงินกู้ยืมจากต่างประเทศที่มีอายุต่ำกว่า 1 ปี และเพิ่มสัดส่วนเงินกองทุนต่อสินทรัพย์เสี่ยงของธนาคารพาณิชย์ไทยเป็นร้อยละ 8.5 โดยเป็นส่วนของเงินทุนชั้นที่ 1 ไม่ต่ำกว่าร้อยละ 6 และของสาขาธนาคารต่างประเทศจากร้อยละ 6.75 เป็นร้อยละ 7.5

เงินฝาก ในปี 2539 มีปริมาณ 3,613.7 พันล้านบาท ขยายตัวร้อยละ 12.8 ลดลงเมื่อเทียบกับร้อยละ 18.2 ในปี 2538 การชะลอตัวของอัตรากาขยายตัวของเงินฝากเป็นไปตามทิศทางของภาวะเศรษฐกิจและอัตราดอกเบี้ยที่ทยอยปรับลดลงอย่างต่อเนื่องเพื่อหลีกเลี่ยงการระดมเงินฝากต้นทุนแพงและตามการชะลอตัวของการไหลเข้าของเงินฝากกระยะสั้นจากต่างประเทศ

ในด้านอัตราดอกเบี้ยเงินฝากและเงินให้กู้ของธนาคารพาณิชย์ได้ทยอยปรับลดลง โดยอัตราดอกเบี้ยเงินฝากประจำ 1 ปี ลดลงร้อยละ 1.50 จากร้อยละ 10.25 เหลือร้อยละ 8.75 ตั้งแต่กรกฎาคม 2539 อัตราดอกเบี้ยเงินให้กู้แก่ลูกค้าชั้นดี ประเภท MLR , MOR ลดลงร้อยละ 0.50 จากร้อยละ 14 เมื่อปลายปี 2538 เหลือร้อยละ 13.25 และ 13.5 ต่อปี ตามลำดับ และประเภท MRR ลดลงร้อยละ 1.0 เหลือร้อยละ 13.0 ต่อปี

ตลาดหลักทรัพย์ ในปี 2539 ยังคงซบเซาต่อเนื่องจากปี 2538 มูลค่าซื้อขายเท่ากับ 1,303 พันล้านบาท ลดลงร้อยละ 15.1 และ จำนวนหุ้นซื้อขาย 19.4 พันล้านหุ้น ลดลงร้อยละ 6.9 และดัชนีราคาตลาดหลักทรัพย์แห่งประเทศไทย (SET INDEX) สูงสุดที่ 1415.04 จุด ต่ำสุดที่ 816.79 และปิดที่ระดับ 831.57 จุด โดยปรับตัวลดลงจากช่วงเวลาเดียวกันของปีก่อนหน้า 449.23 จุด หรือลดลงร้อยละ 35



กองทุนสำรองเลี้ยงชีพพนักงาน การไฟฟ้าฝ่ายผลิตแห่งประเทศไทย ซึ่งจดทะเบียนแล้ว

ปัจจัยลบที่มีผลต่อการซื้อขายหลักทรัพย์ ได้แก่ การควบคุมการปล่อยสินเชื่อของสถาบันการเงิน ผลประกอบการที่ต่ำกว่าเป้าหมายของบริษัทจดทะเบียนในตลาดหลักทรัพย์ ปัญหาหนี้เสียของสถาบันการเงิน และการขาดเสถียรภาพทางการเมือง

เพื่อแก้ไขภาวะซบเซาของตลาดหลักทรัพย์รัฐบาลได้ตั้งกองทุนพยุงหุ้นวงเงิน 2.1 หมื่นล้านบาท เมื่อวันที่ 2 สิงหาคม และต่อมากระทรวงการคลังได้ให้ธนาคารออมสินตั้งกองทุน 1 หมื่นล้านบาทเข้ารับจำหน่ายหุ้นที่อยู่ในข่ายบังคับขาย นอกจากนี้ยังได้นำระบบการชำระเงินแบบสุทธิภายใน 1 วัน (NET SETTLEMENT) กลับมาใช้ ระบบนี้จะหักลบมูลค่าขายภายในวันเดียวโดยรับ - จ่ายเฉพาะส่วนต่าง ประกาศใช้เมื่อวันที่ 23 มค. 2540 สำหรับมาตรการขยายขีดลิ่งฟลอร์เพื่อเสริมสภาพคล่องให้ตลาด กำลังอยู่ระหว่างการดำเนินการพิจารณา

แนวโน้มปี 2540

เศรษฐกิจไทย ปี 2540 มีแนวโน้มชะลอลงต่อเนื่องจากปีที่ผ่านมา คาดว่าอัตราการขยายตัวทางเศรษฐกิจลดลงจากร้อยละ 6.9 ในปี 2539 เหลือร้อยละ 6.7 ในปีนี้เนื่องจากรัฐบาลได้ใช้นโยบายการคลังที่เข้มงวดมากขึ้น โดยตัดงบประมาณรายจ่ายที่ไม่จำเป็นเร่งด่วนทั้งงบประมาณและงบลงทุนทั้งของรัฐบาลและรัฐวิสาหกิจเกือบหนึ่งแสนล้านบาท เพราะคาดว่า จากการจัดเก็บรายได้ของรัฐบาลต่ำกว่าเป้าหมาย นอกจากนี้ความซบเซาในภาคการก่อสร้าง การส่งออก ตลาดทุน ฯลฯ ก็คาดว่าจะยังมีผลทางลบต่อการขยายตัวทางเศรษฐกิจในปี 2540 อย่างไรก็ตามแม้ว่าปัจจัยลบจะมีมาก แต่มีปัจจัยสำคัญที่ผลักดันการขยายตัวของเศรษฐกิจในปี 2540 คือ การใช้จ่ายเพื่อการลงทุนโดยเฉพาะการลงทุนก่อสร้างสาธารณูปโภคพื้นฐานทั้งที่รัฐบาลทำเองและที่ให้สัมปทานแก่เอกชน ซึ่งหลายโครงการจะต้องเร่งทำให้เสร็จก่อนการแข่งขันกีฬาเอเชียนเกมส์ในปลายปี 2541 นอกจากนี้คาดว่า การลงทุนจากต่างประเทศจะเป็นตัวกระตุ้นการขยายตัวทางเศรษฐกิจในปี 2540 อีกทางหนึ่ง เพราะในช่วง 1-2 ปีที่ผ่านมา มีโครงการลงทุนขนาดใหญ่ได้รับอนุมัติส่งเสริมลงทุนหลายโครงการ ในอุตสาหกรรมสำคัญ เช่น อุตสาหกรรมปิโตรเคมี อุตสาหกรรมรถยนต์และชิ้นส่วน อุตสาหกรรมอิเล็กทรอนิกส์และชิ้นส่วน ส่วนการใช้จ่ายเพื่ออุปโภคบริโภคคาดว่าจะยังคงขยายตัวในเกณฑ์ต่ำ

การลดภาษีนำเข้าวัตถุดิบและกึ่งสำเร็จรูปบางประเภทเร็วขึ้นกว่ากำหนดการเดิม การเร่งคืนภาษีนำเข้าและภาษีมูลค่าเพิ่มสำหรับผู้ส่งออก การเร่งเปิดตลาดใหม่ และการแก้ไขกฎระเบียบต่าง ๆ ที่เป็นอุปสรรคต่อการส่งออก จะทำให้การส่งออกของไทยขยายตัวเพิ่มเป็นร้อยละ 10.0 ในปี 2540 สำหรับมูลค่านำเข้าคาดว่าจะขยายตัวสูงขึ้นเช่นกันจากร้อยละ 2.9 เป็นร้อยละ 8.8 โดยการนำเข้าสินค้าทุนขยายตัวสูงขึ้น เพราะจะต้องมีการนำเข้าเครื่องจักรและอุปกรณ์สำหรับโครงการลงทุนขนาดใหญ่ ปัญหาขาดดุล



การค้าและดุลบัญชีเดินสะพัด จึงยังคงเป็นสิ่งที่ทางการต้องให้ความสนใจเป็นพิเศษต่อไป คาดว่าในปี 2540 การขาดดุลการค้าและดุลบัญชีเดินสะพัดจะอยู่ในระดับร้อยละ 8.6 และ 7.4 ของผลิตภัณฑ์รวมในประเทศตามลำดับ อย่างไรก็ตาม การดำเนินนโยบายการเงินเข้มงวดอย่างต่อเนื่อง ทำให้แรงกดดันด้านเงินเฟ้ออ่อนตัวลง โดยคาดว่าดัชนีราคาผู้บริโภคจะเพิ่มประมาณร้อยละ 4.9 ในปี 2540

การเงิน ปี 2540 สภาพคล่องของระบบการเงินจะดีขึ้น อัตราดอกเบี้ยในประเทศมีแนวโน้มลดลง ในด้านนโยบายการเงินของธนาคารแห่งประเทศไทยยังคงเน้นความมั่นคงของสถาบันการเงิน มุ่งดูแลเสถียรภาพตลาดเงินผ่านกลไกการซื้อขายหลักทรัพย์ในตลาด (Open Market Operations) และสนับสนุนการระดมเงินออมภายในประเทศอย่างจริงจังผ่านทางกองทุนสำรองเลี้ยงชีพ กองทุนบำเหน็จบำนาญข้าราชการ และมาตรการยกเว้นภาษีดอกเบี้ยเงินฝากระยะยาวแบบผูกพัน โครงสร้างเงินทุนไหลเข้าได้ปรับเป็นระยะยาวมากขึ้น ทั้งภาครัฐและเอกชนจะร่วมมือกันส่งเสริมการออมเพื่อแก้ไขปัญหาขาดดุลบัญชีเดินสะพัดอย่างจริงจัง ธนาคารแห่งประเทศไทยได้ยกเลิกเป้าหมายอัตราขยายตัวของสินเชื่อโดยให้แต่ละธนาคารพาณิชย์กำหนดเอง แต่ยังให้ความสำคัญกับสินเชื่อภาคเศรษฐกิจสำคัญและดูแลการขยายตัวของสินเชื่อที่ไม่ก่อประโยชน์ต่อการผลิต เช่น สินเชื่อ อุปโภคบริโภค อสังหาริมทรัพย์ การนำเข้าสินค้าฟุ่มเฟือย และการเก็งกำไรทั้งหลาย จึงคาดว่าในปี 2540 เงินฝาก - สินเชื่อ ระบบธนาคารพาณิชย์จะมีอัตราเติบโตร้อยละ 14 และ 15 ตามลำดับ ในด้านเงินฝากธนาคารต่าง ๆ จะมีกลยุทธ์การส่งเสริมการออมและเข้าไปมีบทบาทการบริหารกองทุนสำรองเลี้ยงชีพ ส่วนในด้านสินเชื่อธนาคารพาณิชย์ยังคงเน้นคุณภาพสินเชื่อ และจะมีการปล่อยกู้ร่วม (Syndicated loan) โครงการขนาดใหญ่ประเภทโครงการสาธารณูปโภคพื้นฐานและให้ความสำคัญกับการให้การสนับสนุนทางการเงินกับธุรกิจรายย่อยต่างจังหวัด กล่าวโดยรวมภาวะการแข่งขันในระบบธนาคารพาณิชย์จะทวีความรุนแรงเนื่องจากมีจำนวนสถาบันการเงินคู่แข่งเพิ่มขึ้นในระบบ จากการเปิดดำเนินงานของสาขาธนาคารพาณิชย์ต่างประเทศที่ได้รับอนุญาต 7 แห่ง การเพิ่มขึ้นของธนาคารพาณิชย์ไทยไม่ต่ำกว่า 3 แห่ง การให้ใบอนุญาต BIBF และ PIBF รอบสองรวมถึงการยกระดับสำนักงานอำนวยการสินเชื่อของบริษัทเงินทุนขึ้นเป็นสาขาในต่างจังหวัดเป็นต้น



กองทุนสำรองเลี้ยงชีพพนักงาน การไฟฟ้าฝ่ายผลิตแห่งประเทศไทย ซึ่งจดทะเบียนแล้ว

ประมาณการตัวเลขเศรษฐกิจที่สำคัญ

ส่วนวิจัยเศรษฐกิจ ฝ่ายวิจัย

6 กุมภาพันธ์ 2540

	2537	2538	2539E	2540F
GDP ราคาปีปัจจุบัน	3,600.9	4,127.2	4,656.0	5,200.0
อัตราการขยายตัวทางเศรษฐกิจ (ราคาปี 2531)	8.7	8.6	6.9	6.7
- ภาคเกษตร	5.5	3.0	3.5	3.0
- ภาคอุตสาหกรรม	9.3	11.0	7.7	7.5
- ภาคก่อสร้าง	13.8	10.7	9.0	7.4
- อื่นๆ	8.6	8.2	6.9	6.8
การบริโภค (%)	8.2	7.9	6.2	5.3
- เอกชน	8.3	7.9	6.0	5.3
- รัฐบาล	7.6	8.2	7.8	7.5
การลงทุน (%)	10.9	11.3	9.0	7.8
- เอกชน	8.1	10.0	6.8	7.1
ที่อยู่อาศัย	12.5	3.0	-7.9	-3.9
เครื่องจักรอุปกรณ์	6.9	12.0	10.7	9.5
- รัฐบาล	22.9	16.0	17.0	10.1
เงินเฟ้อ (%)				
- ดัชนีราคาผู้บริโภค	5.1	5.8	5.9	4.9
- ดัชนีราคาขายส่ง	3.9	8.3	4.7	4.5
การค้าระหว่างประเทศ				
- ส่งออก	1,118.0	1,381.7	1,381.7	1,519.8
	(21.3)	(23.6)	(0.0)	(10.0)
- นำเข้า	344.8	1,755.5	1,807.2	1,966.2
	(17.7)	(30.5)	(2.9)	(8.8)
- ดุลการค้า	(226.8)	(373.8)	(425.5)	(446.4)
%GDP	(6.3)	(9.1)	(9.1)	(8.6)
- ดุลบัญชีเดินสะพัด	203.2	(337.6)	(380.0)	(387.0)
%GDP	(5.6)	(8.2)	(8.2)	(7.4)
การท่องเที่ยว				
- ต่างชาติมาไทย(ล้านคน)	6.17	6.95	7.30	7.70
	(7.1)	(12.6)	(5.0)	(5.5)
- รายได้ (พันล้านบาท)	145.2	190.8	210.0	230.0
	(13.6)	(31.4)	(10.0)	(9.5)
ไทยไปต่างประเทศ(ล้านคน)	1.68	1.82	1.90	1.95
	(9.2)	(8.3)	(4.4)	(2.6)
รายจ่าย(พันล้านบาท)	73.2	83.9	91.5	100.0
	(37.4)	(14.6)	(9.0)	(9.3)



กองทุนสำรองเลี้ยงชีพพนักงาน การไฟฟ้าฝ่ายผลิตแห่งประเทศไทย ซึ่งจดทะเบียนแล้ว

	2537	2538	2539E	2540F
การเปลี่ยนแปลงในปริมาณเงิน (%) +-				
- M1	17.0	12.1	13.6	9.8
- M2	12.9	17.0	13.6	15.3
ธนาคารพาณิชย์ : (พันล้านบาท)				
- เงินฝาก	2,710.6	3,203.6	3,613.7	4,119.5
	(13.1)	(18.2)	(12.8)	(14.0)
- สินเชื่อรวม BIBF	3,463.3	4,300.9	4,907.2	5,643.0
	(30.1)	(24.2)	(14.1)	(15.0)
สินเชื่อเงินฝาก (%)	127.8	134.3	135.3	137.0
- สินเชื่อไม่รวม BIBF	3,007.7	3,620.4	4,102.6	4,595.0
	(22.0)	(20.4)	(13.3)	(12.0)
สินเชื่อ/เงินฝาก (%)	111.0	113.0	113.5	111.5
การคลังรัฐบาล (ปีงบประมาณ, พันล้านบาท)				
- งบรายได้	600.0	715.0	843.2	984.0*
	(12.3)	(19.2)	(17.9)	(16.7)
- งบรายจ่าย	625.0	715.0	843.2	984.0*
	(11.6)	(14.4)	(17.9)	(16.7)
- งบรายจ่ายลงทุน	213.0	253.8	327.3	423.8*
	(24.1)	(19.2)	(28.9)	(29.5)
รายได้จริง	654.5	760.1	850.2	-
	(17.1)	(16.1)	(11.9)	
รายจ่ายจริง	613.8	670.0	777.3	-
	(16.2)	(9.3)	(15.9)	
ดุลเงินในงบประมาณ	40.7	89.6	72.9	-
งบรายจ่ายรัฐวิสาหกิจ (พันล้านบาท)	716.8	808.1	958.3	1,057.5
	(0.7)	(12.7)	(18.6)	(10.4)
- งบรายจ่ายลงทุน	239.5	285.4	340.7	349.2**
	(8.8)	(19.2)	(19.4)	(2.5)
- งบรายจ่ายประจำ	477.3	522.7	617.5	708.3
	(2.9)	(9.5)	(18.1)	(14.7)
รายจ่ายลงทุนจริง***	130.0	151.1	171.6	
	(4.5)	(23.9)	(13.5)	

หมายเหตุ

() การเปลี่ยนแปลงเป็นร้อยละเทียบกับระยะเดียวกันของปีก่อนหน้า

* จะมีการปรับลดวงเงินงบประมาณลง 59 พันล้านบาท เป็นรายจ่ายลงทุน 44 พันล้านบาท

** จะมีการปรับลดวงเงินรายจ่ายลง 40 พันล้านบาท

*** จากธนาคารแห่งประเทศไทย



ภาวะตลาดเงินตลาดทุนในปี 2539

ในรอบปี 2539 ที่ผ่านมานับว่าเป็นปีแห่งการเปลี่ยนแปลงที่สำคัญในรอบ 10 ปีของประเทศไทย สิ่งไหนที่ไม่เคยเห็นเราก็ได้เห็นกันแล้ว ไม่ว่าจะเป็นตัวเลขอัตราการเติบโตทางเศรษฐกิจที่ทางธนาคารแห่งประเทศไทยคาดว่าจะอยู่ในอัตราเพียง 6.7% ซึ่งเป็นตัวเลขที่ต่ำสุดในรอบ 10 ปี ตัวเลขการส่งออกที่เคยอยู่ในอัตราสูงอย่างต่อเนื่องในอดีตมาจนถึงปี 2539 ก็มามีอันต้องลดต่ำลงโดยธนาคารแห่งประเทศไทยคาดว่าจะมีอัตราการเติบโตติดลบประมาณ 0.2%

ตลาดเงิน

ภาวะตลาดเงินค่อนข้างผันผวนตลอดปี 2539 โดยในช่วงครึ่งปีแรก สภาพคล่องทางการเงินค่อนข้างสูง ระดับอัตราดอกเบี้ย Interbank อยู่ที่ระดับ 6.5 - 7% เนื่องมาจากการไหลเข้าของเงินทุนต่างประเทศเพื่อเก็งกำไรในส่วนต่างของอัตราดอกเบี้ย โดยเฉพาะเมื่อธนาคารกลางสหรัฐได้ประกาศลดอัตราดอกเบี้ย Fed Fund Rate ลงเหลือ 5.25% อย่างไรก็ตาม สภาพคล่องในช่วงครึ่งปีหลังเริ่มตึงตัวขึ้นเนื่องจากการลดเครดิตของ MOODY'S มาตรการสกัดกั้นเงินทุนระยะสั้นของธนาคารแห่งประเทศไทย ตัวเลขเศรษฐกิจที่ผิดความคาดหมาย ข่าวลือการลดค่าเงินบาทและการยุบสภา อัตราดอกเบี้ย Interbank ชัยขึ้นสูงสุดถึง 30 - 32% ในช่วงปลายปี โดยอัตราดอกเบี้ยเงินกู้สำหรับลูกค้าชั้นดี (MLR) เฉลี่ยทั้งปีอยู่ที่ 14.13% ส่วนอัตราดอกเบี้ยเงินกู้สำหรับลูกค้าเงินเบิกเกินบัญชี (MOR) อยู่ที่ 14.20% สำหรับอัตราดอกเบี้ยเงินฝากประจำ 1 ปี วงเงินสูงสุด เฉลี่ยทั้งปีอยู่ที่ 10.00%

ตลาดทุน

ตลาดหุ้นไทยในปีที่ผ่านมา นับว่าอาการน่าเป็นห่วงด้วยปัจจัยลบต่าง ๆ นานา ดัชนีตลาดหลักทรัพย์แห่งประเทศไทย ปรับค่าลดลงทำลายสถิติต่ำสุดในรอบ 3 ปีที่ผ่านมา โดยมีระดับต่ำสุดที่ 789.76 จุดในเดือนธันวาคม ณ สิ้นปี 2539 เปรียบเทียบกับวันทำการสุดท้ายของปี 2538 ดัชนีปรับตัวลดลงถึง 449.24 จุด หรือร้อยละ 35.07 ปิดที่ 831.57 จุด มูลค่าการซื้อขายเฉลี่ยต่อวันเท่ากับ 5,275.8 ล้านบาท ลดลง 1,189.7 ล้านบาท หรือร้อยละ 18.4 เมื่อเทียบกับ 6,465.5 ล้านบาทในปีก่อนและในช่วงเวลาเดียวกัน มูลค่าหลักทรัพย์ตามราคาตลาดปรับลดตัวอย่างมากจาก 3.6 ล้านล้านบาท เหลือเพียง 2.6 ล้านล้านบาท ซึ่งเป็นการปรับลดลงถึงร้อยละ 28.1

ปัจจัยต่าง ๆ ที่มีผลต่อดัชนีตลาดหลักทรัพย์ ในปี 2539 พอสรุปได้ดังนี้คือ

1. ปัจจัยทางด้านเศรษฐกิจ ภาวะเศรษฐกิจไทยในปี 2539 ชะลอตัวลงโดยคาดว่าจะขยายตัวเพียง 6.7% อันเป็นผลเนื่องมาจากภาวะการส่งออกของไทยลดลงอย่างต่อเนื่อง ขณะเดียวกันอัตราเงินเฟ้อและการขาดดุลบัญชีเดินสะพัดอยู่ในระดับสูง จึงส่งผลกระทบต่อความมั่นใจของนักลงทุน โดยเฉพาะนักลงทุนจากต่างประเทศ



2. ผลจากข่าวลือการลดค่าเงินบาทและปรับสูตรตะกร้าเงิน จากการส่งออกที่ลดลงทำให้ประเทศขาดดุลการค้าเพิ่มมากขึ้นและเป็นสาเหตุสำคัญที่ทำให้ประเทศไทยขาดดุลบัญชีเดินสะพัดเพิ่มขึ้น ทำให้เกิดข่าวลือในตลาดเงินว่าจะต้องมีการลดค่าเงินบาทและปรับสูตรตะกร้าเงิน จึงส่งผลให้เกิดแรงเทขายทุกครั้งที่มีข่าวนี้ออกมา

3. ผลการดำเนินงานของบริษัทจดทะเบียนในตลาดหลักทรัพย์ การชะลอตัวของการขยายตัวทางเศรษฐกิจ ได้ส่งผลให้ผลประกอบการของบริษัทจดทะเบียนในตลาดหลักทรัพย์ที่ทยอยประกาศออกมาในแต่ละไตรมาสต่ำกว่าที่นักวิเคราะห์ส่วนใหญ่ได้คาดการณ์ไว้ และเป็นที่คาดการณ์ว่ากำไรสุทธิทั้งปีของบริษัทจดทะเบียนจะลดลงถึง 7.5% เมื่อเทียบกับกำไรสุทธิปี 2538 จึงก่อให้เกิดความผิดหวังต่อนักลงทุน

4. การเมืองในประเทศ ปัจจัยทางด้านการเมืองของเมืองไทยสามารถกำหนดทิศทางเศรษฐกิจได้มากในระดับหนึ่ง ในปี 2539 การเมืองมีส่วนทำให้ความเชื่อมั่นของนักลงทุนขาดหายไป

5. ปัญหารู้นฐานะการเงินของบริษัทอสังหาริมทรัพย์ เช่น บริษัทสมประสงค์ แลนด์ รวมถึงปัญหาหนี้เสียของสถาบันการเงินในฐานะเจ้าหนี้ผู้ปล่อยสินเชื่อ ที่ตัวเลขสินเชื่อที่ไม่ก่อให้เกิดรายได้อยู่ในระดับค่อนข้างสูง ทำให้ส่งผลกระทบต่อด้านจิตวิทยาของนักลงทุนต่อสถาบันผู้ปล่อยสินเชื่อ ซึ่งมีความเป็นไปได้ว่าสินเชื่อดังกล่าวอาจจะต้องตัดเป็นหนี้สูญ ทำให้มีผลกระทบต่อกำไรของสถาบันการเงินนั้นๆ



**การบริหารกองทุนสำรองเลี้ยงชีพพนักงาน
การไฟฟ้าฝ่ายผลิตแห่งประเทศไทย ซึ่งจดทะเบียนแล้ว**

ผู้จัดการกองทุนสำรองเลี้ยงชีพ และคณะกรรมการกองทุนสำรองเลี้ยงชีพพนักงาน การไฟฟ้าฝ่ายผลิตแห่งประเทศไทย ซึ่งจดทะเบียนแล้ว ได้ร่วมกันพิจารณาและจัดทำกิจกรรมสำคัญต่าง ๆ ของกองทุนสำรองเลี้ยงชีพ รวมทั้งการจัดการกองทุนให้ได้รับผลสำเร็จด้วยดีมาโดยตลอด ทั้งนี้ คณะกรรมการกองทุนได้จัดให้มีการประชุมกิจกรรมต่าง ๆ ของกองทุน อีกทั้งผู้จัดการกองทุนจะต้องรายงานผลการดำเนินงานสถานะภาพกองทุนโดยละเอียดเป็นประจำทุกเดือน ซึ่งนับได้ว่า กองทุนสำรองเลี้ยงชีพ ประสบความสำเร็จในด้านการบริหารอย่างดียิ่งด้วยคณะกรรมการกองทุนสำรองเลี้ยงชีพที่ดีที่สุดคณะหนึ่ง

ส่วนผลการดำเนินงานของผู้จัดการกองทุนก็นับว่าประสบผลสำเร็จอย่างดีเช่นกัน กล่าวคือ ผลตอบแทนจากการลงทุนของกองทุนในปี 2539 อยู่ที่อัตราร้อยละ 11.02 ต่อปี ซึ่งสูงกว่าอัตราเฉลี่ยเงินฝากประจำ 1 ปีของธนาคารกสิกรไทย จำกัด (มหาชน) และธนาคารไทยพาณิชย์ จำกัด (มหาชน) ที่อัตราร้อยละ 10.00 สูงกว่าร้อยละ 1.02

เราหวังเป็นอย่างยิ่งที่จะดำเนินงานบริหารกองทุนให้ได้อัตราผลตอบแทนสูงสุด ภายใต้ความเสี่ยงที่ยอมรับได้ ในงวดปีต่อ ๆ ไป ทั้งนี้ เพื่อสวัสดิการความมั่นคง และผลประโยชน์สูงสุดของสมาชิกกองทุนสำรองเลี้ยงชีพ



(สำเนา)

กฎกระทรวง

ฉบับที่ 195 (2538)

ออกตามความในประมวลรัษฎากร

ว่าด้วยการยกเว้นรัษฎากร

อาศัยอำนาจตามความในมาตรา 4 แห่งประมวลรัษฎากร ซึ่งแก้ไขเพิ่มเติมโดยพระราชบัญญัติแก้ไขเพิ่มเติมประมวลรัษฎากร (ฉบับที่ 20) พ.ศ. 2513 และมาตรา 42 (17) แห่งประมวลรัษฎากร (ฉบับที่ 10) พ.ศ. 2496 รัฐมนตรีว่าการกระทรวงการคลังออกกฎกระทรวงไว้ดังต่อไปนี้

ข้อ 1 ให้เพิ่มเติมความต่อไปนี้เป็น (35) และ (36) ของข้อ 2 แห่งกฎกระทรวงฉบับที่ 126 (พ.ศ. 2509) ออกตามความในประมวลรัษฎากร ว่าด้วยการยกเว้นรัษฎากร ซึ่งแก้ไขเพิ่มเติมโดยกฎกระทรวง ฉบับที่ 194 (พ.ศ. 2537) ออกตามความในประมวลรัษฎากร ว่าด้วยการยกเว้นรัษฎากร

“ (35) เงินได้เท่าที่ลูกจ้างจ่ายเป็นเงินสะสมเข้ากองทุนสำรองเลี้ยงชีพตามกฎหมาย ว่าด้วยกองทุนสำรองเลี้ยงชีพในอัตราไม่เกินร้อยละ 15 ของค่าจ้างเฉพาะส่วนที่เกิน 10,000 บาท แต่ไม่เกิน 290,000 บาท สำหรับปีภาษีนั้น

(36) เงินหรือผลประโยชน์ใดๆ ที่ลูกจ้างได้รับจากกองทุนสำรองเลี้ยงชีพ ตามกฎหมายว่าด้วยกองทุนสำรองเลี้ยงชีพเมื่อลูกจ้างออกจากงานเพราะเกษียณอายุ ทุพพลภาพ หรือตาย ทั้งนี้ ตามหลักเกณฑ์ เงื่อนไข และวิธีการที่อธิบดีกรมสรรพากรกำหนด”

ข้อ 2 กฎกระทรวงนี้ให้ใช้บังคับสำหรับเงินได้พึงประเมินที่ได้รับตั้งแต่วันที่ 1 มกราคม พ.ศ. 2537 เป็นต้นไป

ให้ไว้ ณ วันที่ 3 กุมภาพันธ์ พ.ศ. 2538

ธารินทร์ นิมมานเหมินท์
(นายธารินทร์ นิมมานเหมินท์)
รัฐมนตรีว่าการกระทรวงการคลัง



กองทุนสำรองเลี้ยงชีพพนักงาน การไฟฟ้าฝ่ายผลิตแห่งประเทศไทย ซึ่งจดทะเบียนแล้ว

(สำเนา)

ประกาศอธิบดีกรมสรรพากร
เกี่ยวกับภาษีเงินได้ (ฉบับที่ 52)

เรื่อง กำหนดหลักเกณฑ์ เงื่อนไขและวิธีการ สำหรับกรณีลูกจ้างออกจากงาน
เพราะเกษียณอายุ ทูพพลภาพ หรือ ตาย

อาศัยอำนาจตามความในข้อ 2 (36) แห่งกฎกระทรวงฉบับที่ 126 (พ.ศ. 2509) ออกตามความ
ในประมวลรัษฎากร ว่าด้วยการยกเว้นรัษฎากร อธิบดีกรมสรรพากรกำหนดหลักเกณฑ์ เงื่อนไข และวิธีการ
เกี่ยวกับกรณีลูกจ้างออกจากงานเพราะเกษียณอายุ ทูพพลภาพ หรือตาย ดังต่อไปนี้

ข้อ 1 เงินหรือผลประโยชน์ใดๆ ที่ลูกจ้างได้รับจากกองทุนสำรองเลี้ยงชีพตามกฎหมาย ว่าด้วยกอง
ทุนสำรองเลี้ยงชีพ เมื่อลูกจ้างออกจากงานเพราะ เกษียณอายุ ทูพพลภาพ หรือตาย ที่จะได้รับยกเว้นไม่ต้อง
รวมคำนวณเพื่อเสียภาษีเงินได้บุคคลธรรมดา นั้น ต้องเป็นไปตามหลักเกณฑ์ เงื่อนไขและวิธีการ ดังนี้

(1) กรณีเกษียณอายุ ลูกจ้างผู้นั้นต้องเป็นสมาชิกกองทุนสำรองเลี้ยงชีพ ตามกฎหมายว่า
ด้วยกองทุนสำรองเลี้ยงชีพมาแล้วไม่น้อยกว่า 5 ปี และมีอายุไม่ต่ำกว่า 55 ปีบริบูรณ์

(2) กรณีทูพพลภาพ ต้องเป็นกรณีที่แพทย์ทางราชการรับรอง ได้ตรวจและแสดงความเห็น
ว่าลูกจ้างนั้นไม่สามารถที่จะทำงานในตำแหน่งหน้าที่ซึ่งปฏิบัติอยู่นั้นต่อไป ไม่ว่าเหตุทูพพลภาพนั้นจะเกิด
เนื่องจากการปฏิบัติงานให้แก่ นายจ้างหรือไม่ก็ตาม

(3) กรณีตาย ไม่ว่าจะการตายนั้นจะเกิดจากการปฏิบัติหน้าที่ให้แก่ นายจ้างหรือไม่

ทั้งนี้ ลูกจ้างต้องมีหลักฐานจากนายจ้างเพื่อรับรองว่าลูกจ้างออกจากงานเพราะเกษียณอายุ ทูพพล
ภาพ หรือตาย แล้วแต่กรณีมาแสดงด้วย

ข้อ 2 ประกาศนี้ให้ใช้บังคับสำหรับเงินได้พึงประเมินที่ได้รับตั้งแต่วันที่ 1 มกราคม พ.ศ. 2537
เป็นต้นไป

ให้ไว้ ณ วันที่ 16 กุมภาพันธ์ พ.ศ. 2538

ม.ร.ว. จิตุมงคล โสณกุล
(ม.ร.ว. จิตุมงคล โสณกุล)
อธิบดีกรมสรรพากร

สำเนาถูกต้อง
พิพัฒน์ วรมาลี
(นายพิพัฒน์ วรมาลี)
นิติกร 7
กองกฎหมายและระเบียบ



(สำเนา)

ประกาศอธิบดีกรมสรรพากร
เกี่ยวกับภาษีเงินได้ (ฉบับที่ 59)

เรื่อง กำหนดหลักเกณฑ์ เงื่อนไขและวิธีการ สำหรับกรณีลูกจ้างออกจางาน
เพราะเกษียณอายุ ทุพพลภาพ หรือ ตาย

อาศัยอำนาจตามความในข้อ 2(36) แห่งกฎกระทรวงฉบับที่ 126 (พ.ศ. 2509)ออกตามความในประมวลรัษฎากร ว่าด้วยการยกเว้นรัษฎากร ซึ่งแก้ไขเพิ่มเติมโดยกฎกระทรวง ฉบับที่ 195 (พ.ศ. 2538)ออกตามความในประมวลรัษฎากร ว่าด้วยการยกเว้นรัษฎากร อธิบดีกรมสรรพากร กำหนดหลักเกณฑ์ เงื่อนไข และวิธีการเกี่ยวกับกรณีลูกจ้างออกจางานเพราะเกษียณอายุ ทุพพลภาพ หรือตาย ดังต่อไปนี้

ข้อ 1 ให้ยกเลิกความใน(1) วรรคหนึ่ง ของข้อ 1 แห่งประกาศอธิบดีกรมสรรพากรเกี่ยวกับภาษีเงินได้ (ฉบับที่ 52) เรื่อง กำหนดหลักเกณฑ์ เงื่อนไขและวิธีการ สำหรับกรณีลูกจ้างออกจางานเพราะเกษียณอายุ ทุพพลภาพ หรือ ตาย ลงวันที่ 16 กุมภาพันธ์ พ.ศ. 2538 และให้ใช้ความต่อไปนี้แทน

“(1) กรณีเกษียณอายุ ลูกจ้างผู้นั้นต้องมีอายุไม่ต่ำกว่า 55 ปีบริบูรณ์ และ

(ก) เป็นสมาชิกกองทุนสำรองเลี้ยงชีพตามกฎหมายว่าด้วยกองทุนสำรองเลี้ยงชีพมาแล้วไม่น้อยกว่า 5 ปี หรือ

(ข) เป็นสมาชิกกองทุนสำรองเลี้ยงชีพตามกฎหมายว่าด้วยกองทุนสำรองเลี้ยงชีพในระหว่างวันที่ 13 กันยายน พ.ศ. 2537 ถึงวันที่ 16 กุมภาพันธ์ พ.ศ. 2538 และได้ออกจางานเพราะเกษียณอายุก่อนวันที่ 16 กุมภาพันธ์ พ.ศ. 2543 ซึ่งมีระยะเวลาที่ทำงานกับนายจ้างนั้นก่อนเกษียณอายุไม่น้อยกว่า 5 ปี

ข้อ 2 ประกาศนี้ให้ใช้บังคับตั้งแต่วันที่ 1 มกราคม พ.ศ. 2537 เป็นต้นไป

ให้ไว้ ณ วันที่ 2 ธันวาคม พ.ศ. 2538

ร้อยเอกสุชาติ เชาว์วิศิษฐ
(ร้อยเอกสุชาติ เชาว์วิศิษฐ)
อธิบดีกรมสรรพากร



กองทุนสำรองเลี้ยงชีพพนักงาน การไฟฟ้าฝ่ายผลิตแห่งประเทศไทย ซึ่งจัดทะเบียนแล้ว

กองทุนสำรองเลี้ยงชีพพนักงาน กฟผ.
ยอดเงินสะสม/เงินสมทบที่ส่งเข้ากองทุน ตั้งแต่ มค.-ธค. 2539

เดือน	มค.	กพ.	มีค.	เมย.	พค.	มิย.
เงินสะสม	34,387,069.92	34,401,159.48	34,397,133.31	34,382,303.49	34,221,723.33	34,132,230.60
เงินสมทบ	57,205,452.04	57,274,226.34	57,290,056.88	57,283,108.23	57,043,059.70	56,922,669.01
รวม	91,592,521.96	91,675,385.82	91,687,190.19	91,665,411.72	91,264,783.03	91,054,899.61

เดือน	กค.	สค.	กย.	ตค.	พย.	ธค.
เงินสะสม	59,776,947.47	41,855,815.09	41,914,332.87	44,630,342.01	44,618,573.39	44,608,142.08
เงินสมทบ	97,018,167.30	66,876,269.91	66,961,579.48	71,660,402.73	71,655,128.61	71,652,564.65
รวม	156,795,114.77	108,732,085.00	108,875,912.35	116,290,744.74	116,273,702.00	116,260,706.73

จำนวนสมาชิก/ยอดเงินกองทุนที่จ่ายให้แก่ผู้พ้นสมาชิกภาพ

จำนวนสมาชิก 1 มค. 2539	32,943 คน
เข้าระหว่างปี	294 คน
รวม	33,237 คน
พ้นสมาชิกภาพ :	
ตาย	135 คน
ลาออกจาก กฟผ.	310 คน
เกษียณอายุ	290 คน
ออกโดยสมัครใจ	96 คน
รวมพ้นสมาชิกภาพ	831 คน
จำนวนเงินจ่ายจากกองทุนสำรองเลี้ยงชีพ	415,605,543.72 บาท
จำนวนสมาชิก 31 ธค. 2539	32,406 คน



หมายเลขโทรศัพท์
ส่วนการจัดการกองทุนสำรองเลี้ยงชีพ

- | | | | |
|--|------|--|--------------|
| คุณดำรง หุ่นเจริญ | สจก. | | 66402, 66407 |
| • แจ้งสิ้นสุดสมาชิกภาพ/ขอรับเงินกองทุน | | | |
| คุณอุรุมัย สายทอง | | | 66440 |
| คุณทวีทรัพย์ ทยานิติ | | | 66444 |
| คุณศิริพร วิริยะนันทน์ | | | 66445 |
| คุณวันทนา ตั้งสิทธิโชค | | | 66445 |
| • ขอเปลี่ยนแปลงผู้รับผลประโยชน์/อัตราเงินสะสม | | | |
| คุณจิตติพร บุตรน้อย | | | 66441 |
| คุณอำนาจ สะวานนท์ | | | 66443 |
| คุณนิสิต คำชู | | | 66499 |
| • ระเบียบกองทุน | | | |
| คุณไมตรี เสียงแจ้ว | | | 66442 |
| คุณสมพล โสรัดยาท | | | 66444 |
| • ผลการดำเนินงานกองทุน | | | |
| คุณกาญจนา ชาญสมร | | | 66446 |
| คุณพงษ์ลดา สังข์ฉิม | | | 66449 |